

**Statistisches Handbuch
der österreichischen Sozialversicherung
2019**

Herausgeber und Verleger: Hauptverband der österr. Sozialversicherungsträger
Redaktion: DI Elmar König
Alle in 1030 Wien, Haidingergasse 1
Internet: www.sozialversicherung.at
Druck: Samson Druck GmbH., St. Margarethen 171, 5581 St. Margarethen

VORWORT

Das vorliegende statistische Handbuch der österreichischen Sozialversicherung schließt in Form und Inhalt an die Publikation des Vorjahres an.

Die Statistiken werden wiederum in folgende Kapitel gegliedert:

- Kapitel 1: Arbeitsmarkt und beitragspflichtiges Einkommen
- Kapitel 2: Krankenversicherung - Versicherte und Leistungen
- Kapitel 3: Pensionsversicherung - Versicherte und Pensionen
- Kapitel 4: Unfallversicherung - Versicherte, Arbeitsunfälle und Leistungen
- Kapitel 5: Gebärungsergebnisse
- Kapitel 6: Verwaltung
- Kapitel 7: Pflegegeld

Soweit im Folgenden personenbezogene Bezeichnungen nur in männlicher Form angeführt sind, beziehen sie sich auf Frauen und Männer in gleicher Weise.

Der Hauptverband der österreichischen Sozialversicherungsträger hofft, mit der vorliegenden Publikation den Benützern einen umfassenden statistischen Überblick über die österreichische Sozialversicherung zu geben.

Wien, Oktober 2019

Kapitel 1: Arbeitsmarkt und beitragspflichtiges Einkommen

Beschäftigte in Österreich:

Entwicklung des Standes der Beschäftigten; Jahresdurchschnitte 1999 - 2018:

nach Arbeitern, Angestellten und Beamten	1.01
nach Bundesländern	1.02

Ausländische Arbeitskräfte; Jahresdurchschnitte 2011 - 2018	1.03
---	------

Durchschnittsalter; Jahresdurchschnitt 2018.....	1.04
--	------

Altersgliederung; Jahresdurchschnitt 2018	1.05
---	------

Wirtschaftsklassenstatistik:

Vergleich 2018:2017	1.06
---------------------------	------

nach Bundesländern; Jahresdurchschnitt 2018:

Wien, Niederösterreich, Burgenland.....	1.07
---	------

Oberösterreich, Steiermark, Kärnten	1.08
---	------

Salzburg, Tirol, Vorarlberg.....	1.09
----------------------------------	------

Entwicklung des Arbeitsmarktes nach Personengruppen und nach dem Geschlecht; Jahresdurchschnitte 1999 - 2018	1.10
---	------

Entwicklung des Standes der vorgemerkten Arbeitslosen nach Bundesländern; Jahresdurchschnitte 1999 - 2018.....	1.11
---	------

Verteilung der beitragspflichtigen Monatseinkommen im Jahr 2018:

nach Wirtschaftsklassen:

Arbeiter und Angestellte	1.12
--------------------------------	------

Arbeiter	1.13
----------------	------

Angestellte	1.14
-------------------	------

nach Bundesländern:

Arbeiter und Angestellte	1.15
--------------------------------	------

Arbeiter	1.16
----------------	------

Angestellte	1.17
-------------------	------

nach Altersgruppen:

Arbeiter und Angestellte	1.18
--------------------------------	------

Arbeiter	1.19
----------------	------

Angestellte	1.20
-------------------	------

Kapitel 2: Krankenversicherung - Versicherte und Leistungen

Entwicklung des Standes der unmittelbar Sozialversicherten nach Versicherungsbereichen; Jahresdurchschnitte 1999 - 2018.....	2.01
---	------

Anspruchsberechtigte Personen:

Entwicklung nach Versicherungsträgern 2014 - 2018.....	2.02
Beitragsleistende und Angehörige; 2018.....	2.03
nach Bundesländern und Versicherungsträgern.....	2.04
nach Altersgruppen.....	2.05

Versichertenstand in der Krankenversicherung:

nach Versicherungsträgern; Jahresdurchschnitte 2014 - 2018.....	2.06
---	------

Versichertenstand in der Krankenversicherung der Unselbständigen:

nach Versicherungsträgern, Versichertenkategorien und Geschlecht; 2018.....	2.07
---	------

Versichertenstand in der Krankenversicherung der Selbständigen:

<i>Entwicklung nach Versichertenkategorien; Jahresdurchschnitte 1994 - 2018</i>	
Gewerbliche Selbständigen - Krankenversicherung.....	2.08
Bauern - Krankenversicherung.....	2.09

Krankenstand - Statistik:

Entwicklung des Krankenstandes nach Geschlecht und Durchschnittsdauer; 2009 - 2018.....	2.10
Versicherte und Krankenstandsfälle nach Altersgruppen; 2018.....	2.11
Zahl der Krankenstandsfälle und -tage nach Krankheitsgruppen; 2018.....	2.12
Krankenstandsdauer-Statistik 2018.....	2.13

Leistungszahlen aus der Krankenversicherung:

Gesamtübersicht; 2011 - 2018.....	2.14
Fälle und Kosten; 2013 - 2018.....	2.15
<i>Heilmittel-Statistik</i> nach Bezugsquellen; 2014 - 2018.....	2.16

<i>Heilbehelfe-Hilfsmittel</i>	
nach der Art der Behelfe; 2014 - 2018	2.17
<i>Zahnhilfe-Statistik</i>	
Krankenversicherung insgesamt; 2014 - 2018	2.18
<i>Spital-Statistik</i>	
Anzahl der Fälle und Tage; 2016 - 2018	2.19
<i>Mutterhilfe-Statistik; 2018</i>	2.20
<i>Vorsorgeuntersuchungen</i> nach Bundesländern; 2018.....	2.21
<i>Heilverfahren</i> in der Sozialversicherung; 2007 - 2018	2.22

Kapitel 3: Pensionsversicherung - Versicherte und Pensionen

Entwicklung des Standes der unmittelbar versicherten Personen nach Versicherungsträgern; Jahresdurchschnitte 2011 - 2018	3.01
Versicherte und Pensionen; Jahresdurchschnitte 2009 - 2018.....	3.02
Pensionsbelastungsquote; 1999 - 2018	3.03
<i>Pensionsstand:</i>	
nach dem Geschlecht; Dezember 1989 - Dezember 2018	3.04
alle Pensionen und Renten; Dezember 1989 - Dezember 2018.....	3.05
nach Pensionsversicherungsträger; Dezember 1989 - Dezember 2018.....	3.06
nach Bundesländern; Dezember 2018	3.07
Die Entwicklung nach Versicherungsträgern; Dezember 2014 - Dezember 2018:	
Pensionsversicherung der Unselbständigen.....	3.08
Pensionsversicherung der Selbständigen	3.09
Vorzeitige Alterspensionen; Dezember 2018	3.10
<i>Stand der Pensionsbezieher nach Alter; Dezember 2018:</i>	
in der gesamten Pensionsversicherung	3.11
in der Pensionsversicherung der Unselbständigen.....	3.12
bei der Sozialversicherungsanstalt der gewerblichen Wirtschaft	3.13
bei der Sozialversicherungsanstalt der Bauern	3.14
Stand der Pensionen (einschließlich vorzeitiger Alterspensionen) wegen geminderter Arbeitsfähigkeit bzw. Erwerbsunfähigkeit nach Krankheitsgruppen und nach dem Geschlecht; Dezember 2018	3.15
<i>Stand der Pensionsbezieher und Zahl der Zulagen; Dezember 2018:</i>	
in der gesamten Pensionsversicherung;.....	3.16
in der Pensionsversicherung der Unselbständigen.....	3.17
bei der Sozialversicherungsanstalt der gewerblichen Wirtschaft	3.18
bei der Sozialversicherungsanstalt der Bauern	3.19

Tabellenverzeichnis

<i>Stand der Pensionsbezieher nach der Höhe des Pensionsbetrages; Dezember 2018:</i>	
und nach Versicherungsträgern	3.20
und nach Pensionsarten	3.21
<i>Verteilung des monatlichen Pensionseinkommens; Pensionsstände; Dezember 2018:</i>	
Invaliditäts(Erwerbsunfähigkeits)pensionen	3.22
alle Alterspensionen	3.23
Witwen(Witwer)pensionen	3.24
<i>Ausgleichszulagen:</i>	
Stand nach Bundesländern und Versicherungsträgern; Dezember 2018	3.25
Entwicklung; Dezember 2014 - Dezember 2018	3.26
Anzahl und Höhe; Dezember 2018	3.27
Pensionsantragsbewegung im Jahre 2018.....	3.28
Pensionsanträge im Jahre 2018.....	3.29
<i>Neuzuerkennungen an Pensionen nach Alter; 2018</i>	
in der gesamten Pensionsversicherung	3.30
in der Pensionsversicherung der Unselbständigen.....	3.31
bei der Sozialversicherungsanstalt der gewerblichen Wirtschaft	3.32
bei der Sozialversicherungsanstalt der Bauern	3.33
<i>Neuzugang an Pensionen (einschließlich vorzeitiger Alterspensionen) wegen geminderter Arbeitsfähigkeit bzw. Erwerbsunfähigkeit nach Krankheitsgruppen und nach dem Geschlecht in der Pensionsversicherung; Berichtsjahr: 2018</i>	3.34
<i>Verteilung des monatlichen Pensionseinkommens; erstmalige Neuzuerkennungen; 2018:</i>	
Invaliditäts(Erwerbsunfähigkeits)pensionen.....	3.35
alle Alterspensionen.....	3.36
Witwen(Witwer)pensionen	3.37
<i>Zahl der Abfertigungen von Witwen(Witwer)pensionen bei Wiederverheiratung nach Altersgruppen und Höhe des Abfertigungsbetrages in der Pensionsversicherung der Unselbständigen; Berichtsjahr: 2018.....</i>	3.38

Kapitel 4: Unfallversicherung - Versicherte, Arbeitsunfälle und Leistungen

Die Entwicklung des Standes der unmittelbar versicherten Personen nach Versicherungsträgern; Jahresdurchschnitte 2011 - 2018	4.01
<i>Anerkannte Versicherungsfälle:</i> nach Versicherungsträgern und Versichertenkategorien; 2018	4.02
<i>Anerkannte Arbeits- und Wegunfälle:</i> Entwicklung nach <i>Altersgruppen</i> ; 2010 - 2018	4.03
<i>Anerkannte Unfälle von Schüler und Studenten:</i> Nach Tätigkeiten, Alter und Geschlecht; 2018.....	4.04
Entwicklung nach Tätigkeiten; 2015 - 2018	4.05
Gliederung nach der Art der Schule (Lehranstalt); 2011 - 2018.....	4.06
<i>Entwicklung des Rentenstandes; Dezember 2014 - Dezember 2018:</i> nach Versicherungsträgern	4.07
in der gesamten Unfallversicherung	4.08
Höhe der Durchschnittsrenten; 2018.....	4.09
Versehrtenrenten und Zuschüsse nach Altersgruppen und Geschlecht; Dez. 2018	4.10
Renten nach Versichertenkategorien; Dezember 2018	4.11
Rentenstände und Rentenbewegung; 2018	4.12
Neuzugänge an Versehrtenrenten nach Altersgruppen; 2018.....	4.13

Kapitel 5: Gebahrungsergebnisse

Sozialversicherung insgesamt:

Gebahrung der österreichischen Sozialversicherung; 1994 - 2018	5.01
Gebahrungsübersicht; 2018.....	5.02
Einnahmen und Ausgaben - Entwicklung; 2017 - 2018	5.03
Einnahmen; 2014 - 2018.....	5.04
Ausgaben; 2014 - 2018.....	5.05
Mittel der Sozialversicherung im Vergleich zum Bruttoinlandsprodukt und Bundesbudget; 1956 - 2018	5.06
Öffentliche Mittel für die Sozialversicherung; 1994 - 2018.....	5.07

Krankenversicherungsträger 2018:

Einnahmen nach Kassenarten und Versicherungsanstalten	5.08
Ausgaben nach Kassenarten und Versicherungsanstalten	5.09
Leistungsaufwand nach Versicherten und Angehörigen.....	5.10
Leistungsaufwand für Angehörige nach Versicherungsträgern und Leistungsarten.....	5.11
Gebahrungsergebnisse, Übersicht nach Versicherungsträgern.....	5.12

Kopfquoten:

Krankenversicherung der Unselbständigen; 2018	5.13
nach Versicherungsträgern; 2012 - 2018	5.14
Entwicklung in der Krankenversicherung der Unselbständigen; 2014 - 2018	5.15

Die Entwicklung der Beitragseinnahmen nach Versichertenkategorien in der Krankenversicherung der Unselbständigen; 1999 - 2018	5.16
Vergleichende Gegenüberstellung der Gebarungsergebnisse; 2016 - 2018 in der Krankenversicherung der Unselbständigen	5.17
in der Krankenversicherung der Selbständigen	5.18
Eigene Einrichtungen in der Sozialversicherung Zusammenstellung der Abrechnungen; 2016 - 2018	5.19
Pensionsversicherungsträger 2018:	
Die Entwicklung der Ausfallhaftung des Bundes zur Pensionsversicherung; 2014 - 2018	5.20
Gebarungsergebnisse	5.21
Vergleichende Gegenüberstellung der Gebarungsergebnisse; 2016 - 2018 in der Pensionsversicherung der Unselbständigen	5.22
in der Pensionsversicherung der Selbständigen	5.23
Unfallversicherungsträger 2018:	
Gebarungsergebnisse	5.24
Vergleichende Gegenüberstellung der Gebarungsergebnisse; 2016 - 2018	5.25
Arbeitslosenversicherung:	
Vergleichende Gegenüberstellung der Gebarungsergebnisse; 2015 - 2018	5.26

Kapitel 6: Verwaltung

Personalstand der Sozialversicherungsträger:

Jahresdurchschnitt 2018	6.01
Entwicklung; 2009 - 2018	6.02

Verwaltungs- und Verrechnungsaufwand:

in der österreichischen Sozialversicherung nach Versicherungsbereichen; 1994 - 2018	6.03
Entwicklung in der Krankenversicherung; 2004 - 2018	6.04

Kapitel 7: Pflegegeld

Bundespflegegeldbezieher; Dezember 2018	7.01
Bundespflegegeldbezieher und durchschnittliche Höhe des Pflegegeldes; Dezember 2018	7.02
Gebarungsergebnisse (PV, UV) im Bereich des Bundespflegegeldgesetzes; 2018	7.03

Kapitel 1

Arbeitsmarkt und beitragspflichtiges Einkommen

1.0 Vorbemerkungen

Die **Arbeitsmarkt**-Statistiken umfassen die Beschäftigten-Statistiken des Hauptverbandes der österreichischen Sozialversicherungsträger und die Arbeitslosen-Statistiken des Arbeitsmarktservices Österreich.

Als *Beschäftigte* gelten alle Personen, deren Beschäftigungsverhältnis aufrecht ist, zuzüglich Beschäftigte mit freiem Dienstvertrag gemäß § 4 Abs.4 ASVG. Kinderbetreuungsgeldbezieher und Präsenz(Zivil)dienstleistende mit aufrechtem Beschäftigungsverhältnis sind mitgezählt. Geringfügig Beschäftigte werden nicht erfasst.

Gezählt werden *Beschäftigungsverhältnisse* und nicht beschäftigte Personen. Eine Person, die z.B. gleichzeitig bei zwei Dienstgebern beschäftigt ist, wird doppelt gezählt.

Maßgebend für die Zuordnung der erfassten Personen zu einem *Bundesland* ist der Beschäftigungsort. Wird eine Beschäftigung abwechselnd an verschiedenen Orten ausgeübt aber von einer festen Arbeitsstätte aus, so gilt diese als Beschäftigungsort. Gibt es keine feste Arbeitsstätte bzw. ist eine solche nicht feststellbar, so gilt der Wohnsitz als Beschäftigungsort.

Die *Wirtschaftsklassenstatistiken* sind auf Basis der Daten des Unternehmensregisters der Statistik Austria (ÖNACE – 2008) gegliedert. In regelmäßigen Abständen wird ein Datenabgleich mit dem Unternehmensregister durchgeführt.

Die Zählung der Beschäftigten nach Wirtschaftsklassen erfolgt ohne Rücksicht auf den tatsächlich ausgeübten Beruf nur nach der Zugehörigkeit des Betriebes zur Wirtschaftsklasse.

Das *Alter der Beschäftigten* ist das vollendete Alter.

Vorgemerkte Arbeitslose sind bei den Arbeitsämtern zum Zwecke der Arbeitsvermittlung registrierte Personen, die nicht in Beschäftigung oder Ausbildung stehen.

Die Statistiken über das **beitragspflichtige Arbeitseinkommen** beruhen auf Auswertungen aus den Datenbeständen der Versicherungsdatei des Hauptverbandes und auf Meldungen der Krankenversicherungsträger. Lehrlinge werden in diesen Statistiken nicht erfasst.

Grundlage für die Berechnung des Monatseinkommens der Arbeiter und Angestellten bilden das für die Sozialversicherung beitragspflichtige Jahreseinkommen und die Zahl der Versicherungstage (= Beschäftigungstage).

Das *Monatseinkommen* wird wie folgt berechnet: Summe der in einem Kalenderjahr erzielten beitragspflichtigen Einkommen (einschließlich Sonderzahlungen) dividiert durch die Zahl der Versicherungstage multipliziert mit 30.

Liegt ein Dezil- bzw. ein Quartileinkommen über der monatlichen Höchstbeitragsgrundlage (einschließlich Sonderzahlungen), so wird in den Statistiken kein Wert ausgewiesen. Die *Höchstbeitragsgrundlage*, die im Jahre 2018 5.130,-- Euro monatlich betrug, führt hier durch Multiplikation mit 14 und Division durch 12 zum *Grenzbetrag* von 5.985,-- Euro.

Bei der Interpretation der Daten ist auf den Anteil der Teilzeitbeschäftigten und Überstundenleistenden Bedacht zu nehmen.

1.1 Unselbständig Beschäftigte (Tab. 1.01 bis 1.09)

Im Jahresdurchschnitt 2018 betrug der Beschäftigtenstand 3,741.495 und war damit um 86.193 höher als im Jahresdurchschnitt 2017.

Vom durchschnittlichen Beschäftigtenstand waren 2,000.160 Männer und 1,741.335 Frauen.

**Entwicklung des Beschäftigtenstandes
1998 - 2018**

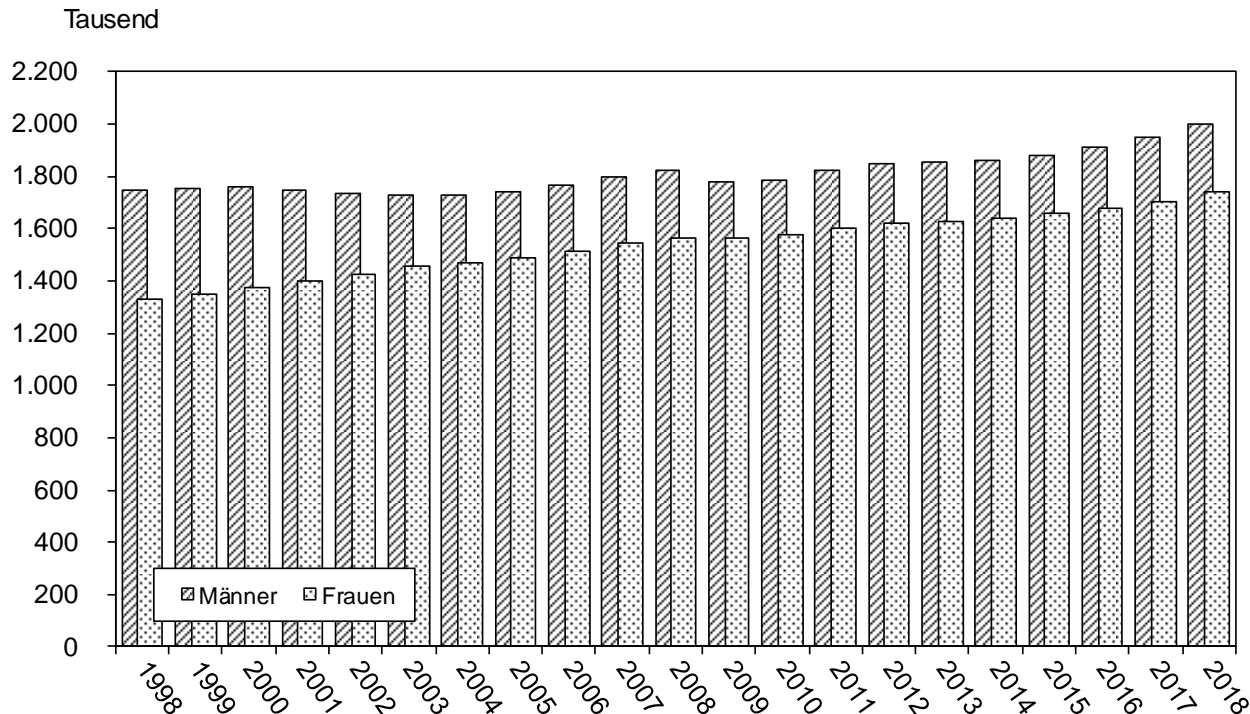

1.2 Arbeitslosigkeit (Tab. 1.10 und 1.11)

Im Jahre 2018 waren in Österreich 312.107 Arbeitslose vorgemerkt, davon 174.841 Männer und 137.266 Frauen.

Die Arbeitslosenquote betrug im Jahresdurchschnitt 2018 7,7 %.

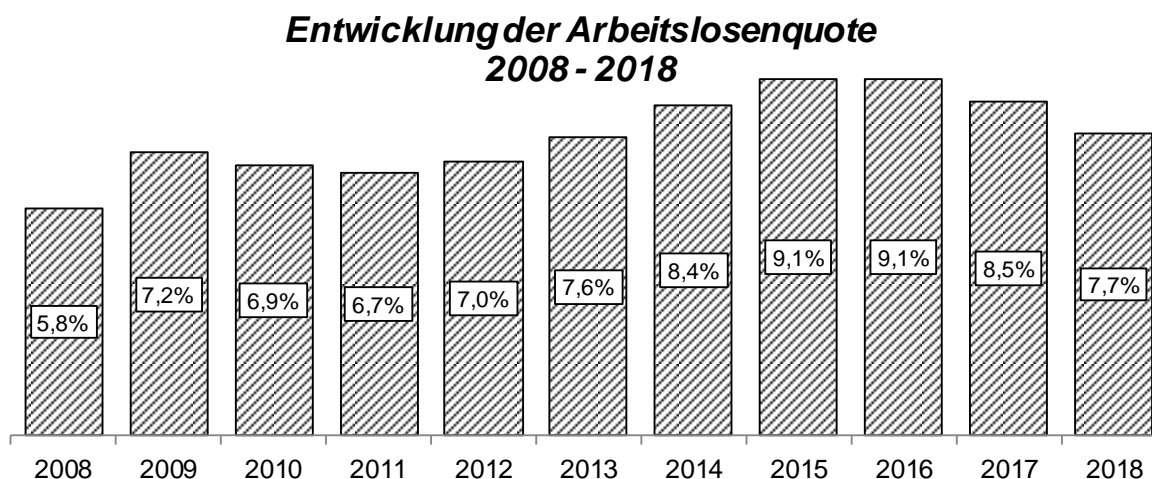

1.3 Beitragspflichtiges Arbeitseinkommen (Tab. 1.12 bis 1.20)

Das mittlere monatliche beitragspflichtige Arbeitseinkommen der Arbeiter und Angestellten betrug im Jahre 2018 2.648 Euro (einschließlich des Anteils an Sonderzahlungen) und 2.270 Euro ohne Berücksichtigung der Sonderzahlungen.

**Beitragspflichtiges Brutto-Arbeitseinkommen der
Arbeiter und Angestellten (ohne Lehrlinge)
Median 2018**

Bezeichnung	Mittleres Monatseinkommen (ohne Sonderzahlungen, 14 x jährlich) in Euro			Mittleres Monatseinkommen (einschl. Sonderzahlungen, 12 x jährlich) in Euro		
	M + F	Männer	Frauen	M + F	Männer	Frauen
Insgesamt	2.270	2.622	1.833	2.648	3.059	2.139
Arbeiter	2.024	2.318	1.440	2.361	2.704	1.680
Angestellte	2.568	3.430	2.103	2.996	4.002	2.454

**Mittleres Bruttoeinkommen (einschl. Sonderzahlungen)
nach Alter 2018**

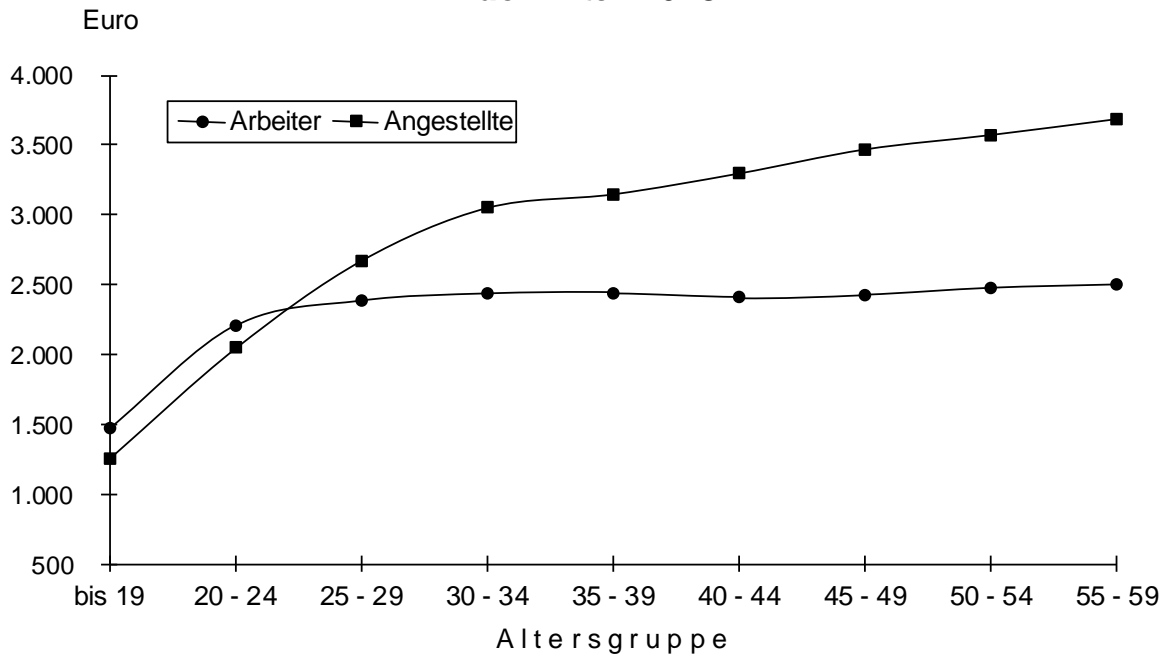

Die Entwicklung des Standes der Beschäftigten nach Arbeitern, Angestellten und Beamten
Jahresdurchschnitte 1999 - 2018

1.01

Jahr	Beschäftigte insgesamt			Arbeiter		Angestellte		Beamte	
	M + F	Männer	Frauen	Männer	Frauen	Männer	Frauen	Männer	Frauen
1999	3.106.120	1.754.157	1.351.963	867.065	418.303	640.473	818.441	246.619	115.219
2000	3.133.173	1.757.219	1.375.954	868.216	423.044	650.780	837.507	238.223	115.403
2001	3.148.177	1.748.303	1.399.874	858.588	425.105	661.156	860.167	228.559	114.602
2002	3.154.512	1.731.967	1.422.545	848.412	423.598	663.557	885.089	219.998	113.858
2003	3.184.117	1.730.789	1.453.328	849.200	425.440	671.147	915.778	210.442	112.110
2004	3.197.250	1.730.728	1.466.522	852.751	420.179	678.941	938.125	199.036	108.218
2005	3.228.777	1.740.608	1.488.169	858.602	419.201	689.503	961.698	192.503	107.270
2006	3.278.444	1.763.822	1.514.622	873.534	421.245	703.851	988.264	186.437	105.113
2007	3.340.999	1.796.599	1.544.400	892.688	424.606	723.600	1.016.412	180.311	103.382
2008	3.388.632	1.824.719	1.563.913	907.837	431.545	744.884	1.032.116	171.998	100.252
2009	3.339.064	1.776.506	1.562.558	867.297	421.064	744.929	1.043.919	164.280	97.575
2010	3.360.258	1.786.215	1.574.043	876.321	422.282	751.357	1.056.317	158.537	95.444
2011	3.421.755	1.822.973	1.598.782	899.227	426.817	769.702	1.078.878	154.044	93.087
2012	3.465.463	1.846.543	1.618.920	909.136	428.252	788.958	1.100.577	148.449	90.091
2013	3.483.021	1.853.157	1.629.864	908.187	425.507	802.100	1.117.691	142.870	86.666
2014	3.503.404	1.863.041	1.640.363	911.952	424.057	814.562	1.133.953	136.527	82.353
2015	3.534.870	1.878.166	1.656.704	914.977	423.888	830.382	1.153.213	132.807	79.603
2016	3.586.878	1.909.026	1.677.852	930.465	424.464	848.550	1.175.570	130.011	77.818
2017	3.655.302	1.949.708	1.705.594	953.330	428.744	870.397	1.201.847	125.981	75.003
2018	3.741.495	2.000.160	1.741.335	980.588	435.530	897.642	1.233.843	121.930	71.962

Anmerkung: Ab 2008 geänderte Erfassung.

Die Entwicklung des Standes der Beschäftigten nach Bundesländern
Jahresdurchschnitte 1999 - 2018

1.02

Jahr	Österreich	Wien	N.Ö.	Burgenland	O.Ö.	Steiermark	Kärnten	Salzburg	Tirol	Vorarlberg
1999	3.106.120	772.976	516.436	78.981	524.020	423.210	190.959	211.026	257.467	131.045
2000	3.133.173	770.660	521.488	80.215	531.713	429.158	192.128	212.982	262.212	132.617
2001	3.148.177	767.491	520.963	80.971	539.116	432.799	192.786	213.795	266.590	133.666
2002	3.154.512	757.869	520.656	82.714	543.259	433.624	192.967	217.380	270.952	135.091
2003	3.184.117	759.604	523.923	84.292	553.199	437.470	194.693	220.276	274.065	136.595
2004	3.197.250	753.516	526.878	84.216	560.185	441.364	196.009	221.367	276.337	137.378
2005	3.228.777	756.506	533.564	85.068	565.641	447.657	198.132	222.910	280.504	138.795
2006	3.278.444	763.607	541.443	86.199	576.203	454.445	201.239	227.468	286.710	141.130
2007	3.340.999	774.137	551.538	87.952	589.958	464.442	205.225	231.812	292.120	143.815
2008	3.388.632	771.158	572.354	91.307	601.192	470.487	207.362	234.905	295.690	144.177
2009	3.339.064	762.891	563.310	91.148	590.856	460.498	202.742	232.288	292.969	142.362
2010	3.360.258	764.310	564.156	92.340	594.997	465.432	203.251	234.908	296.596	144.268
2011	3.421.755	777.174	573.306	94.274	608.145	475.668	205.909	238.625	301.091	147.563
2012	3.465.463	786.384	580.128	96.454	616.027	480.983	207.097	242.907	305.887	149.596
2013	3.483.021	791.327	579.552	97.214	619.726	482.186	205.357	243.944	312.149	151.566
2014	3.503.404	795.978	582.536	98.565	623.063	485.161	204.512	244.647	314.987	153.955
2015	3.534.870	801.919	588.119	99.799	629.128	489.682	205.266	246.953	317.498	156.506
2016	3.586.878	813.468	596.962	100.928	638.790	496.584	207.482	250.158	323.260	159.246
2017	3.655.302	828.940	607.214	102.723	650.118	508.479	210.355	254.366	330.764	162.343
2018	3.741.495	848.531	620.189	104.589	665.698	523.870	214.017	259.356	338.959	166.286

Anmerkung: Ab 2008 geänderte Erfassung.

Ausländische Arbeitskräfte in Österreich
Jahresdurchschnitte 2011 - 2018

1.03

Jahr	Bezeichnung	Österreich	Wien	N.Ö.	Burgenland	O.Ö.	Steiermark	Kärnten	Salzburg	Tirol	Vorarlberg
2011	Beschäftigte insgesamt	3.421.755	777.174	573.306	94.274	608.145	475.668	205.909	238.625	301.091	147.563
	davon Ausländer	488.947	159.520	68.426	15.841	64.104	43.253	19.413	39.487	49.143	29.760
2012	Beschäftigte insgesamt	3.465.463	786.384	580.128	96.454	616.027	480.983	207.097	242.907	305.887	149.596
	davon Ausländer	527.067	170.391	74.985	18.130	69.226	47.678	21.045	42.291	52.396	30.925
2013	Beschäftigte insgesamt	3.483.021	791.327	579.552	97.214	619.726	482.186	205.357	243.944	312.149	151.566
	davon Ausländer	556.759	179.452	78.434	19.421	74.090	51.131	21.843	44.191	55.810	32.387
2014	Beschäftigte insgesamt	3.503.404	795.978	582.536	98.565	623.063	485.161	204.512	244.647	314.987	153.955
	davon Ausländer	588.727	188.560	83.918	21.038	78.900	55.240	23.015	45.987	58.134	33.935
2015	Beschäftigte insgesamt	3.534.870	801.919	588.119	99.799	629.128	489.682	205.266	246.953	317.498	156.506
	davon Ausländer	615.683	194.641	88.523	22.046	83.859	58.951	24.087	47.900	60.665	35.011
2016	Beschäftigte insgesamt	3.586.878	813.468	596.962	100.928	638.790	496.584	207.482	250.158	323.260	159.246
	davon Ausländer	651.694	204.328	94.486	23.027	90.328	63.084	25.661	50.289	64.113	36.378
2017	Beschäftigte insgesamt	3.655.302	828.940	607.214	102.723	650.118	508.479	210.355	254.366	330.764	162.343
	davon Ausländer	698.515	216.710	100.541	24.313	98.727	70.170	27.503	53.278	68.816	38.457
2018	Beschäftigte insgesamt	3.741.495	848.531	620.189	104.589	665.698	523.870	214.017	259.356	338.959	166.286
	davon Ausländer	752.900	230.052	107.768	25.689	108.075	79.439	29.779	57.034	74.093	40.971

Durchschnittsalter der Beschäftigten
Jahresdurchschnitt 2018

1.04

Versicherungsträger	Beschäftigte insgesamt			Arbeiter			Angestellte und Beamte		
	M + F	M	F	M + F	M	F	M + F	M	F
I n s g e s a m t	40,1	40,0	40,3	38,8	38,1	40,5	40,9	41,9	40,2
Gebietskrankenkassen	39,8	39,4	40,3	38,8	38,1	40,6	40,5	40,9	40,2
Wien	40,0	39,9	40,1	39,7	38,7	41,5	40,2	40,7	39,7
Niederösterreich	40,2	39,6	41,0	39,2	38,5	41,3	41,0	41,1	40,9
Burgenland	40,9	40,2	41,8	40,2	39,4	42,0	41,7	41,5	41,7
Oberösterreich	39,6	39,2	40,1	38,5	37,7	40,4	40,5	41,1	40,0
Steiermark	39,7	39,2	40,3	38,9	38,2	40,5	40,4	40,7	40,2
Kärnten	40,3	39,8	40,9	39,0	38,2	40,6	41,4	41,9	41,0
Salzburg	39,4	39,0	39,8	38,1	37,4	39,7	40,3	40,8	39,9
Tirol	39,0	38,6	39,5	37,9	37,2	39,3	40,0	40,7	39,6
Vorarlberg	39,3	38,8	40,0	37,2	36,4	39,1	40,9	41,4	40,4
Betriebskrankenkassen	40,6	40,9	38,4	39,9	40,1	36,0	41,3	41,8	39,0
Verkehrsbetriebe	42,0	42,3	39,8	45,8	45,8	45,4	41,0	41,3	38,8
Mondi	40,7	41,0	39,0	39,4	39,7	30,7	43,7	45,5	40,7
VABS	39,4	39,7	36,4	38,5	38,7	31,7	42,0	43,6	38,1
Zeltweg	41,1	41,6	37,8	40,5	40,8	31,0	41,7	43,0	38,6
Kapfenberg	38,8	39,1	37,3	37,6	38,1	31,4	41,6	42,2	40,2
VA f. Eisenbahnen u. Bergbau									
Abt. A	38,8	39,0	38,2	37,5	37,4	37,7	40,6	41,5	38,4
Abt. B	52,1	52,1	50,5	-	-	-	52,1	52,1	50,5
VA öffentlich Bediensteter									
Beamte	50,4	49,4	52,0	-	-	-	50,4	49,4	52,0
Vertr.bed.	39,4	39,6	39,2	44,2	41,6	46,2	38,4	39,1	38,1
Krankenfürsorgeanstalten									
Beamte	51,1	50,7	51,3	-	-	-	51,1	50,7	51,3
Vertr.bed.	39,2	39,1	39,2	43,7	40,6	45,8	37,6	38,2	37,4

Altersgliederung der Beschäftigten
Jahresdurchschnitt 2018

1.05

Alter in Jahren ¹⁾	Beschäftigte insgesamt			Arbeiter			Angestellte und Beamte		
	M + F	Männer	Frauen	M + F	Männer	Frauen	M + F	Männer	Frauen
I n s g e s a m t	3.741.495	2.000.160	1.741.335	1.416.118	980.588	435.530	2.325.377	1.019.572	1.305.805
Bis 14	65	39	26	49	30	19	16	9	7
15	8.700	5.721	2.979	6.334	4.886	1.448	2.366	835	1.531
16	21.259	13.699	7.560	14.765	11.342	3.423	6.494	2.357	4.137
17	27.922	17.384	10.538	18.506	13.987	4.519	9.416	3.397	6.019
18	34.466	21.336	13.130	22.418	17.181	5.237	12.048	4.155	7.893
19	42.732	25.568	17.164	26.318	20.311	6.007	16.414	5.257	11.157
20	51.161	29.076	22.085	27.455	20.769	6.686	23.706	8.307	15.399
21	58.120	31.926	26.194	28.203	20.847	7.356	29.917	11.079	18.838
22	62.921	34.044	28.877	28.982	21.368	7.614	33.939	12.676	21.263
23	68.607	36.452	32.155	29.839	21.900	7.939	38.768	14.552	24.216
24	75.968	40.124	35.844	31.518	23.164	8.354	44.450	16.960	27.490
25	82.288	43.455	38.833	32.553	23.960	8.593	49.735	19.495	30.240
26	86.742	45.976	40.766	33.162	24.472	8.690	53.580	21.504	32.076
27	89.758	47.880	41.878	33.373	24.665	8.708	56.385	23.215	33.170
28	90.013	48.329	41.684	33.119	24.357	8.762	56.894	23.972	32.922
29	90.818	49.213	41.605	32.967	24.266	8.701	57.851	24.947	32.904
30	90.109	49.172	40.937	32.537	24.096	8.441	57.572	25.076	32.496
31	89.177	48.767	40.410	31.981	23.569	8.412	57.196	25.198	31.998
32	89.192	48.913	40.279	32.174	23.693	8.481	57.018	25.220	31.798
33	90.198	49.390	40.808	32.489	23.807	8.682	57.709	25.583	32.126
34	89.733	48.773	40.960	31.890	23.333	8.557	57.843	25.440	32.403
35	91.312	49.654	41.658	32.512	23.821	8.691	58.800	25.833	32.967
36	92.780	49.982	42.798	32.726	23.634	9.092	60.054	26.348	33.706
37	92.195	49.587	42.608	32.611	23.380	9.231	59.584	26.207	33.377
38	87.691	47.064	40.627	31.740	22.561	9.179	55.951	24.503	31.448
39	85.586	45.577	40.009	31.190	21.987	9.203	54.396	23.590	30.806

40	84.357	44.659	39.698	31.063	21.751	9.312	53.294	22.908	30.386
41	84.662	44.274	40.388	31.104	21.283	9.821	53.558	22.991	30.567
42	86.320	44.740	41.580	32.086	21.656	10.430	54.234	23.084	31.150
43	89.628	45.880	43.748	33.025	21.858	11.167	56.603	24.022	32.581
44	89.825	45.543	44.282	33.058	21.358	11.700	56.767	24.185	32.582
45	91.874	46.171	45.703	33.442	21.320	12.122	58.432	24.851	33.581
46	95.669	47.773	47.896	34.949	21.965	12.984	60.720	25.808	34.912
47	98.000	49.134	48.866	35.588	22.372	13.216	62.412	26.762	35.650
48	100.979	50.758	50.221	36.825	23.083	13.742	64.154	27.675	36.479
49	104.822	52.518	52.304	37.753	23.584	14.169	67.069	28.934	38.135
50	105.144	53.027	52.117	37.855	23.698	14.157	67.289	29.329	37.960
51	103.594	52.195	51.399	36.861	23.020	13.841	66.733	29.175	37.558
52	101.532	51.415	50.117	36.504	22.779	13.725	65.028	28.636	36.392
53	101.533	51.296	50.237	36.592	22.743	13.849	64.941	28.553	36.388
54	97.877	49.332	48.545	34.894	21.523	13.371	62.983	27.809	35.174
55	94.868	48.475	46.393	33.692	20.891	12.801	61.176	27.584	33.592
56	88.589	45.493	43.096	31.210	19.464	11.746	57.379	26.029	31.350
57	80.621	41.453	39.168	27.967	17.316	10.651	52.654	24.137	28.517
58	72.006	38.075	33.931	24.757	15.660	9.097	47.249	22.415	24.834
59	60.551	34.327	26.224	20.682	13.696	6.986	39.869	20.631	19.238
60	39.396	28.803	10.593	12.668	10.685	1.983	26.728	18.118	8.610
61	31.449	23.829	7.620	9.202	8.061	1.141	22.247	15.768	6.479
62	17.551	12.593	4.958	4.478	3.668	810	13.073	8.925	4.148
63	10.965	7.871	3.094	2.801	2.196	605	8.164	5.675	2.489
64	7.117	5.117	2.000	1.808	1.360	448	5.309	3.757	1.552
65	3.035	1.944	1.091	926	566	360	2.109	1.378	731
66	1.909	1.155	754	609	342	267	1.300	813	487
67	1.441	895	546	471	278	193	970	617	353
68	1.209	744	465	406	239	167	803	505	298
69	1.058	688	370	329	190	139	729	498	231
70	863	554	309	255	150	105	608	404	204
71	704	447	257	207	113	94	497	334	163
72	471	297	174	125	59	66	346	238	108
73	396	251	145	89	42	47	307	209	98
74	390	255	135	85	49	36	305	206	99
75 und älter	1.577	1.078	499	341	184	157	1.236	894	342

1) Alter = vollendetes Alter.

Vergleichende Wirtschafts-
Jahresdurchschnitt

Bezeichnung		Jahresdurchschnitt 2018				
		Beschäftigte insgesamt	Arbeiter		Angestellte und Beamte	
			Männer	Frauen	Männer	Frauen
I n s g e s a m t		3.741.495	980.588	435.530	1.019.572	1.305.805
Davon in Wirtschaftsklassen eingereicht		3.661.138	975.691	417.919	1.016.635	1.250.893
A	Land- und Forstwirtschaft, Fischerei	24.606	13.754	6.906	2.016	1.930
B	Bergbau und Gewinnung von Steinen und Erden	5.965	3.865	125	1.327	648
C	Verarbeitendes Gewerbe / Herstellung von Waren	619.152	290.287	74.506	173.848	80.511
D	Energieversorgung	25.594	3.273	252	17.644	4.425
E	Wasserversorgung; Abwasser- und Abfall- entsorgung und Beseitigung von Umweltverschmutzungen	16.832	9.856	1.250	3.367	2.359
F	Baugewerbe / Bau	261.418	187.819	5.157	41.211	27.231
G	Handel; Instandhaltung und Reparatur von Kraftfahrzeugen	548.413	98.032	37.565	151.179	261.637
H	Verkehr und Lagerei	199.576	87.711	8.901	69.763	33.201
I	Gastgewerbe / Beherbergung und Gastronomie	216.402	84.277	100.715	10.715	20.695
J	Information und Kommunikation	96.717	1.357	1.137	63.344	30.879
K	Erbringung von Finanz- und Versicherungsdienstleistungen	113.462	988	2.269	55.146	55.059
L	Grundstücks- und Wohnungswesen	41.763	6.258	9.192	11.109	15.204
M	Erbringung von freiberuflichen, wissen- schaftlichen und technischen Dienstleistungen	178.582	6.627	4.848	76.796	90.311
N	Erbringung von sonstigen wirtschaftlichen Dienstleistungen	226.247	98.983	59.207	32.401	35.656
O	Öffentliche Verwaltung, Verteidigung; Sozialversicherung	578.255	44.222	45.834	186.598	301.601
P	Erziehung und Unterricht	107.273	5.168	5.260	37.772	59.073
Q	Gesundheits- und Sozialwesen	269.893	16.597	19.993	48.031	185.272
R	Kunst, Unterhaltung und Erholung	38.410	7.331	5.141	13.537	12.401
S	Erbringung von sonstigen Dienstleistungen	88.008	8.956	28.052	19.730	31.270
T	Private Haushalte mit Hauspersonal; Herstel- lung von Waren und Erbringung von Dienst- leistungen durch private Haushalte für den Eigenbedarf ohne ausgeprägten Schwerpunkt	2.769	274	1.559	214	722
U	Exterritoriale Organisationen und Körperschaften	764	38	35	301	390
	Wirtschaftsklasse unbekannt	1.037	18	15	586	418
Präsenzdiener		4.823	3.769	18	1.018	18
K B G - B e z i e h e r		75.534	1.128	17.593	1.919	54.894

Jahresdurchschnitt 2017					Veränderung von 2017 auf 2018				
Beschäftigte insgesamt	Arbeiter		Angestellte und Beamte		Beschäftigte insgesamt	Arbeiter		Angestellte und Beamte	
	Männer	Frauen	Männer	Frauen		Männer	Frauen	Männer	Frauen
3.655.302	953.330	428.744	996.378	1.276.850	86.193	27.258	6.786	23.194	28.955
3.573.091	948.285	410.782	993.650	1.220.374	88.047	27.406	7.137	22.985	30.519
23.605	13.155	6.627	1.950	1.873	1.001	599	279	66	57
5.842	3.752	131	1.322	637	123	113	- 6	5	11
600.521	283.891	72.574	166.674	77.382	18.631	6.396	1.932	7.174	3.129
25.782	3.334	247	17.876	4.325	- 188	- 61	5	- 232	100
16.288	9.553	1.214	3.280	2.241	544	303	36	87	118
252.907	182.128	4.966	39.607	26.206	8.511	5.691	191	1.604	1.025
540.271	96.296	37.067	149.027	257.881	8.142	1.736	498	2.152	3.756
193.596	84.805	8.423	69.020	31.348	5.980	2.906	478	743	1.853
210.261	80.919	98.888	10.493	19.961	6.141	3.358	1.827	222	734
92.350	1.353	1.148	60.442	29.407	4.367	4	- 11	2.902	1.472
113.366	984	2.402	55.309	54.671	96	4	- 133	- 163	388
41.351	6.272	9.378	10.911	14.790	412	- 14	- 186	198	414
171.388	6.409	4.740	74.026	86.213	7.194	218	108	2.770	4.098
215.668	93.138	56.839	31.275	34.416	10.579	5.845	2.368	1.126	1.240
567.613	43.894	45.700	182.465	295.554	10.642	328	134	4.133	6.047
107.601	5.203	4.935	39.736	57.727	- 328	- 35	325	- 1.964	1.346
264.160	17.250	20.323	46.581	180.006	5.733	- 653	- 330	1.450	5.266
37.314	7.142	5.177	13.040	11.955	1.096	189	- 36	497	446
88.537	8.461	28.301	19.568	32.207	- 529	495	- 249	162	- 937
2.880	279	1.646	199	756	- 111	- 5	- 87	15	- 34
759	40	33	296	390	5	- 2	2	5	-
1.031	27	23	553	428	6	- 9	- 8	33	- 10
4.954	3.938	17	977	22	- 131	- 169	1	41	- 4
77.257	1.107	17.945	1.751	56.454	- 1.723	21	- 352	168	- 1.560

Wirtschafts-
Bundesländer: Wien, Nieder-
Jahresdurch-

Bezeichnung		W i e n				
		Beschäftigte insgesamt	Arbeiter		Angestellte und Beamte	
			Männer	Frauen	Männer	Frauen
I n s g e s a m t		848.531	147.891	77.573	286.933	336.134
Davon in Wirtschaftsklassen eingereicht		835.981	147.289	75.261	286.190	327.241
A	Land- und Forstwirtschaft, Fischerei	961	524	298	58	81
B	Bergbau und Gewinnung von Steinen und Erden	212	16	2	134	60
C	Verarbeitendes Gewerbe / Herstellung von Waren	51.393	15.279	4.905	20.970	10.239
D	Energieversorgung	6.169	325	17	4.343	1.484
E	Wasserversorgung; Abwasser- und Abfall- entsorgung und Beseitigung von Umweltverschmutzungen	1.183	620	25	285	253
F	Baugewerbe / Bau	49.006	34.173	645	9.572	4.616
G	Handel; Instandhaltung und Reparatur von Kraftfahrzeugen	109.823	12.997	5.209	38.896	52.721
H	Verkehr und Lagerei	42.633	15.016	1.010	17.927	8.680
I	Gastgewerbe / Beherbergung und Gastronomie	48.542	23.200	16.756	4.055	4.531
J	Information und Kommunikation	51.363	619	378	33.496	16.870
K	Erbringung von Finanz- und Versicherungsdienstleistungen	41.636	255	211	20.372	20.798
L	Grundstücks- und Wohnungswesen	18.374	2.785	4.861	4.458	6.270
M	Erbringung von freiberuflichen, wissen- schaftlichen und technischen Dienstleistungen	68.131	1.306	1.302	30.007	35.516
N	Erbringung von sonstigen wirtschaftlichen Dienstleistungen	65.306	22.007	16.206	13.313	13.780
O	Öffentliche Verwaltung, Verteidigung; Sozialversicherung	136.234	8.089	9.027	46.416	72.702
P	Erziehung und Unterricht	42.044	1.920	2.150	15.013	22.961
Q	Gesundheits- und Sozialwesen	60.881	4.199	5.873	12.316	38.493
R	Kunst, Unterhaltung und Erholung	14.393	1.542	908	6.239	5.704
S	Erbringung von sonstigen Dienstleistungen	25.397	2.309	5.104	7.543	10.441
T	Private Haushalte mit Hauspersonal; Herstel- lung von Waren und Erbringung von Dienst- leistungen durch private Haushalte für den Eigenbedarf ohne ausgeprägten Schwerpunkt	853	58	326	128	341
U	Exterritoriale Organisationen und Körperschaften	763	38	35	301	389
	Wirtschaftsklasse unbekannt	684	12	13	348	311
Präsenzdiener		481	264	2	211	4
K B G - B e z i e h e r		12.069	338	2.310	532	8.889

klassen-Statistik
 österreich, Burgenland
 schnitt 2018

1.07

Niederösterreich					Burgenland				
Beschäftigte insgesamt	Arbeiter		Angestellte und Beamte		Beschäftigte insgesamt	Arbeiter		Angestellte und Beamte	
	Männer	Frauen	Männer	Frauen		Männer	Frauen	Männer	Frauen
620.189	183.248	72.467	159.338	205.136	104.589	31.362	13.142	23.892	36.193
604.643	182.294	69.509	158.822	194.018	102.329	31.239	12.748	23.830	34.512
7.906	4.534	2.076	597	699	2.392	1.407	764	71	150
1.739	1.192	25	385	137	162	109	3	27	23
104.774	52.591	12.884	26.350	12.949	14.899	7.929	2.518	2.830	1.622
2.873	352	25	2.093	403	857	78	5	580	194
3.879	2.498	205	637	539	848	522	39	190	97
48.359	35.136	958	7.147	5.118	9.546	7.465	136	1.035	910
106.387	23.922	7.099	28.436	46.930	16.592	3.621	1.337	3.274	8.360
44.038	17.794	1.191	16.951	8.102	5.181	2.897	206	1.536	542
24.311	8.942	12.324	1.037	2.008	6.749	2.502	3.251	271	725
6.720	187	137	4.093	2.303	1.309	23	19	837	430
13.336	110	476	6.389	6.361	2.590	26	76	1.357	1.131
4.837	846	949	1.298	1.744	872	156	233	219	264
23.084	1.571	825	9.333	11.355	2.832	255	180	889	1.508
31.745	14.731	9.052	4.203	3.759	3.153	1.164	984	443	562
118.350	11.900	12.513	36.268	57.669	18.675	1.686	1.115	7.110	8.764
10.612	654	474	4.254	5.230	2.043	244	70	802	927
31.959	2.317	1.954	4.809	22.879	9.927	474	569	1.694	7.190
5.058	1.264	697	1.663	1.434	1.137	430	270	173	264
14.166	1.692	5.424	2.820	4.230	2.505	246	931	489	839
458	60	221	19	158	60	5	42	3	10
-	-	-	-	-	-	-	-	-	-
52	1	-	40	11	-	-	-	-	-
962	771	2	186	3	132	105	1	25	1
14.584	183	2.956	330	11.115	2.128	18	393	37	1.680

Wirtschafts-
Bundesländer: Ober-
Jahresdurch-

Bezeichnung		Oberösterreich				
		Beschäftigte insgesamt	Arbeiter		Angestellte und Beamte	
			Männer	Frauen	Männer	Frauen
I n s g e s a m t		665.698	198.965	79.959	168.219	218.555
Davon in Wirtschaftsklassen eingereicht		649.768	197.951	76.029	167.718	208.070
A	Land- und Forstwirtschaft, Fischerei	3.093	1.690	836	298	269
B	Bergbau und Gewinnung von Steinen und Erden	1.030	589	24	295	122
C	Verarbeitendes Gewerbe / Herstellung von Waren	170.499	83.676	20.536	46.299	19.988
D	Energieversorgung	2.959	278	17	2.263	401
E	Wasserversorgung; Abwasser- und Abfall- entsorgung und Beseitigung von Umweltverschmutzungen	3.337	1.534	455	885	463
F	Baugewerbe / Bau	46.937	32.774	936	7.986	5.241
G	Handel; Instandhaltung und Reparatur von Kraftfahrzeugen	95.684	17.489	7.228	25.049	45.918
H	Verkehr und Lagerei	29.508	13.868	1.787	9.255	4.598
I	Gastgewerbe / Beherbergung und Gastronomie	21.651	7.167	11.950	814	1.720
J	Information und Kommunikation	13.060	134	128	9.016	3.782
K	Erbringung von Finanz- und Versicherungsdienstleistungen	15.501	67	388	7.479	7.567
L	Grundstücks- und Wohnungswesen	4.931	667	926	1.418	1.920
M	Erbringung von freiberuflichen, wissen- schaftlichen und technischen Dienstleistungen	24.669	1.108	909	10.104	12.548
N	Erbringung von sonstigen wirtschaftlichen Dienstleistungen	46.106	24.267	11.417	4.958	5.464
O	Öffentliche Verwaltung, Verteidigung; Sozialversicherung	86.956	7.069	8.807	24.563	46.517
P	Erziehung und Unterricht	17.232	571	750	4.485	11.426
Q	Gesundheits- und Sozialwesen	48.993	3.020	3.314	8.754	33.905
R	Kunst, Unterhaltung und Erholung	3.745	783	698	1.187	1.077
S	Erbringung von sonstigen Dienstleistungen	13.524	1.167	4.706	2.552	5.099
T	Private Haushalte mit Hauspersonal; Herstel- lung von Waren und Erbringung von Dienst- leistungen durch private Haushalte für den Eigenbedarf ohne ausgeprägten Schwerpunkt	285	30	217	9	29
U	Exterritoriale Organisationen und Körperschaften	-	-	-	-	-
	Wirtschaftsklasse unbekannt	68	3	-	49	16
Präsenzdiener		942	777	3	160	2
KBG - Bezieher		14.988	237	3.927	341	10.483

klassen-Statistik
 österreich, Steiermark, Kärnten
 schnitt 2018

1.08

Steiermark					Kärnten				
Beschäftigte insgesamt	Arbeiter		Angestellte und Beamte		Beschäftigte insgesamt	Arbeiter		Angestellte und Beamte	
	Männer	Frauen	Männer	Frauen		Männer	Frauen	Männer	Frauen
523.870	152.813	65.055	130.863	175.139	214.017	58.075	27.065	54.363	74.514
512.396	152.075	62.348	130.462	167.511	209.332	57.749	25.943	54.226	71.414
5.324	2.922	1.708	381	313	1.801	1.073	397	165	166
1.199	838	33	191	137	506	274	17	148	67
108.669	55.538	12.994	27.938	12.199	35.338	17.265	4.385	9.540	4.148
3.329	854	91	1.853	531	2.303	237	11	1.671	384
3.172	1.863	317	531	461	1.227	813	46	229	139
36.407	26.585	804	5.189	3.829	15.625	11.460	382	2.200	1.583
71.804	13.800	6.253	16.721	35.030	31.927	6.108	2.244	7.486	16.089
24.200	11.990	1.575	7.320	3.315	10.048	4.334	464	3.853	1.397
24.561	8.190	13.184	916	2.271	14.637	4.735	7.834	557	1.511
10.026	121	186	6.728	2.991	2.817	75	99	1.786	857
11.847	153	329	5.724	5.641	6.614	26	165	3.449	2.974
4.653	787	1.123	1.118	1.625	1.743	256	254	485	748
24.897	1.117	642	12.241	10.897	7.005	331	229	2.757	3.688
31.247	15.522	7.958	3.583	4.184	13.409	6.656	3.679	1.474	1.600
81.412	6.595	6.465	24.860	43.492	37.571	2.187	1.705	13.808	19.871
15.025	400	358	5.938	8.329	3.489	209	382	989	1.909
38.040	2.388	2.747	5.742	27.163	16.515	746	1.176	2.329	12.264
4.202	969	879	1.175	1.179	1.659	427	349	457	426
11.951	1.407	4.431	2.246	3.867	4.930	519	2.025	824	1.562
371	36	271	19	45	151	18	100	6	27
-	-	-	-	-	1	-	-	-	1
60	-	-	48	12	16	-	-	13	3
738	611	1	123	3	352	284	4	63	1
10.736	127	2.706	278	7.625	4.333	42	1.118	74	3.099

Wirtschafts-
Bundesländer: Salzburg,
Jahresdurch-

Bezeichnung		Salzburg				
		Beschäftigte insgesamt	Arbeiter		Angestellte und Beamte	
			Männer	Frauen	Männer	Frauen
I n s g e s a m t		259.356	68.534	33.098	67.622	90.102
Davon in Wirtschaftsklassen eingereiht		253.340	68.116	31.695	67.406	86.123
A	Land- und Forstwirtschaft, Fischerei	1.114	556	250	197	111
B	Bergbau und Gewinnung von Steinen und Erden	441	325	9	60	47
C	Verarbeitendes Gewerbe / Herstellung von Waren	35.264	16.462	4.271	9.449	5.082
D	Energieversorgung	2.545	241	11	1.892	401
E	Wasserversorgung; Abwasser- und Abfall- entsorgung und Beseitigung von Umweltverschmutzungen	1.063	679	34	195	155
F	Baugewerbe / Bau	17.702	13.035	356	2.395	1.916
G	Handel; Instandhaltung und Reparatur von Kraftfahrzeugen	44.083	6.988	2.572	13.294	21.229
H	Verkehr und Lagerei	15.107	7.382	798	4.670	2.257
I	Gastgewerbe / Beherbergung und Gastronomie	26.089	10.295	11.664	1.205	2.925
J	Information und Kommunikation	5.050	88	96	3.242	1.624
K	Erbringung von Finanz- und Versicherungsdienstleistungen	8.939	240	214	4.159	4.326
L	Grundstücks- und Wohnungswesen	2.598	281	387	861	1.069
M	Erbringung von freiberuflichen, wissen- schaftlichen und technischen Dienstleistungen	10.843	335	277	4.363	5.868
N	Erbringung von sonstigen wirtschaftlichen Dienstleistungen	14.074	5.842	3.841	1.895	2.496
O	Öffentliche Verwaltung, Verteidigung; Sozialversicherung	37.028	2.572	3.027	12.076	19.353
P	Erziehung und Unterricht	5.876	440	389	2.167	2.880
Q	Gesundheits- und Sozialwesen	16.288	933	1.086	2.881	11.388
R	Kunst, Unterhaltung und Erholung	3.477	772	443	1.208	1.054
S	Erbringung von sonstigen Dienstleistungen	5.509	622	1.827	1.163	1.897
T	Private Haushalte mit Hauspersonal; Herstel- lung von Waren und Erbringung von Dienst- leistungen durch private Haushalte für den Eigenbedarf ohne ausgeprägten Schwerpunkt	215	28	143	12	32
U	Exterritoriale Organisationen und Körperschaften	-	-	-	-	-
	Wirtschaftsklasse unbekannt	35	-	-	22	13
Präsenzdiener		442	346	4	90	2
K B G - B e z i e h e r		5.574	72	1.399	126	3.977

Tirol					Vorarlberg				
Beschäftigte insgesamt	Arbeiter		Angestellte und Beamte		Beschäftigte insgesamt	Arbeiter		Angestellte und Beamte	
	Männer	Frauen	Männer	Frauen		Männer	Frauen	Männer	Frauen
338.959	96.297	47.031	82.618	113.013	166.286	43.403	20.140	45.724	57.019
330.929	95.776	45.180	82.388	107.585	162.420	43.202	19.206	45.593	54.419
1.433	753	398	188	94	582	295	179	61	47
495	391	6	58	40	181	131	6	29	15
53.994	24.837	6.947	14.194	8.016	44.322	16.710	5.066	16.278	6.268
2.901	749	59	1.723	370	1.658	159	16	1.226	257
1.352	873	100	238	141	771	454	29	177	111
26.730	19.790	656	3.682	2.602	11.106	7.401	284	2.005	1.416
49.451	9.377	3.824	12.463	23.787	22.662	3.730	1.799	5.560	11.573
21.223	10.551	1.346	6.228	3.098	7.638	3.879	524	2.023	1.212
38.568	15.008	18.160	1.412	3.988	11.294	4.238	5.592	448	1.016
4.523	62	54	2.991	1.416	1.849	48	40	1.155	606
8.327	63	289	4.165	3.810	4.672	48	121	2.052	2.451
2.505	348	315	812	1.030	1.250	132	144	440	534
12.129	465	333	5.168	6.163	4.992	139	151	1.934	2.768
13.916	5.290	3.807	1.937	2.882	7.291	3.504	2.263	595	929
38.614	3.411	2.397	13.623	19.183	23.415	713	778	7.874	14.050
8.899	602	536	3.519	4.242	2.053	128	151	605	1.169
35.472	1.575	2.614	7.603	23.680	11.818	945	660	1.903	8.310
3.243	830	657	949	807	1.496	314	240	486	456
6.854	763	2.498	1.410	2.183	3.172	231	1.106	683	1.152
282	37	183	15	47	94	2	56	3	33
-	-	-	-	-	-	-	-	-	-
18	1	1	10	6	104	1	1	56	46
548	444	1	101	2	226	167	-	59	-
7.482	77	1.850	129	5.426	3.640	34	934	72	2.600

Die Entwicklung des Arbeitsmarktes
nach Personengruppen und nach dem Geschlecht
Jahresdurchschnitte 1999 - 2018

1.10

Jahr	Unselbständige Berufsträger I n s g e s a m t			d a v o n					
				Beschäftigte		vorgemerkte Arbeitslose		Lehrstellen- suchende	
	M + F	Männer	Frauen	Männer	Frauen	Männer	Frauen	Männer	Frauen
1999	3.331.645	1.877.397	1.454.248	1.754.157	1.351.963	121.519	100.224	1.721	2.061
2000	3.331.245	1.866.439	1.464.806	1.757.219	1.375.954	107.509	86.804	1.711	2.048
2001	3.356.239	1.865.653	1.490.586	1.748.303	1.399.874	115.324	88.560	2.026	2.152
2002	3.391.643	1.868.733	1.522.910	1.731.967	1.422.545	134.377	98.041	2.389	2.324
2003	3.429.674	1.873.353	1.556.321	1.730.789	1.453.328	139.717	100.362	2.847	2.631
2004	3.446.505	1.873.801	1.572.704	1.730.728	1.466.522	140.262	103.618	2.811	2.564
2005	3.487.587	1.888.101	1.599.486	1.740.608	1.488.169	144.238	108.416	3.255	2.901
2006	3.523.717	1.902.811	1.620.906	1.763.822	1.514.622	135.778	103.396	3.211	2.888
2007	3.568.936	1.923.898	1.645.038	1.796.599	1.544.400	124.346	97.902	2.953	2.736
2008	3.606.580	1.946.492	1.660.088	1.824.719	1.563.913	118.811	93.442	2.962	2.733
2009	3.605.317	1.933.273	1.672.044	1.776.506	1.562.558	153.583	106.726	3.184	2.760
2010	3.616.792	1.934.410	1.682.382	1.786.215	1.574.043	145.106	105.676	3.089	2.663
2011	3.673.961	1.965.085	1.708.876	1.822.973	1.598.782	139.095	107.607	3.017	2.487
2012	3.731.638	1.997.973	1.733.665	1.846.543	1.618.920	148.355	112.288	3.075	2.457
2013	3.775.955	2.021.593	1.754.362	1.853.157	1.629.864	165.195	122.012	3.241	2.486
2014	3.828.829	2.050.088	1.778.741	1.863.041	1.640.363	183.530	135.828	3.517	2.550
2015	3.895.458	2.086.941	1.808.517	1.878.166	1.656.704	205.071	149.261	3.704	2.552
2016	3.950.560	2.117.318	1.833.242	1.909.026	1.677.852	204.458	152.855	3.834	2.535
2017	4.001.432	2.146.209	1.855.223	1.949.708	1.705.594	192.825	147.151	3.676	2.478
2018	4.059.807	2.178.679	1.881.128	2.000.160	1.741.335	174.841	137.266	3.678	2.527

Die Entwicklung des Standes der vorgemerkten Arbeitslosen
nach Bundesländern
Jahresdurchschnitte 1999 - 2018

1.11

Jahr	Österreich	Wien	N.Ö.	Burgenland	O.Ö.	Steiermark	Kärnten	Salzburg	Tirol	Vorarlberg
1999	221.743	68.385	35.612	7.296	26.395	33.814	17.385	10.154	15.564	7.138
2000	194.313	59.655	31.888	6.840	22.385	29.486	15.486	9.067	13.546	5.960
2001	203.884	63.463	34.162	7.236	22.875	30.181	15.917	9.708	14.394	5.948
2002	232.418	74.894	38.424	7.824	26.583	33.735	17.246	11.164	15.243	7.305
2003	240.079	79.872	39.209	7.946	25.819	34.593	17.211	11.493	15.734	8.202
2004	243.880	82.025	40.508	7.978	26.181	33.166	16.926	11.810	16.368	8.918
2005	252.654	81.436	42.600	8.412	28.024	35.221	17.640	11.947	17.439	9.935
2006	239.174	78.088	40.285	7.997	25.702	33.168	17.257	10.719	16.701	9.257
2007	222.248	72.263	37.361	7.277	22.319	31.942	16.278	9.752	16.410	8.646
2008	212.253	66.487	35.173	7.213	21.654	30.896	16.254	9.758	16.397	8.421
2009	260.309	73.052	43.790	8.297	30.888	39.164	21.021	12.733	20.198	11.166
2010	250.782	74.179	43.115	7.810	29.591	34.883	20.239	11.480	19.154	10.331
2011	246.702	79.152	41.698	7.663	26.980	32.414	20.136	11.242	18.713	8.704
2012	260.643	83.016	44.461	8.149	28.995	35.101	20.853	11.894	19.329	8.845
2013	287.207	90.230	48.950	9.085	33.270	38.708	23.330	13.114	21.190	9.330
2014	319.358	104.404	53.608	9.598	37.483	41.858	24.666	14.672	23.242	9.827
2015	354.332	124.686	58.522	10.263	41.192	44.461	25.670	15.450	23.845	10.243
2016	357.313	128.374	59.851	10.306	41.716	44.388	25.463	14.871	22.277	10.067
2017	339.976	124.054	57.999	9.609	39.674	40.189	23.854	14.295	20.343	9.959
2018	312.107	118.501	52.478	8.751	35.157	35.036	21.657	13.523	17.512	9.492

Verteilung der beitragspflichtigen Monatsein-
nach Wirtschafts-
im Jahre

Wirtschaftsklasse

Arbeiter und

A l l e W i r t s c h a f t s k l a s s e n

A	Land- und Forstwirtschaft, Fischerei
B	Bergbau und Gewinnung von Steinen und Erden
C	Verarbeitendes Gewerbe / Herstellung von Waren
D	Energieversorgung
E	Wasserversorgung; Abwasser- und Abfallentsorgung und Beseitigung von Umweltverschmutzungen
F	Baugewerbe / Bau
G	Handel; Instandhaltung und Reparatur von Kraftfahrzeugen
H	Verkehr und Lagerei
I	Gastgewerbe / Beherbergung und Gastronomie
J	Information und Kommunikation
K	Erbringung von Finanz- und Versicherungsdienstleistungen
L	Grundstücks- und Wohnungswesen
M	Erbringung von freiberuflichen, wissenschaftlichen und technischen Dienstleistungen
N	Erbringung von sonstigen wirtschaftlichen Dienstleistungen
O	Öffentliche Verwaltung, Verteidigung; Sozialversicherung
P	Erziehung und Unterricht
Q	Gesundheits- und Sozialwesen
R	Kunst, Unterhaltung und Erholung
S	Erbringung von sonstigen Dienstleistungen
T	Private Haushalte mit Hauspersonal; Herstellung von Waren und Erbringung von Dienstleistungen durch private Haushalte für den Eigenbedarf ohne ausgeprägten Schwerpunkt
U	Exterritoriale Organisationen und Körperschaften

1) Personenbezogene Auswertung aus der Versicherungsdatei des Hauptverbandes.
 Monatseinkommen = Jahreseinkommen : Zahl der Versicherungstage x 30.

Anmerkung: Liegt das Median- bzw. ein Quartileinkommen über der monatlichen Höchstbeitragsgrundlage (einschließlich anteiliger Sonderzahlungen), so wird **kein** Wert ausgewiesen.

kommen ¹⁾ (einschließlich Sonderzahlungen)
 klassen
 2018

1.12

Insgesamt			Männer			Frauen		
25%	50%	75%	25%	50%	75%	25%	50%	75%
verdienen pro Monat weniger als ... Euro								

Angestellte (ohne Lehrlinge)

1.818	2.648	3.678	2.297	3.059	4.216	1.484	2.139	3.035
1.150	1.544	1.830	1.183	1.553	1.954	980	1.451	1.655
2.829	3.467	4.465	2.965	3.537	4.558	1.559	2.567	3.873
2.482	3.269	4.373	2.823	3.583	4.682	1.746	2.406	3.215
3.262	4.676	5.980	3.634	5.068	-	2.163	3.263	4.591
2.136	2.695	3.467	2.316	2.818	3.579	1.414	2.032	2.868
2.400	2.961	3.572	2.528	3.024	3.627	1.313	2.092	2.974
1.602	2.271	3.216	2.140	2.850	3.988	1.389	1.882	2.558
1.904	2.599	3.318	2.044	2.713	3.407	1.531	2.184	2.954
1.295	1.831	2.315	1.534	2.006	2.506	1.150	1.737	2.167
2.518	3.818	5.324	3.020	4.315	5.743	1.858	2.967	4.204
2.526	3.895	5.515	3.321	4.975	-	2.089	3.148	4.430
1.447	2.415	3.640	1.828	2.876	4.395	1.268	2.098	3.176
1.821	2.905	4.317	2.368	3.617	5.281	1.573	2.435	3.473
1.617	2.265	2.840	2.042	2.527	3.016	1.238	1.744	2.375
2.149	2.916	3.937	2.557	3.234	4.576	1.889	2.716	3.610
1.311	2.173	3.202	1.265	2.420	3.747	1.337	2.058	2.890
1.494	2.180	3.032	1.735	2.676	3.634	1.428	2.069	2.864
1.352	2.170	3.244	1.545	2.463	3.686	1.194	1.879	2.769
1.362	1.991	3.085	1.718	2.707	4.120	1.251	1.782	2.574
875	1.305	2.007	910	1.444	2.225	868	1.269	1.955
2.545	3.424	4.740	2.793	3.616	5.059	2.383	3.323	4.484

Verteilung der beitragspflichtigen Monatsein-
nach Wirtschafts-
im Jahre

Wirtschaftsklasse

Arbeiter

A l l e W i r t s c h a f t s k l a s s e n

A	Land- und Forstwirtschaft, Fischerei
B	Bergbau und Gewinnung von Steinen und Erden
C	Verarbeitendes Gewerbe / Herstellung von Waren
D	Energieversorgung
E	Wasserversorgung; Abwasser- und Abfallentsorgung und Beseitigung von Umweltverschmutzungen
F	Baugewerbe / Bau
G	Handel; Instandhaltung und Reparatur von Kraftfahrzeugen
H	Verkehr und Lagerei
I	Gastgewerbe / Beherbergung und Gastronomie
J	Information und Kommunikation
K	Erbringung von Finanz- und Versicherungsdienstleistungen
L	Grundstücks- und Wohnungswesen
M	Erbringung von freiberuflichen, wissenschaftlichen und technischen Dienstleistungen
N	Erbringung von sonstigen wirtschaftlichen Dienstleistungen
O	Öffentliche Verwaltung, Verteidigung; Sozialversicherung
P	Erziehung und Unterricht
Q	Gesundheits- und Sozialwesen
R	Kunst, Unterhaltung und Erholung
S	Erbringung von sonstigen Dienstleistungen
T	Private Haushalte mit Hauspersonal; Herstellung von Waren und Erbringung von Dienstleistungen durch private Haushalte für den Eigenbedarf ohne ausgeprägten Schwerpunkt
U	Exterritoriale Organisationen und Körperschaften

1) Personenbezogene Auswertung aus der Versicherungsdatei des Hauptverbandes.
 Monatseinkommen = Jahreseinkommen : Zahl der Versicherungstage x 30.

kommen ¹⁾ (einschließlich Sonderzahlungen)
 klassen
 2018

1.13

Insgesamt			Männer			Frauen		
25%	50%	75%	25%	50%	75%	25%	50%	75%
verdienen pro Monat weniger als ... Euro								

(ohne Lehrlinge)

1.678	2.361	3.032	2.119	2.704	3.298	1.193	1.680	2.163
1.133	1.531	1.755	1.170	1.551	1.846	960	1.426	1.593
2.818	3.314	3.801	2.865	3.341	3.824	1.116	1.635	2.293
2.353	2.949	3.662	2.640	3.180	3.869	1.595	2.143	2.621
2.359	3.205	4.024	2.619	3.335	4.100	1.191	1.690	2.283
2.101	2.560	3.100	2.236	2.655	3.184	1.134	1.482	1.917
2.453	2.921	3.386	2.491	2.942	3.402	965	1.408	2.135
1.608	2.174	2.748	1.984	2.491	2.952	1.146	1.562	1.948
1.801	2.446	2.986	1.900	2.522	3.038	1.251	1.787	2.345
1.257	1.796	2.253	1.517	1.974	2.444	1.116	1.666	2.079
882	1.378	2.158	980	1.744	2.730	795	1.134	1.762
850	1.321	2.331	2.048	2.583	3.258	729	968	1.367
1.078	1.847	2.684	1.588	2.352	3.066	915	1.427	2.123
1.131	1.867	2.627	1.690	2.404	2.972	859	1.239	1.758
1.574	2.201	2.709	2.034	2.476	2.889	1.119	1.551	2.036
1.620	2.249	2.892	2.292	2.833	3.345	1.273	1.803	2.264
1.166	1.485	1.868	1.205	1.545	2.022	1.131	1.435	1.805
1.186	1.623	2.096	1.350	1.697	2.270	1.108	1.515	2.009
1.184	1.808	2.443	1.368	2.019	2.663	1.019	1.539	2.099
1.144	1.610	2.001	1.482	1.957	2.580	1.088	1.540	1.861
839	1.235	1.878	910	1.400	2.101	828	1.199	1.777
1.821	2.566	3.473	2.905	3.309	3.857	1.356	1.954	2.415

Verteilung der beitragspflichtigen Monatsein-
nach Wirtschafts-
im Jahre

Wirtschaftsklasse

Angestellte

A l l e W i r t s c h a f t s k l a s s e n

A	Land- und Forstwirtschaft, Fischerei
B	Bergbau und Gewinnung von Steinen und Erden
C	Verarbeitendes Gewerbe / Herstellung von Waren
D	Energieversorgung
E	Wasserversorgung; Abwasser- und Abfallentsorgung und Beseitigung von Umweltverschmutzungen
F	Baugewerbe / Bau
G	Handel; Instandhaltung und Reparatur von Kraftfahrzeugen
H	Verkehr und Lagerei
I	Gastgewerbe / Beherbergung und Gastronomie
J	Information und Kommunikation
K	Erbringung von Finanz- und Versicherungsdienstleistungen
L	Grundstücks- und Wohnungswesen
M	Erbringung von freiberuflichen, wissenschaftlichen und technischen Dienstleistungen
N	Erbringung von sonstigen wirtschaftlichen Dienstleistungen
O	Öffentliche Verwaltung, Verteidigung; Sozialversicherung
P	Erziehung und Unterricht
Q	Gesundheits- und Sozialwesen
R	Kunst, Unterhaltung und Erholung
S	Erbringung von sonstigen Dienstleistungen
T	Private Haushalte mit Hauspersonal; Herstellung von Waren und Erbringung von Dienstleistungen durch private Haushalte für den Eigenbedarf ohne ausgeprägten Schwerpunkt
U	Exterritoriale Organisationen und Körperschaften

1) Personenbezogene Auswertung aus der Versicherungsdatei des Hauptverbandes.
 Monatseinkommen = Jahreseinkommen : Zahl der Versicherungstage x 30.

Anmerkung: Siehe Tabelle 1.12.

kommen ¹⁾ (einschließlich Sonderzahlungen)
 klassen
 2018

1.14

Insgesamt			Männer			Frauen		
25%	50%	75%	25%	50%	75%	25%	50%	75%
verdienen pro Monat weniger als ... Euro								

(ohne Lehrlinge)

1.963	2.996	4.401	2.773	4.002	5.545	1.675	2.454	3.423
1.408	2.438	3.743	2.114	3.323	4.769	1.172	1.813	2.628
2.918	5.020	-	4.516	5.809	-	1.720	2.879	4.151
2.917	4.162	5.561	3.645	4.795	5.920	1.972	2.917	3.985
3.482	5.004	-	4.026	5.432	-	2.325	3.365	4.681
2.298	3.298	4.665	2.996	4.044	5.364	1.766	2.459	3.367
2.058	3.323	4.955	3.043	4.313	5.795	1.436	2.247	3.163
1.601	2.325	3.533	2.371	3.469	5.003	1.439	1.946	2.697
2.063	2.987	4.159	2.529	3.485	4.807	1.716	2.362	3.216
1.589	2.236	2.971	1.819	2.549	3.570	1.502	2.130	2.735
2.634	3.875	5.374	3.103	4.373	5.771	1.985	3.048	4.278
2.628	3.992	5.575	3.423	5.036	-	2.227	3.236	4.498
1.795	2.917	4.334	2.177	3.677	5.439	1.658	2.567	3.617
1.925	3.029	4.474	2.559	3.900	5.522	1.670	2.537	3.550
1.765	2.564	3.520	2.129	3.042	4.202	1.577	2.264	3.038
2.314	3.106	4.247	2.690	3.563	5.094	2.132	2.971	3.839
1.385	2.400	3.364	1.307	2.605	4.073	1.416	2.246	3.016
1.570	2.310	3.153	2.075	2.919	3.891	1.503	2.164	2.967
1.493	2.558	3.825	1.816	3.019	4.499	1.327	2.166	3.190
1.620	2.648	3.893	2.137	3.371	4.956	1.470	2.333	3.336
1.009	1.573	2.482	941	1.599	2.920	1.015	1.558	2.408
2.726	3.510	4.934	2.793	3.669	5.130	2.667	3.388	4.565

Verteilung der beitragspflichtigen Monatseinkommen ¹⁾ (einschließlich Sonderzahlungen)
nach Bundesländern
im Jahre 2018

1.15

Bundesland	Insgesamt			Männer			Frauen		
	25%	50%	75%	25%	50%	75%	25%	50%	75%
	verdienen pro Monat weniger als ... Euro								

Arbeiter und Angestellte (ohne Lehrlinge)

Österreich	1.818	2.648	3.678	2.297	3.059	4.216	1.484	2.139	3.035
Burgenland	1.511	2.244	3.063	1.933	2.585	3.354	1.284	1.806	2.563
Kärnten	1.801	2.547	3.444	2.316	2.967	3.902	1.442	2.006	2.763
Niederösterreich	1.738	2.533	3.474	2.183	2.901	3.861	1.404	1.967	2.811
Oberösterreich	1.890	2.757	3.760	2.538	3.246	4.383	1.432	2.058	2.882
Salzburg	1.810	2.553	3.534	2.266	3.002	4.078	1.446	2.075	2.823
Steiermark	1.752	2.608	3.563	2.324	3.038	4.076	1.405	1.972	2.797
Tirol	1.806	2.519	3.409	2.301	2.978	3.924	1.396	2.043	2.678
Vorarlberg	1.938	2.791	3.916	2.556	3.373	4.592	1.425	2.130	2.916
Wien	1.808	2.697	3.959	2.050	2.917	4.475	1.611	2.382	3.481

1) Personenbezogene Auswertung aus der Versicherungsdatei des Hauptverbandes.
Monatseinkommen = Jahreseinkommen : Zahl der Versicherungstage x 30.

Verteilung der beitragspflichtigen Monatseinkommen ¹⁾ (einschließlich Sonderzahlungen)
nach Bundesländern
im Jahre 2018

1.16

Bundesland	Insgesamt			Männer			Frauen		
	25%	50%	75%	25%	50%	75%	25%	50%	75%
	verdienen pro Monat weniger als ... Euro								

Arbeiter (ohne Lehrlinge)

Österreich	1.678	2.361	3.032	2.119	2.704	3.298	1.193	1.680	2.163
Burgenland	1.416	2.092	2.692	1.828	2.398	2.914	1.033	1.433	1.861
Kärnten	1.764	2.400	3.005	2.212	2.719	3.254	1.217	1.718	2.167
Niederösterreich	1.649	2.357	3.005	2.047	2.640	3.214	1.144	1.593	2.037
Oberösterreich	1.838	2.598	3.267	2.372	2.918	3.540	1.182	1.679	2.194
Salzburg	1.744	2.339	2.982	2.112	2.666	3.275	1.268	1.809	2.262
Steiermark	1.677	2.459	3.118	2.187	2.776	3.370	1.169	1.611	2.105
Tirol	1.826	2.409	3.025	2.210	2.723	3.317	1.294	1.902	2.346
Vorarlberg	1.894	2.543	3.232	2.334	2.895	3.536	1.280	1.894	2.410
Wien	1.477	2.047	2.704	1.750	2.320	2.956	1.176	1.649	2.063

1) Personenbezogene Auswertung aus der Versicherungsdatei des Hauptverbandes.
Monatseinkommen = Jahreseinkommen : Zahl der Versicherungstage x 30.

Verteilung der beitragspflichtigen Monatseinkommen ¹⁾ (einschließlich Sonderzahlungen)
nach Bundesländern
im Jahre 2018

1.17

Bundesland	Insgesamt			Männer			Frauen		
	25%	50%	75%	25%	50%	75%	25%	50%	75%
	verdienen pro Monat weniger als ... Euro								

Angestellte (ohne Lehrlinge)

Österreich	1.963	2.996	4.401	2.773	4.002	5.545	1.675	2.454	3.423
Burgenland	1.633	2.522	3.796	2.333	3.521	4.985	1.471	2.115	3.048
Kärnten	1.850	2.804	4.225	2.724	3.926	5.432	1.589	2.257	3.188
Niederösterreich	1.841	2.832	4.262	2.624	3.855	5.417	1.565	2.257	3.232
Oberösterreich	1.938	2.994	4.420	3.074	4.269	5.664	1.588	2.310	3.205
Salzburg	1.901	2.924	4.346	2.815	4.033	5.530	1.582	2.331	3.267
Steiermark	1.837	2.849	4.295	2.791	4.016	5.531	1.559	2.246	3.170
Tirol	1.772	2.760	4.148	2.719	3.913	5.340	1.464	2.185	3.057
Vorarlberg	1.991	3.219	4.755	3.316	4.535	5.786	1.520	2.329	3.310
Wien	2.115	3.120	4.682	2.551	3.733	5.543	1.866	2.767	3.853

1) Personenbezogene Auswertung aus der Versicherungsdatei des Hauptverbandes.
Monatseinkommen = Jahreseinkommen : Zahl der Versicherungstage x 30.

Verteilung der beitragspflichtigen Monatseinkommen ¹⁾ (einschließlich Sonderzahlungen)
in Österreich nach Altersgruppen
im Jahre 2018

1.18

Altersgruppe	Insgesamt			Männer			Frauen		
	25%	50%	75%	25%	50%	75%	25%	50%	75%
	verdienen pro Monat weniger als ... Euro								

Arbeiter und Angestellte (ohne Lehrlinge)

Alle Altersgruppen	1.818	2.648	3.678	2.297	3.059	4.216	1.484	2.139	3.035
Bis 19 Jahre	963	1.360	1.859	1.018	1.481	2.020	922	1.257	1.745
20 - 24 Jahre	1.539	2.122	2.675	1.783	2.374	2.889	1.342	1.894	2.367
25 - 29 Jahre	1.839	2.532	3.203	2.099	2.734	3.394	1.564	2.258	2.958
30 - 34 Jahre	1.903	2.739	3.631	2.360	3.052	3.962	1.470	2.215	3.148
35 - 39 Jahre	1.867	2.765	3.861	2.484	3.253	4.425	1.435	2.068	3.035
40 - 44 Jahre	1.901	2.795	4.007	2.533	3.351	4.755	1.507	2.140	3.095
45 - 49 Jahre	1.972	2.884	4.152	2.616	3.461	4.993	1.599	2.265	3.280
50 - 54 Jahre	2.022	2.952	4.267	2.657	3.508	5.094	1.639	2.347	3.424
55 - 59 Jahre	2.036	3.002	4.371	2.670	3.531	5.137	1.623	2.377	3.534
60 Jahre und mehr	1.936	3.112	5.001	2.453	3.540	-	1.265	2.030	3.292

1) Personenbezogene Auswertung aus der Versicherungsdatei des Hauptverbandes.

Monatseinkommen = Jahreseinkommen : Zahl der Versicherungstage x 30.

Anmerkung: Siehe Tabelle 1.12.

Verteilung der beitragspflichtigen Monatseinkommen ¹⁾ (einschließlich Sonderzahlungen)
in Österreich nach Altersgruppen
im Jahre 2018

1.19

Altersgruppe	Insgesamt			Männer			Frauen		
	25%	50%	75%	25%	50%	75%	25%	50%	75%
	verdienen pro Monat weniger als ... Euro								

Arbeiter (ohne Lehrlinge)

Alle Altersgruppen	1.678	2.361	3.032	2.119	2.704	3.298	1.193	1.680	2.163
Bis 19 Jahre	999	1.470	1.993	1.090	1.598	2.165	954	1.278	1.759
20 - 24 Jahre	1.623	2.208	2.737	1.871	2.449	2.901	1.266	1.767	2.185
25 - 29 Jahre	1.777	2.384	2.965	2.058	2.611	3.137	1.250	1.782	2.247
30 - 34 Jahre	1.767	2.432	3.058	2.141	2.693	3.261	1.138	1.624	2.137
35 - 39 Jahre	1.742	2.441	3.106	2.196	2.753	3.343	1.121	1.561	2.058
40 - 44 Jahre	1.715	2.405	3.092	2.219	2.784	3.381	1.194	1.633	2.103
45 - 49 Jahre	1.734	2.424	3.129	2.287	2.867	3.472	1.282	1.736	2.198
50 - 54 Jahre	1.755	2.474	3.197	2.347	2.931	3.549	1.298	1.755	2.238
55 - 59 Jahre	1.750	2.498	3.236	2.360	2.961	3.587	1.266	1.744	2.259
60 Jahre und mehr	1.579	2.465	3.220	2.062	2.778	3.453	963	1.485	2.058

1) Personenbezogene Auswertung aus der Versicherungsdatei des Hauptverbandes.
Monatseinkommen = Jahreseinkommen : Zahl der Versicherungstage x 30.

Verteilung der beitragspflichtigen Monatseinkommen ¹⁾ (einschließlich Sonderzahlungen)
in Österreich nach Altersgruppen
im Jahre 2018

1.20

Altersgruppe	Insgesamt			Männer			Frauen		
	25%	50%	75%	25%	50%	75%	25%	50%	75%
	verdienen pro Monat weniger als ... Euro								

Angestellte (ohne Lehrlinge)

Alle Altersgruppen	1.963	2.996	4.401	2.773	4.002	5.545	1.675	2.454	3.423
Bis 19 Jahre	919	1.257	1.694	957	1.276	1.667	884	1.246	1.721
20 - 24 Jahre	1.456	2.045	2.606	1.585	2.222	2.861	1.395	1.966	2.458
25 - 29 Jahre	1.897	2.671	3.381	2.169	2.982	3.757	1.747	2.480	3.118
30 - 34 Jahre	2.058	3.049	4.067	2.840	3.708	4.701	1.639	2.526	3.413
35 - 39 Jahre	1.996	3.146	4.510	3.206	4.273	-	1.587	2.346	3.371
40 - 44 Jahre	2.117	3.295	4.856	3.481	4.711	-	1.711	2.481	3.527
45 - 49 Jahre	2.270	3.467	5.098	3.593	4.958	-	1.864	2.704	3.793
50 - 54 Jahre	2.352	3.570	5.258	3.607	5.082	-	1.940	2.834	4.004
55 - 59 Jahre	2.398	3.684	-	3.580	5.099	-	1.961	2.918	4.195
60 Jahre und mehr	2.434	4.230	-	3.277	5.128	-	1.560	2.635	4.157

1) Personenbezogene Auswertung aus der Versicherungsdatei des Hauptverbandes.

Monatseinkommen = Jahreseinkommen : Zahl der Versicherungstage x 30.

Anmerkung: Siehe Tabelle 1.12.

Kapitel 2

Krankenversicherung

Versicherte und Leistungen

2.0 Vorbemerkungen

Die *Anspruchsberechtigten* werden aus den Anspruchsberechtigten-datenbanken des Hauptverbandes generiert und vollständig anonymisiert personenbezogen ausgewertet. Jede Person wird pro Versicherungsträger nur einmal gezählt.

In den *Versichertenstatistiken* werden nur jene Versicherten erfasst, für die ein Beitrag zur gesetzlichen Krankenversicherung entrichtet wird.

Da die gesetzliche Krankenversicherung eine Mehrfachversicherung zulässt, werden in den Statistiken nicht die krankenversicherten Personen, sondern die Krankenversicherungsverhältnisse gezählt. Nicht erfasst werden in den Versichertenstatistiken die beitragsfrei mitversicherten Angehörigen (Ehegatte(in), Kinder u.a.m.), da sie den Versicherungsträgern nicht gemeldet werden müssen. Ebenfalls nicht erfasst werden jene Personen, die bei den Krankenfürsorgeanstalten versichert sind (ca. 200.000 Personen).

In den *Krankenstandsstatistiken* werden alle im Berichtsjahr abgeschlossenen Krankenstandsfälle erfasst, welche den Versicherungsträgern bis längstens Ende Februar des folgenden Kalenderjahres bekannt wurden. Als Krankenstandstage werden Kalendertage und nicht Arbeitstage gezählt.

Die *Leistungsstatistiken* der Krankenversicherungsträger spiegeln die in einem Kalenderjahr erbrachten Leistungen wider und gliedern sich entsprechend den Leistungspositionen in den Rechnungsabschlüssen. Im Gegensatz zu den Rechnungsabschlüssen (Kapitel 5) ist in den ausgewiesenen Beträgen die Umsatzsteuer nicht enthalten.

2.1 Anspruchsberechtigte bzw. Versicherte in der KV (Tab. 2.01 bis 2.09)

Im Jahresdurchschnitt 2018 wurden 8,730.841 anspruchsberechtigte Personen, 4,297.092 Männer und 4,433.749 Frauen, gezählt.

Entwicklung der Anspruchsberechtigten Jahresdurchschnitt 2014 - 2018

Jahr	Insgesamt	Männer	Frauen
2014	8,424.406	4,115.445	4,308.961
2015	8,506.925	4,165.265	4,341.660
2016	8,615.469	4,229.351	4,386.118
2017	8,677.278	4,264.750	4,412.528
2018	8,730.841	4,297.092	4,433.749

**Geschützte Personen
in der sozialen Krankenversicherung
im Jahre 2018**

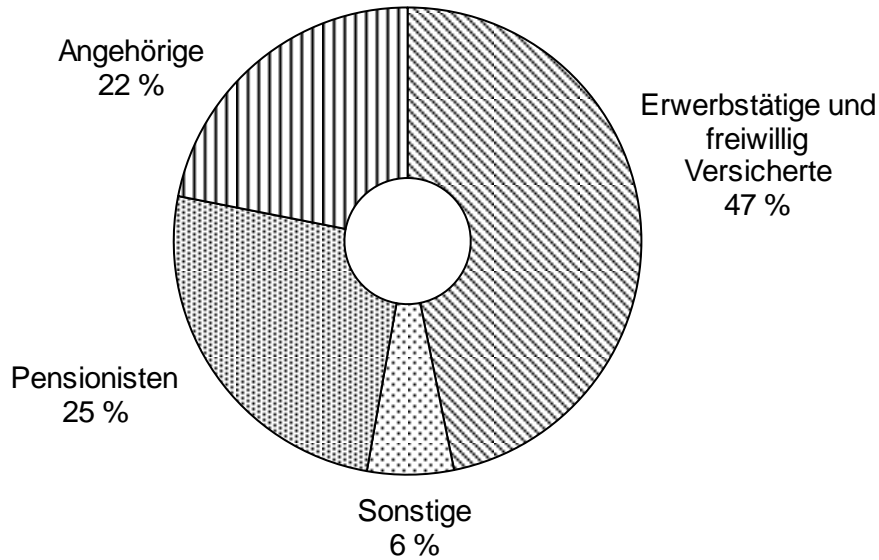

2.2 Krankenstände (Tab. 2.10 - 2.13)

Im Jahresdurchschnitt 2018 entfielen auf 1.000 Arbeiter und Angestellte 1.360 Krankenstandsfälle und 13.104 Krankenstandstage. Die durchschnittliche Dauer eines Krankenstandes betrug 9,6 Kalendertage.

**Entwicklung der Krankenstände
2003 - 2018**

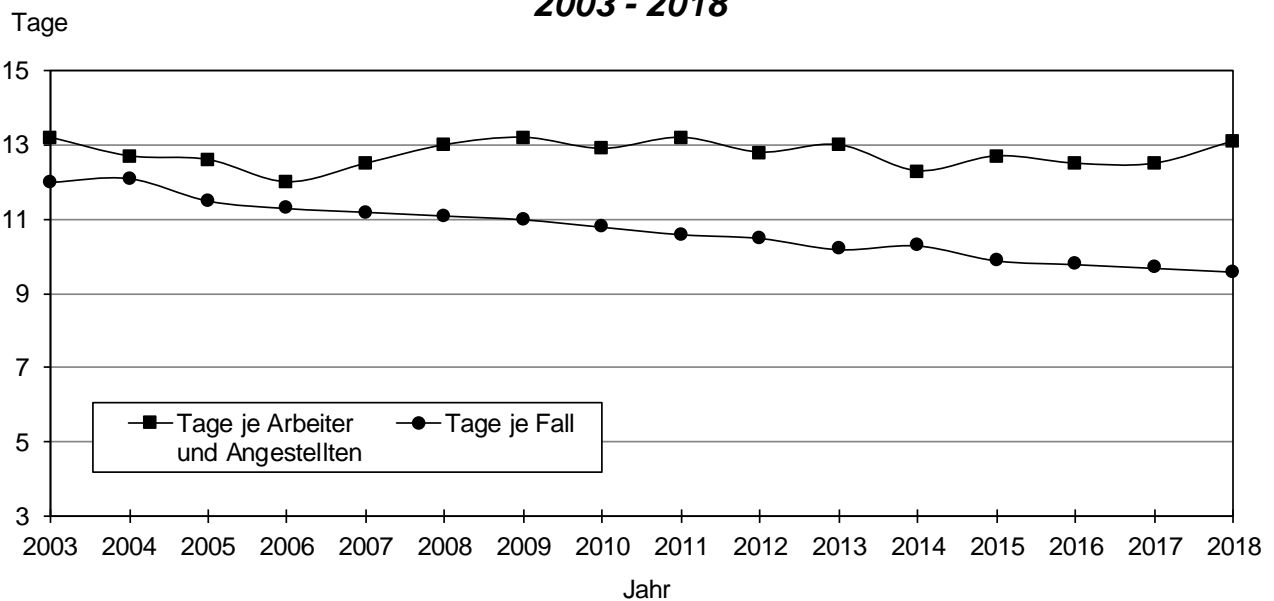

2.3 Leistungskennzahlen (Tab. 2.14 und 2.15)

Diese Tabellen informieren über die im Jahr 2018 von der sozialen Krankenversicherung erbrachten Leistungen.

2.4 Medikamente und Heilbehelfe (Tab. 2.16 und 2.17)

Im Jahre 2018 übernahmen die Krankenkassen die Kosten für 112 Millionen Arzneimittelpackungen. Dafür haben die Krankenversicherungsträger 3,3 Milliarden Euro (ohne Umsatzsteuer) aufgewendet. Auf jeden Anspruchsberechtigten entfielen somit im Durchschnitt 13 Arzneimittelpackungen und Aufwendungen von 379 Euro.

**Die verordnungstärksten therapeutischen Untergruppen
ATC Ebene 2 ¹⁾ im Jahre 2018**

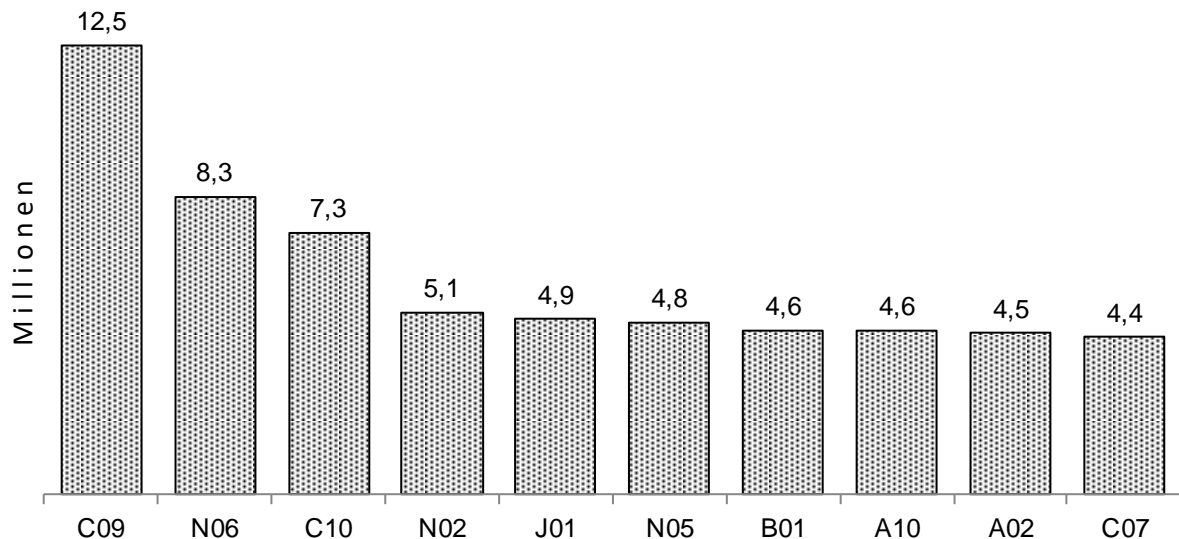

C09 - Mittel mit Wirkung auf das Renin-Angiotensin-System

N06 - Psychoanaleptika

C10 - Mittel, die den Lipidstoffwechsel beeinflussen

N02 - Analgetika

J01 - Antibiotika zur systemischen Anwendung

N05 - Psycholeptika

B01 - Antithrombotische Mittel

A10 - Antidiabetika

A02 - Mittel bei säurebedingten Erkrankungen

C07 - Beta-Adrenorezeptor-Antagonisten

¹⁾ ATC - Code: Anatomisch-therapeutisch-chemisches Klassifikationssystem der WHO.

Im Jahre 2018 wurden 5,8 Millionen Heilbehelfe (orthopädische Behelfe, Brillen u.a.m.) verordnet. Die Aufwendungen hierfür betragen 478 Millionen Euro (ohne Umsatzsteuer). In diesen Statistiken werden auch jene Heilbehelfe und Hilfsmittel erfasst, die im Rahmen der medizinischen Rehabilitation gewährt werden.

2.5 Zahnbehandlung und Zahnersatz (Tab. 2.18)

Die Ausgaben für Zahnbehandlung (konservierende und chirurgische Zahnbehandlung sowie Kieferregulierungen) und Zahnersatz betragen 1.067 Millionen Euro (inkl. Kostenbeteiligungen).

2.6 Spitalfälle und -tage (Tab. 2.19)

Zum Jahresbeginn 2018 standen in Österreich 271 Krankenanstalten mit 64.805 tatsächlich aufgestellten Betten in Betrieb.

Auf Rechnung der sozialen Krankenversicherung wurden 2018 2,4 Millionen Spitalfälle mit 14,4 Millionen Tagen erbracht. In den letzten 10 Jahren war folgende Entwicklung zu beobachten:

Entwicklung der Spitalfälle und -tage 2008 – 2018

Jahr	Spitalfälle	Spitaltage	Tage je Fall
2008	2,492.992	16,456.832	6,6
2009	2,505.782	16,373.899	6,5
2010	2,466.343	16,017.154	6,5
2011	2,486.863	15,863.389	6,4
2012	2,486.106	15,594.933	6,3
2013	2,479.480	15,377.039	6,2
2014	2,493.946	15,259.921	6,1
2015	2,471.283	14,982.792	6,1
2016	2,512.209	14,934.651	5,9
2017	2,473.913	14,649.094	5,9
2018	2,350.953	14,376.411	6,1

Die Aufwendungen für Anstaltspflege betragen 5.449 Millionen Euro bzw. 34,2 % der Beitragseinnahmen.

2.7 Mutterschaftsleistungen (Tab. 2.20)

Im Jahre 2018 wurden Leistungen für 79.635 Entbindungsfälle erbracht. Die Aufenthaltsdauer in Krankenanstalten betrug dabei durchschnittlich 5,0 Tage.

Die Gesamtaufwendungen betragen 2018 704 Millionen Euro.

2.8 Vorsorgeuntersuchungen (Tab. 2.21)

2018 wurden 1,243.114 Vorsorgeuntersuchungen durchgeführt, und zwar 1,021.263 allgemeine Untersuchungen und 221.851 gynäkologische Untersuchungen.

2.9 Heilverfahren (Tab. 2.22)

In dieser Tabelle werden, um einen besseren Gesamtüberblick zu geben, auch die Leistungszahlen aus der Pensions- und Unfallversicherung ausgewiesen.

Insgesamt wurden 2018 in der Sozialversicherung 265.968 Heilverfahren mit 5,9 Millionen Leistungstagen gewährt.

Die Entwicklung des Standes der unmittelbar Sozialversicherten
nach Versicherungsbereichen

Jahresdurchschnitte 1999 - 2018

2.01

Jahr	Kranken- versicherung ¹⁾	Pensions- versicherung	d a v o n		Unfall- versicherung	Arbeitslosen- versicherung
			Unselbständige	Selbständige		
1999	5.552.591	3.122.235	2.670.598	451.637	5.644.579	2.561.801
2000	5.695.691	3.169.954	2.709.492	460.462	5.698.698	2.601.532
2001	5.772.843	3.197.295	2.732.731	464.564	5.753.641	2.626.893
2002	5.853.263	3.201.264	2.726.596	474.668	5.728.088	2.615.877
2003	5.930.330	3.218.870	2.741.035	477.835	5.697.863	2.618.054
2004	6.016.422	3.244.811	2.761.978	482.833	5.739.715	2.622.490
2005	6.094.857	3.288.720	2.800.270	488.450	5.772.407	2.647.074
2006	6.165.781	3.352.321	2.859.905	492.416	5.815.182	2.707.795
2007	6.231.384	3.431.308	2.935.998	495.310	5.917.896	2.779.594
2008	6.330.390	3.527.212	3.022.085	505.127	5.981.709	2.852.086
2009	6.378.354	3.497.069	2.982.956	514.113	5.938.138	2.829.900
2010	6.447.172	3.540.529	3.019.221	521.308	6.057.701	2.869.034
2011	6.543.564	3.607.920	3.078.526	529.394	6.122.236	2.922.534
2012	6.620.491	3.673.673	3.137.529	536.144	6.170.999	2.990.524
2013	6.715.327	3.715.733	3.166.706	549.027	6.195.225	3.030.494
2014	6.793.204	3.758.306	3.201.590	556.716	6.220.226	3.082.490
2015	6.891.364	3.807.725	3.241.363	566.362	6.264.402	3.134.986
2016	7.013.473	3.874.423	3.298.907	575.516	6.337.382	3.223.011
2017	7.075.229	3.959.005	3.376.065	582.940	6.426.127	3.329.438
2018	7.133.305	4.060.323	3.471.146	589.177	6.511.418	3.442.053

1) Versicherungsverhältnisse ohne mitversicherte Angehörige.

Die Entwicklung der anspruchsberechtigten Personen
in der Krankenversicherung nach Versicherungsträgern

Jahresdurchschnitte 2014 - 2018

2.02

Bezeichnung	2014	2015	2016	2017	2018
Personen ¹⁾ insgesamt	8.424.406	8.506.925	8.615.469	8.677.278	8.730.841
Alle KV-Träger (Versicherungsverhältnisse ²⁾)	9.108.753	9.205.527	9.333.007	9.409.569	9.482.521
GKK Wien	1.614.341	1.644.907	1.686.539	1.709.053	1.725.484
GKK Niederösterreich	1.179.774	1.195.355	1.213.492	1.221.300	1.228.124
GKK Burgenland	206.162	207.796	210.752	211.640	211.858
GKK Oberösterreich	1.203.344	1.216.485	1.233.328	1.241.986	1.251.570
GKK Steiermark	933.961	943.210	954.408	960.045	968.755
GKK Kärnten	429.423	431.930	435.378	435.519	435.749
GKK Salzburg	452.535	456.768	461.230	464.159	466.466
GKK Tirol	574.779	579.664	585.757	591.175	594.739
GKK Vorarlberg	316.334	320.084	324.471	326.727	328.598
BKK Austria Tabak	2.041	1.912	1.799	-	-
BKK Verkehrsbetriebe	19.648	19.650	19.633	19.445	19.306
BKK Mondi	2.620	2.591	2.602	2.575	2.520
BKK VABS	13.073	13.034	12.894	13.116	13.034
BKK Zeltweg	4.262	4.218	4.101	4.045	4.049
BKK Kapfenberg	9.913	9.967	9.917	9.905	10.020
VAEB	226.964	223.251	220.723	219.383	217.977
VA öffentlich Bediensteter	789.288	794.751	803.113	814.725	829.110
SVA der gew. Wirtschaft	764.455	779.051	795.870	811.991	826.472
SVA der Bauern	365.836	360.903	357.000	352.780	348.690

1) Jede Person wird nur einmal gezählt.

2) Personen, die bei mehreren Versicherungsträgern anspruchsberechtigt sind, werden bei jedem Versicherungsträger einmal gezählt.

Anspruchsberechtigte Personen

im Jahresdurch-

Bezeichnung	Alle Anspruchsberechtigten		
	M + F	Männer	Frauen
Personen ¹⁾ insgesamt	8.730.841	4.297.092	4.433.749
Alle KV-Träger (Versicherungsverhältnisse ²⁾)	9.482.521	4.661.717	4.820.804
GKK Wien	1.725.484	823.172	902.312
GKK Niederösterreich	1.228.124	603.843	624.281
GKK Burgenland	211.858	100.694	111.164
GKK Oberösterreich	1.251.570	623.527	628.043
GKK Steiermark	968.755	468.706	500.049
GKK Kärnten	435.749	204.901	230.848
GKK Salzburg	466.466	223.629	242.837
GKK Tirol	594.739	286.405	308.334
GKK Vorarlberg	328.598	159.338	169.260
BKK Verkehrsbetriebe	19.306	13.204	6.102
BKK Mondi	2.520	1.581	939
BKK VABS	13.034	8.248	4.786
BKK Zeltweg	4.049	2.543	1.506
BKK Kapfenberg	10.020	6.091	3.929
VA für Eisenbahnen und Bergbau	217.977	134.839	83.138
VA öffentlich Bediensteter	829.110	385.319	443.791
SVA der gewerblichen Wirtschaft	826.472	444.368	382.104
SVA der Bauern	348.690	171.309	177.381

1) Jede Person wird nur einmal gezählt.

2) Personen, die bei mehreren Versicherungsträgern anspruchsberechtigt sind, werden bei jedem Versicherungsträger einmal gezählt.

in der Krankenversicherung

schnitt 2018

2.03

davon						von den Angehörigen sind Kinder		
Beitragsleistende			Angehörige					
M + F	Männer	Frauen	M + F	Männer	Frauen	M + F	Männer	Frauen
6.772.530	3.454.009	3.318.521	1.958.311	843.083	1.115.228	1.607.882	806.478	801.404
7.013.833	3.566.803	3.447.030	2.468.688	1.094.914	1.373.774	2.110.740	1.057.665	1.053.075
1.273.100	613.051	660.049	452.384	210.121	242.263	393.015	199.388	193.627
915.313	465.340	449.973	312.811	138.503	174.308	267.447	133.750	133.697
163.592	80.155	83.437	48.266	20.539	27.727	39.739	19.663	20.076
936.709	486.744	449.965	314.861	136.783	178.078	266.760	133.081	133.679
738.550	369.913	368.637	230.205	98.793	131.412	189.945	95.034	94.911
331.427	159.930	171.497	104.322	44.971	59.351	87.613	43.594	44.019
353.754	173.105	180.649	112.712	50.524	62.188	97.419	48.893	48.526
451.928	223.985	227.943	142.811	62.420	80.391	121.279	60.897	60.382
245.054	122.656	122.398	83.544	36.682	46.862	71.563	35.675	35.888
13.945	10.817	3.128	5.361	2.387	2.974	4.716	2.378	2.338
1.719	1.254	465	801	327	474	642	329	313
9.464	6.996	2.468	3.570	1.252	2.318	2.415	1.248	1.167
2.816	2.105	711	1.233	438	795	841	437	404
7.422	5.195	2.227	2.598	896	1.702	1.791	894	897
163.835	116.784	47.051	54.142	18.055	36.087	35.985	17.871	18.114
579.253	273.657	305.596	249.857	111.662	138.195	218.720	109.378	109.342
569.776	324.538	245.238	256.696	119.830	136.866	229.451	114.911	114.540
256.176	130.578	125.598	92.514	40.731	51.783	81.399	40.244	41.155

Anspruchsberechtigte Personen in der Krankenversicherung

im Jahresdurch-

Bezeichnung	Insgesamt	Wien	Nieder- österreich	Burgenland
Personen ¹⁾ insgesamt	8.730.841	1.776.812	1.652.026	281.686
Alle KV-Träger (Versicherungsverhältnisse ²⁾)	9.482.521	1.908.648	1.834.697	313.905
GKK Wien	1.725.484	1.423.343	231.156	26.053
GKK Niederösterreich	1.228.124	115.184	1.038.857	22.523
GKK Burgenland	211.858	6.533	12.565	165.985
GKK Oberösterreich	1.251.570	9.350	29.238	928
GKK Steiermark	968.755	5.444	4.182	10.083
GKK Kärnten	435.749	3.170	1.198	278
GKK Salzburg	466.466	2.870	1.720	256
GKK Tirol	594.739	1.986	1.186	209
GKK Vorarlberg	328.598	1.684	454	88
BKK Verkehrsbetriebe	19.306	14.357	4.188	562
BKK Mondi	2.520	131	2.315	1
BKK VABS	13.034	40	58	42
BKK Zeltweg	4.049	92	198	8
BKK Kapfenberg	10.020	47	54	20
VA für Eisenbahnen und Bergbau	217.977	25.466	46.600	4.707
VA öffentlich Bediensteter	829.110	128.637	214.044	37.814
SVA der gewerblichen Wirtschaft	826.472	166.240	153.547	28.604
SVA der Bauern	348.690	4.074	93.137	15.744

1) Jede Person wird nur einmal gezählt.

2) Personen, die bei mehreren Versicherungsträgern anspruchsberechtigt sind, werden bei jedem Versicherungsträger einmal gezählt.

nach Versicherungsträgern und Bundesländern

schnitt 2018

2.04

Ober- österreich	Steiermark	Kärnten	Salzburg	Tirol	Vorarlberg	unbekannt (Ausland)
1.402.057	1.226.955	557.488	549.219	733.704	380.374	170.520
1.499.557	1.344.120	607.648	599.480	796.230	405.802	172.434
7.056	10.301	3.727	2.696	2.611	1.057	17.484
14.000	7.421	1.651	1.457	1.081	355	25.595
348	6.925	156	132	123	36	19.055
1.166.412	7.082	2.434	12.175	2.340	605	21.006
3.407	910.880	6.378	2.079	1.137	384	24.781
828	5.910	416.509	940	1.420	169	5.327
22.583	4.273	2.976	417.417	2.918	219	11.234
1.440	1.459	4.610	3.122	571.620	1.351	7.756
441	553	480	383	2.201	315.440	6.874
43	86	26	10	3	2	29
48	17	1	-	5	-	2
43	12.734	63	8	7	5	34
19	3.552	166	3	6	2	3
16	9.828	26	5	4	2	18
28.791	40.720	20.709	15.960	26.602	5.608	2.814
58.658	140.593	63.466	61.850	81.295	38.800	3.953
115.286	109.836	54.837	59.320	77.774	34.867	26.161
80.138	71.950	29.433	21.923	25.083	6.900	308

Anspruchsberechtigte Personen
in der Krankenversicherung (Personenbezogen)

Jahresdurchschnitt 2018

2.05

Alter in Jahren	Alle Anspruchsberechtigten		
	M + F	Männer	Frauen
Insgesamt	8.730.841	4.297.092	4.433.749
0 - 4	391.301	201.616	189.685
5 - 9	419.466	215.906	203.560
10 - 14	421.954	216.482	205.472
15 - 19	430.754	222.858	207.896
20 - 24	499.555	257.419	242.136
25 - 29	581.873	301.349	280.524
30 - 34	593.513	306.134	287.379
35 - 39	598.609	306.240	292.369
40 - 44	573.842	289.669	284.173
45 - 49	646.600	320.924	325.676
50 - 54	713.452	356.667	356.785
55 - 59	660.600	327.040	333.560
60 - 64	536.164	258.236	277.928
65 - 69	438.654	206.849	231.805
70 - 74	380.491	173.543	206.948
75 - 79	388.209	170.128	218.081
80 - 84	217.907	88.959	128.948
85 - 89	148.940	53.394	95.546
90 und mehr	88.957	23.679	65.278

Die Entwicklung des Versichertenstandes ¹⁾
in der Krankenversicherung nach Versicherungsträgern

Jahresdurchschnitte 2014 - 2018

2.06

Versicherungsträger	2014	2015	2016	2017	2018
Alle KV-Träger	6.793.204	6.891.364	7.013.473	7.075.229	7.133.305
Gebietskrankenkassen	5.209.883	5.291.461	5.396.286	5.441.123	5.480.575
Wien	1.212.823	1.235.201	1.266.398	1.280.823	1.287.824
Niederösterreich	894.176	908.595	925.817	931.061	936.188
Burgenland	159.300	162.038	165.371	166.422	167.167
Oberösterreich	903.916	917.190	934.209	941.772	950.770
Steiermark	710.940	720.727	733.746	739.278	747.336
Kärnten	323.724	327.411	332.507	333.579	334.709
Salzburg	340.969	345.838	350.876	353.512	356.218
Tirol	427.408	433.509	441.718	446.903	450.361
Vorarlberg	236.627	240.952	245.644	247.773	250.002
Betriebskrankenkassen	37.508	37.383	37.040	35.260	35.103
Austria Tabak	1.784	1.697	1.611	-	-
Verkehrsbetriebe	14.300	14.274	14.223	14.030	13.910
Mondi	1.724	1.702	1.714	1.713	1.696
VABS	9.400	9.422	9.327	9.418	9.369
Zeltweg	2.897	2.863	2.789	2.764	2.778
Kapfenberg	7.403	7.425	7.376	7.335	7.350
VA für Eisenbahnen und Bergbau	169.993	168.552	167.872	167.604	167.280
VA öffentlich Bediensteter	552.660	559.475	566.936	576.016	586.297
SVA der gewerblichen Wirtschaft	539.158	552.658	565.913	578.096	589.235
SVA der Bauern	284.002	281.835	279.426	277.130	274.815

1) Ohne mitversicherte Angehörige.

Der Versichertenstand ¹⁾ in der Kranken-
nach Versicherungsträgern und Versicherten-
im Jahresdurch-

Versicherungsträger	Geschlecht	V e r s i c h e r t e n -		
		I - VI	I	II
			Erwerbs- tätige	Freiwillig Versicherte
Insgesamt	M + F	6.269.255	3.578.562	112.294
	M	3.084.483	1.969.744	50.526
	F	3.184.772	1.608.818	61.768
Gebietskrankenkassen	M + F	5.480.575	3.123.405	110.720
	M	2.662.240	1.726.995	49.745
	F	2.818.335	1.396.410	60.975
Betriebskrankenkassen	M + F	35.103	18.488	64
	M	26.144	16.284	29
	F	8.959	2.204	35
VA f. Eisenbahnen u. Bergbau	M + F	167.280	67.340	570
	M	118.340	56.514	344
	F	48.940	10.826	226
VA öffentlich Bediensteter	M + F	586.297	369.329	940
	M	277.759	169.951	408
	F	308.538	199.378	532

1) Ohne mitversicherte Angehörige.

versicherung der Unselbständigen
kategorien sowie nach dem Geschlecht
schnitt 2018

2.07

k a t e g o r i e					
III	IV	V			VI
Arbeits- lose	KBG- Bezieher	Pensionisten und Rentner	d a v o n		Sonstige Versicherte
			Sozialvers.- Pensionisten (Rentner)	Sonstige	
328.480	110.498	2.020.948	1.757.986	262.962	118.473
178.849	4.195	813.638	664.586	149.052	67.531
149.631	106.303	1.207.310	1.093.400	113.910	50.942
327.324	100.866	1.700.110	1.700.110	-	118.150
177.765	3.762	636.570	636.570	-	67.403
149.559	97.104	1.063.540	1.063.540	-	50.747
127	175	16.222	11.075	5.147	27
109	13	9.687	6.383	3.304	22
18	162	6.535	4.692	1.843	5
1.029	372	97.853	35.333	62.520	116
975	53	60.381	18.464	41.917	73
54	319	37.472	16.869	20.603	43
-	9.085	206.763	11.468	195.295	180
-	367	107.000	3.169	103.831	33
-	8.718	99.763	8.299	91.464	147

Die Entwicklung des Versichertenstandes ¹⁾
in der Gewerblichen Selbständigen-Krankenversicherung
nach Versichertenkategorien

Jahresdurchschnitte 1994 - 2018

2.08

Jahr	Gesamtzahl der Versicherten			Pflichtversicherte			Freiw. Versicherte	
				Erwerbs- tätige	KBG- Bezieher	Pensions- empfänger	Weiter- versicherte	Familien- versicherte
	M + F	M	F					
1994	269.527	159.239	110.288	156.112	-	112.108	946	361
1995	273.497	163.504	109.993	158.982	-	113.187	946	382
1996	276.194	166.720	109.474	161.618	-	113.187	1.009	380
1997	284.358	173.789	110.569	170.133	-	112.795	1.094	336
1998	292.827	180.484	112.343	179.186	-	112.213	1.116	312
1999	301.585	187.175	114.410	188.458	-	111.810	1.032	285
2000	348.683	221.722	126.961	234.330	-	113.078	1.000	275
2001	368.035	235.347	132.688	251.254	-	115.606	907	268
2002	385.739	247.461	138.278	266.971	293	117.291	882	302
2003	397.049	253.400	143.649	275.455	1.495	118.886	891	322
2004	411.291	261.489	149.802	285.915	3.211	120.882	945	338
2005	423.053	269.320	153.733	295.201	3.876	122.645	952	379
2006	433.132	276.167	156.965	303.055	4.152	124.537	984	404
2007	442.319	281.699	160.620	309.897	4.558	126.469	997	398
2008	458.041	286.892	171.149	323.382	4.834	128.350	1.063	412
2009	473.414	290.680	182.734	336.164	4.632	131.031	1.184	403
2010	486.942	294.638	192.304	345.484	4.239	133.976	2.815	428
2011	500.486	299.367	201.119	356.644	3.890	136.567	2.914	471
2012	512.471	303.103	209.368	365.977	3.773	139.184	3.017	520
2013	526.613	307.801	218.812	377.160	3.779	142.069	3.030	575
2014	539.158	311.882	227.276	386.357	3.669	145.326	3.232	574
2015	552.658	316.659	235.999	397.504	3.541	147.557	3.500	556
2016	565.913	321.339	244.574	407.701	3.622	150.225	3.783	582
2017	578.096	326.195	251.901	416.531	3.533	153.367	4.012	653
2018	589.235	332.365	256.870	424.147	3.218	156.945	4.241	684

1) Ohne mitversicherte Angehörige.

Die Entwicklung des Versichertenstandes ¹⁾
in der Bauern-Krankenversicherung
nach Versichertenkategorien

Jahresdurchschnitte 1994 - 2018

2.09

Jahr	Gesamtzahl der Versicherten			Pflichtversicherte				Freiw. Ver- sicherte
				Selb- ständige	Ange- hörige	KBG- Bezieher	Pensio- nisten	
	M + F	M	F					
1994	225.146	136.504	88.642	79.501	11.175	-	134.277	193
1995	221.432	132.864	88.568	76.209	10.195	-	134.834	194
1996	217.963	129.497	88.466	73.536	9.388	-	134.841	198
1997	214.876	126.766	88.110	71.757	8.968	-	133.948	203
1998	240.426	125.294	115.132	93.808	13.925	-	132.478	215
1999	236.043	121.613	114.430	90.192	13.969	-	131.589	293
2000	274.085	150.814	123.271	126.909	13.757	-	133.129	290
2001	279.124	152.553	126.571	129.811	13.622	-	135.415	276
2002	280.026	151.424	128.602	129.542	13.606	333	136.272	273
2003	280.391	149.435	130.956	128.302	13.509	1.375	136.940	265
2004	284.285	149.223	135.062	130.318	13.460	2.288	137.964	255
2005	296.916	152.664	144.252	141.368	13.454	2.667	139.191	236
2006	295.099	150.802	144.297	138.593	13.177	2.634	140.469	226
2007	293.432	148.819	144.613	135.663	13.101	2.664	141.779	225
2008	292.021	147.553	144.468	133.283	12.945	2.390	143.182	221
2009	290.799	146.215	144.584	130.845	12.884	2.307	144.557	206
2010	289.644	144.925	144.719	128.591	12.780	2.144	145.931	198
2011	288.591	143.815	144.776	126.422	12.759	1.989	147.248	173
2012	287.249	142.742	144.507	124.456	12.725	1.851	148.046	171
2013	285.717	141.533	144.184	123.148	12.705	1.729	147.967	168
2014	284.002	140.231	143.771	121.896	12.568	1.729	147.631	178
2015	281.835	138.753	143.082	120.655	12.455	1.651	146.893	181
2016	279.426	137.272	142.154	119.616	12.015	1.587	146.027	181
2017	277.130	135.703	141.427	118.637	11.642	1.503	145.177	171
2018	274.815	134.070	140.745	117.367	11.453	1.441	144.388	166

1) Ohne mitversicherte Angehörige.

Die Entwicklung des Krankenstandes 2009 - 2018
nach dem Geschlecht und nach der Durchschnittsdauer

Erfasster Personenkreis: Arbeiter und Angestellte ¹⁾

2.10

Jahr	Geschl.	Arbeiter und Angestellte im Jahresdurchschnitt	Krankenstands-		Auf 1.000 Arbeiter und Angestellte entfallen Krankenstands-		Durchschnittsdauer eines Falles in Tagen
			fälle	tage	fälle	tage	
2009	M + F	2.941.047	3.509.904	38.699.956	1.193	13.159	11,0
	M	1.594.352	1.846.755	20.909.262	1.158	13.115	11,3
	F	1.346.695	1.663.149	17.790.694	1.235	13.211	10,7
2010	M + F	2.969.677	3.530.055	38.275.808	1.189	12.889	10,8
	M	1.608.219	1.861.782	20.581.031	1.158	12.797	11,1
	F	1.361.458	1.668.273	17.694.777	1.225	12.997	10,6
2011	M + F	3.036.107	3.765.575	39.977.321	1.240	13.167	10,6
	M	1.648.750	1.991.803	21.214.046	1.208	12.867	10,7
	F	1.387.357	1.773.772	18.763.275	1.279	13.524	10,6
2012	M + F	3.089.268	3.764.542	39.671.833	1.219	12.842	10,5
	M	1.677.239	1.983.507	21.016.982	1.183	12.531	10,6
	F	1.412.029	1.781.035	18.654.851	1.261	13.211	10,5
2013	M + F	3.116.306	3.941.206	40.363.946	1.265	12.952	10,2
	M	1.688.993	2.062.437	21.259.287	1.221	12.587	10,3
	F	1.427.313	1.878.769	19.104.659	1.316	13.385	10,2
2014	M + F	3.145.893	3.770.278	38.793.698	1.198	12.332	10,3
	M	1.704.258	1.959.501	20.367.482	1.150	11.951	10,4
	F	1.441.635	1.810.777	18.426.216	1.256	12.781	10,2
2015	M + F	3.179.857	4.055.650	40.270.601	1.275	12.664	9,9
	M	1.721.378	2.102.699	21.086.967	1.222	12.250	10,0
	F	1.458.479	1.952.951	19.183.634	1.339	13.153	9,8
2016	M + F	3.236.840	4.146.606	40.458.342	1.281	12.499	9,8
	M	1.755.398	2.149.765	21.259.512	1.225	12.111	9,9
	F	1.481.442	1.996.841	19.198.830	1.348	12.960	9,6
2017	M + F	3.310.869	4.266.219	41.522.418	1.289	12.541	9,7
	M	1.799.777	2.222.964	21.901.712	1.235	12.169	9,9
	F	1.511.092	2.043.255	19.620.706	1.352	12.984	9,6
2018	M + F	3.401.960	4.626.536	44.577.692	1.360	13.104	9,6
	M	1.852.887	2.424.881	23.527.566	1.309	12.698	9,7
	F	1.549.073	2.201.655	21.050.126	1.421	13.589	9,6

1) Ohne Präsenzdiener und Kinderbetreuungsgeld-Bezieher.

Versicherte und Krankenstandsfälle nach Altersgruppen im Jahre 2018

Erfasster Personenkreis: Arbeiter und Angestellte ¹⁾

2.11

Altersgruppe (Jahre)	Versicherte			Erkrankte			Fälle ²⁾		
	M + F	Männer	Frauen	M + F	Männer	Frauen	M + F	Männer	Frauen
Insgesamt	3.401.960	1.852.887	1.549.073	2.208.777	1.164.603	1.044.174	4.626.536	2.424.881	2.201.655
Bis 15	8.765	5.760	3.005	6.265	4.015	2.250	10.285	6.569	3.716
16 - 17	49.130	31.065	18.065	41.863	25.618	16.245	126.209	77.585	48.624
18 - 19	73.890	44.160	29.730	68.380	40.354	28.026	223.264	135.726	87.538
20 - 24	300.826	165.414	135.412	243.571	131.450	112.121	595.335	323.716	271.619
25 - 29	403.353	227.207	176.146	279.515	147.557	131.958	600.207	311.489	288.718
30 - 34	405.058	236.220	168.838	267.491	146.256	121.235	548.255	294.586	253.669
35 - 39	415.200	232.794	182.406	259.394	140.042	119.352	513.915	273.812	240.103
40 - 44	407.978	214.348	193.630	239.772	123.484	116.288	461.384	233.915	227.469
45 - 49	451.069	224.866	226.203	257.155	124.595	132.560	486.720	230.377	256.343
50 - 54	453.947	225.059	228.888	269.984	129.175	140.809	521.692	243.105	278.587
55 - 59	339.469	174.129	165.340	214.325	106.488	107.837	423.913	206.879	217.034
60 - 64	80.786	63.944	16.842	56.489	42.534	13.955	107.839	82.131	25.708
65 - 69	8.168	5.080	3.088	3.469	2.341	1.128	5.765	3.898	1.867
70 - 74	2.760	1.769	991	719	421	298	1.160	667	493
75 und mehr	1.561	1.072	489	385	273	112	593	426	167

1) Ohne Präsenzdiener und Kinderbetreuungsgeld-Bezieher.

2) Alle im Berichtsjahr abgeschlossenen mit Arbeitsunfähigkeit verbundenen Krankenstandsfälle (ohne normal verlaufene Entbindungen).

Zahl der Krankenstandsfälle ¹⁾ und -tage

Erfasster Personenkreis:

Kapitelgliederung	Krankenstandsfälle		
	M + F	Männer	Frauen
Insgesamt	4.626.536	2.424.881	2.201.655
I. Bestimmte infektiöse und parasitäre Krankheiten	732.488	396.619	335.869
II. Neubildungen	39.071	16.556	22.515
III. Krankheiten des Blutes und der blutbildenden Organe sowie bestimmte Störungen mit Beteiligung des Immunsystems	3.036	1.145	1.891
IV. Endokrine, Ernährungs- und Stoffwechselkrankheiten	16.598	7.871	8.727
V. Psychische und Verhaltensstörungen	114.038	44.346	69.692
VI. Krankheiten des Nervensystems	95.829	37.660	58.169
VII. Krankheiten des Auges und der Augenanhangsgebilde	46.538	25.248	21.290
VIII. Krankheiten des Ohres und des Warzenfortsatzes	41.749	21.468	20.281
IX. Krankheiten des Kreislaufsystems	79.054	42.014	37.040
X. Krankheiten des Atmungssystems	1.763.340	907.456	855.884
XI. Krankheiten des Verdauungssystems	217.009	118.124	98.885
XII. Krankheiten der Haut und der Unterhaut	50.279	30.563	19.716
XIII. Krankheiten des Muskel-Skelett-Systems und des Bindegewebes	602.045	352.175	249.870
XIV. Krankheiten des Urogenitalsystems	104.237	22.979	81.258
XV. Schwangerschaft, Geburt und Wochenbett	40.640	-	40.640
XVI. Bestimmte Zustände, die ihren Ursprung in der Perinatalperiode haben	211	70	141
XVII. Angeborene Fehlbildungen, Deformitäten und Chromosomenanomalien	3.173	1.425	1.748
XVIII. Symptome und abnorme klinische und Laborbefunde, die anderenorts nicht klassifiziert sind	271.370	129.873	141.497
XIX. Verletzungen, Vergiftungen und bestimmte andere Folgen äußerer Ursachen	372.712	253.846	118.866
Übrige Ursachen	20.814	10.232	10.582
Diagnose nicht feststellbar	12.305	5.211	7.094

1) Alle im Berichtsjahr abgeschlossenen mit Arbeitsunfähigkeit verbundenen Krankenstandsfälle (ohne normal verlaufene Entbindungen).

2) Ohne Präsenzdiener und Kinderbetreuungsgeld-Bezieher.

nach Krankheitsgruppen im Jahre 2018

Arbeiter und Angestellte ²⁾

2.12

Krankenstandstage			Tage pro Fall		
M + F	Männer	Frauen	M + F	Männer	Frauen
44.577.692	23.527.566	21.050.126	9,6	9,7	9,6
3.171.223	1.701.539	1.469.684	4,3	4,3	4,4
1.659.239	677.613	981.626	42,5	40,9	43,6
45.812	21.030	24.782	15,1	18,4	13,1
309.358	134.700	174.658	18,6	17,1	20,0
3.948.704	1.542.351	2.406.353	34,6	34,8	34,5
860.623	377.534	483.089	9,0	10,0	8,3
356.892	194.095	162.797	7,7	7,7	7,6
316.507	161.654	154.853	7,6	7,5	7,6
1.571.809	1.018.909	552.900	19,9	24,3	14,9
9.835.774	5.038.829	4.796.945	5,6	5,6	5,6
1.658.070	970.433	687.637	7,6	8,2	7,0
528.733	333.282	195.451	10,5	10,9	9,9
9.279.722	5.059.750	4.219.972	15,4	14,4	16,9
950.410	259.349	691.061	9,1	11,3	8,5
484.021	-	484.021	11,9	-	11,9
3.423	924	2.499	16,2	13,2	17,7
60.753	27.214	33.539	19,1	19,1	19,2
1.828.446	881.225	947.221	6,7	6,8	6,7
7.305.371	4.967.094	2.338.277	19,6	19,6	19,7
314.416	126.486	187.930	15,1	12,4	17,8
88.386	33.555	54.831	7,2	6,4	7,7

Krankenstandsdauer-Statistik 2018
Erfasster Personenkreis: Arbeiter und Angestellte ¹⁾

2.13

Krankenstandsdauer in Tagen	Zahl der Fälle ²⁾				
	M + F	Männer	Frauen	Arbeiter	Angestellte
Insgesamt	4.626.536	2.424.881	2.201.655	2.127.728	2.498.808
Bis 3	1.861.271	956.893	904.378	802.167	1.059.104
4 - 7	1.515.247	812.662	702.585	700.337	814.910
8 - 14	691.122	360.830	330.292	339.155	351.967
15 - 21	185.910	97.124	88.786	96.392	89.518
22 - 28	136.660	70.665	65.995	62.974	73.686
29 - 35	52.680	28.442	24.238	27.842	24.838
36 - 42	33.800	18.155	15.645	18.459	15.341
43 - 56	46.172	24.404	21.768	24.541	21.631
57 - 70	25.220	13.472	11.748	13.506	11.714
71 - 98	27.566	15.053	12.513	15.000	12.566
99 - 126	14.589	8.076	6.513	8.004	6.585
127 - 154	8.631	4.676	3.955	4.815	3.816
155 - 182	5.918	3.250	2.668	3.254	2.664
183 - 273	10.181	5.328	4.853	5.446	4.735
274 - 368	5.470	2.735	2.735	2.635	2.835
369 - 550	5.721	2.981	2.740	3.039	2.682
551 - 733	304	111	193	135	169
734 - 915	46	13	33	17	29
916 und mehr	28	11	17	10	18

1) Ohne Präsenzdiener und Kinderbetreuungsgeld-Bezieher.

2) Alle im Berichtsjahr abgeschlossenen mit Arbeitsunfähigkeit verbundenen Krankenstandsfälle (ohne normal verlaufene Entbindungen).

Leistungszahlen aus der Krankenversicherung
Gesamtübersicht

2011 - 2018

2.14

Art der Leistung	2011	2012	2013	2014	2015	2016	2017	2018
Tage mit Krankengeld ¹⁾	16.917.964	17.464.408	17.913.481	18.615.278	18.608.301	18.357.672	18.363.349	18.864.529
Spitalfälle	2.486.863	2.486.106	2.479.480	2.493.946	2.471.283	2.512.209	2.473.913	2.350.953
Spitaltage	15.863.389	15.594.933	15.377.039	15.259.921	14.982.792	14.934.651	14.649.094	14.376.411
Fälle der Gesundh.festigung	54.547	60.237	61.764	63.566	62.354	59.790	62.974	65.285
Tage der Gesundh.festigung	1.068.125	1.171.929	1.177.538	1.200.462	1.216.253	1.219.770	1.202.402	1.270.374
Heilmittel-Verordnungen	120.348.529	120.140.100	119.953.593	120.996.215	118.802.404	116.089.192	113.867.641	112.108.532
Heilbehelfe-Verordnungen ²⁾	5.669.834	5.711.725	25.892.952	26.441.907	5.508.922	5.613.668	5.658.473	5.755.391
Zahnbehandlungsfälle	7.288.614	7.388.060	7.435.312	7.630.619	7.360.477	7.570.056	7.587.018	7.647.212
Einzelleistungen	30.876.308	31.014.410	31.077.506	31.558.282	31.509.176	32.343.820	32.692.262	33.076.894
Zahnersatzfälle	641.139	616.559	609.276	617.165	590.345	592.657	586.978	594.212
Einzelleistungen	940.277	923.650	893.870	920.845	952.813	957.021	944.943	974.658
Entbindungsfälle	73.994	73.709	74.153	75.819	77.803	80.938	80.706	79.635
Wochengeldtage	9.400.920	8.534.348	8.506.073	8.651.455	8.926.335	9.074.709	9.114.540	9.037.684
Krankenanstaltentage	401.967	392.553	388.882	392.210	394.569	404.366	398.998	392.396
Vorsorgeuntersuchungen	1.035.836	1.086.582	1.103.486	1.138.042	1.155.366	1.208.057	1.221.280	1.243.114

1) Einschließlich Tage der Arbeitslosen.

2) Durch geänderte Erfassung bei einigen KV-Trägern kam es 2013 und 2014 bei den Verordnungen zu Übererfassungen.

Leistungskennzahlen
in der allgemeinen Krankenversicherung ¹⁾

2013 - 2018

2.15

Bezeichnung	2013	2014	2015	2016	2017	2018
Vertragsärztliche Hilfe	6,82	6,77	6,62	6,59	6,53	6,55
Fälle je Versicherten	53,54	54,56	56,76	58,60	60,18	63,29
Honorar je Fall in Euro	275.213,02	282.954,65	293.060,64	310.015,35	319.529,03	340.632,98
Honorar je Arzt in Euro						
Heilmittel	18,10	18,08	17,53	16,86	16,38	16,01
Verordnungen je Versicherten	22,84	23,87	25,55	26,68	28,22	29,39
Kosten je Verordnung in Euro						
Heilbehelfe ²⁾	4,25	4,29	0,30	0,30	0,30	0,29
Verordnungen je Versicherten	14,35	14,68	188,39	195,78	199,51	222,88
Kosten je Verordnung in Euro						
Zahnbehandlung	1,13	1,14	1,07	1,09	1,08	1,08
Fälle je Versicherten	4,21	4,20	4,38	4,37	4,40	4,42
Einzelleistungen je Fall	84,92	85,12	93,16	97,40	97,54	100,58
Kosten je Fall in Euro	20,16	20,27	21,28	22,28	22,16	22,73
Kosten je Einzelleistung in Euro						
Zahnersatz	0,08	0,08	0,08	0,07	0,07	0,07
Fälle je Versicherten	1,35	1,36	1,49	1,48	1,48	1,50
Einzelleistungen je Fall	411,59	423,10	457,67	453,69	456,12	515,79
Kosten je Fall in Euro	304,20	310,50	307,35	306,14	307,76	343,89
Kosten je Einzelleistung in Euro						

Anstaltspflege	0,37	0,37	0,36	0,36	0,35	0,33
Fälle je Versicherten	6,21	6,14	6,09	5,97	5,95	6,15
Tage je Fall	284,95	297,68	313,25	321,92	345,62	362,12
Kosten je Tag in Euro						
Krankengeld	33,24	34,11	34,30	35,62	37,11	38,44
Kosten je Tag in Euro						
Mutterschaftsleistungen	7.921,36	8.111,01	8.117,13	8.180,24	8.433,37	8.604,80
Kosten je Fall in Euro						
Wochengeld	140,22	140,14	140,03	139,40	140,01	140,31
Tage je Fall	6.691,76	6.902,87	6.840,75	7.115,17	7.296,12	7.368,06
Kosten je Fall in Euro						
Gesundheitsfestigung und Krankheitsverhütung	23,33	23,16	23,32	23,70	23,44	23,53
Tage je Fall	2.965,89	3.144,41	3.322,94	3.344,98	3.479,24	3.558,27
Kosten je Fall in Euro						
Vorsorge(Gesunden)untersuchungen	83,08	92,17	98,80	108,76	110,53	112,53
Kosten je Untersuchung in Euro						

1) Gebiets- und Betriebskrankenkassen.

2) Durch geänderte Erfassung bei einigen KV-Trägern kam es 2013 und 2014 bei den Verordnungen zu Übererfassungen.

Heilmittel-Statistik 2014 - 2018
nach Bezugsquellen

2.16

Bezeichnung	2014	2015	2016	2017	2018
Ausgaben in Euro ¹⁾					
I n s g e s a m t	2.892.606.896,35	3.037.301.487,23	3.113.951.539,71	3.223.998.076,58	3.307.155.925,00
Öffentliche Apotheken	2.468.375.057,45	2.604.342.746,71	2.670.105.200,55	2.766.129.202,37	2.841.957.131,20
Ärztliche Hausapotheken	356.229.041,64	365.728.333,61	376.383.651,91	389.512.277,04	400.733.548,46
Sonstiger Bezug	68.002.797,26	67.230.406,91	67.462.687,25	68.356.597,17	64.465.245,34
Zahl der Verordnungen					
I n s g e s a m t	120.996.215	118.802.404	116.089.192	113.867.641	112.108.532
Öffentliche Apotheken	101.156.355	99.508.043	97.334.520	95.587.265	94.083.529
Ärztliche Hausapotheken	18.452.976	18.017.361	17.538.803	17.200.346	17.104.913
Sonstiger Bezug	1.386.884	1.277.000	1.215.869	1.080.030	920.090
Zahl der Rezepte					
I n s g e s a m t	61.048.739	60.910.660	60.303.582	59.485.144	59.317.505
Öffentliche Apotheken	51.077.094	50.987.838	50.499.548	49.763.827	49.492.423
Ärztliche Hausapotheken	9.332.361	9.283.449	9.170.609	9.153.416	9.340.470
Sonstiger Bezug	639.284	639.373	633.425	567.901	484.612

1) Ohne Umsatzsteuer.

Heilbehelfe-Hilfsmittel-Statistik 2014 - 2018 ¹⁾
nach der Art der Behelfe

2.17

Bezeichnung	2014	2015	2016	2017	2018
Ausgaben in Euro ²⁾					
Insgesamt	428.707.117,05	410.582.949,51	436.147.337,60	448.647.208,89	478.245.112,93
Orthopädische Behelfe	105.944.571,92	94.382.155,38	100.040.652,66	101.857.164,33	107.319.399,11
Optische Behelfe	31.422.538,05	25.760.035,21	26.659.002,01	25.913.063,32	27.912.707,36
Heilbehelfe gem. § 137 Abs.3 ASVG u.ä.	84.761.730,56	78.077.547,39	81.635.546,31	85.444.407,95	89.321.742,04
Andere Heilbehelfe und Hilfsmittel	206.578.276,52	212.363.211,53	227.812.136,62	235.432.573,29	253.691.264,42
Zahl der Verordnungen					
Insgesamt	26.441.907	5.508.922	5.613.668	5.658.473	5.755.391
Orthopädische Behelfe	1.040.150	1.043.253	1.070.468	1.067.336	1.073.792
Optische Behelfe	418.036	278.523	272.136	251.485	230.278
Heilbehelfe gem. § 137 Abs.3 ASVG u.ä.	22.810.829	2.975.774	3.012.845	3.055.458	3.160.957
Andere Heilbehelfe und Hilfsmittel	2.172.892	1.211.372	1.258.219	1.284.194	1.290.364

1) Einschließlich Heilbehelfe und Hilfsmittel im Rahmen der medizinischen Rehabilitation.

2) Ohne Umsatzsteuer.

Anmerkung: Durch geänderte Erfassung bei einigen KV-Trägern kam es 2014 bei den Verordnungen zu Übererfassungen.

Bezeichnung	2014		2015	
	Insgesamt	In Eigenbetrieben der Sozialvers.träger	Insgesamt	In Eigenbetrieben der Sozialvers.träger
Zahl der Zahnbehandlungsfälle	7.630.619	558.892	7.360.477	473.388
Summe der Einzelleistungen	31.558.282	2.208.529	31.509.176	2.089.104
Zahl der Zahnersatzfälle	617.165	103.825	590.345	88.695
Summe der Einzelleistungen	920.845	146.463	952.813	132.681
Beratungen	417.077	11.153	458.705	59.568
Extraktionen	857.038	94.319	835.767	88.984
Anästhesien	525.629	49.973	520.785	45.040
Füllungen	4.740.490	217.672	4.629.592	212.889
Operative Entfernung von Zähnen	355.577	51.796	345.873	35.839
Wurzelbehandlungen	900.751	117.091	884.014	107.915
Nachbehandlung nach blutigen Eingriffen	811.031	53.851	801.805	50.570
Zahnsteinentfernungen	2.734.550	114.411	2.733.005	107.352
Zahnrontgen	7.726.940	422.988	7.736.858	390.366
Stomatitisbehandlungen	6.250.673	551.728	6.300.563	521.045
Wiedereinzementierungen	365.809	28.200	373.127	27.947
Neue Prothesen	244.796	46.663	237.093	41.513
Reparaturen bzw. Umarbeitungen	551.026	97.302	532.058	87.448

2014 - 2018

insgesamt

2.18

2016		2017		2018	
Insgesamt	In Eigenbetrieben der Sozialvers.träger	Insgesamt	In Eigenbetrieben der Sozialvers.träger	Insgesamt	In Eigenbetrieben der Sozialvers.träger
7.570.056	543.880	7.587.018	547.533	7.647.212	550.465
32.343.820	2.232.062	32.692.262	2.311.264	33.076.894	2.365.257
592.657	95.360	586.978	93.523	594.212	95.711
957.021	136.794	944.943	132.081	974.658	137.851
407.802	9.423	461.373	8.946	408.386	8.244
856.777	92.711	892.493	89.725	822.250	90.612
527.885	51.690	515.670	51.845	507.468	53.544
4.609.473	217.908	4.508.442	221.938	4.514.594	235.329
377.307	53.206	382.865	53.750	401.918	58.107
890.927	113.821	880.952	113.408	840.214	107.779
816.448	52.249	812.188	54.769	818.702	58.128
2.797.155	118.773	2.815.457	121.918	2.873.853	132.789
8.017.905	423.305	8.128.449	435.040	8.248.528	451.402
6.591.688	583.809	6.695.552	609.060	6.836.486	624.700
376.313	29.092	378.623	28.936	387.513	29.520
237.965	42.860	236.023	42.422	263.645	46.511
529.353	91.121	515.000	86.772	510.624	88.293

Spital-Statistik 2016 - 2018 ¹⁾

2.19

Bezeichnung	Spitalfälle			Spitaltage			Tage pro Fall		
	2016	2017	2018	2016	2017	2018	2016	2017	2018
Krankenversicherung insgesamt	2.512.209	2.473.913	2.350.953	14.934.651	14.649.094	14.376.411	5,94	5,92	6,12
Gebietskrankenkassen	1.942.650	1.923.018	1.826.622	11.594.496	11.426.954	11.230.610	5,97	5,94	6,15
GKK Wien	427.329	435.087	365.346	2.622.267	2.599.011	2.488.302	6,14	5,97	6,81
GKK Niederösterreich	313.093	311.079	292.578	1.909.792	1.876.893	1.861.765	6,10	6,03	6,36
GKK Burgenland	61.104	60.146	52.603	314.922	315.092	306.378	5,15	5,24	5,82
GKK Oberösterreich	384.671	389.505	396.160	2.141.151	2.161.920	2.158.140	5,57	5,55	5,45
GKK Steiermark	250.905	246.334	242.505	1.594.590	1.566.359	1.559.302	6,36	6,36	6,43
GKK Kärnten	122.427	112.482	111.271	823.580	771.669	758.705	6,73	6,86	6,82
GKK Salzburg	133.403	125.165	120.944	783.512	753.981	711.522	5,87	6,02	5,88
GKK Tirol	160.124	155.116	157.114	907.872	894.691	903.656	5,67	5,77	5,75
GKK Vorarlberg	89.594	88.104	88.101	496.810	487.338	482.840	5,55	5,53	5,48
Betriebskrankenkassen	17.280	15.908	14.552	115.524	102.710	97.475	6,69	6,46	6,70
VA f. Eisenbahnen u. Bergbau	84.125	81.093	77.189	527.347	510.629	497.598	6,27	6,30	6,45
VA öffentlich Bediensteter	221.273	215.065	205.194	1.233.736	1.190.115	1.178.256	5,58	5,53	5,74
SVA der gewerbl. Wirtschaft	153.953	150.470	142.367	863.952	840.172	819.628	5,61	5,58	5,76
SVA der Bauern	92.928	88.359	85.029	599.596	578.514	552.844	6,45	6,55	6,50

1) Ohne normal verlaufene Entbindungsfälle und Fälle der Gesundheitsfestigung.

Mutterhilfe-Statistik 2018

2.20

Bezeichnung	Zahl der Entbindungsfälle	davon verbunden mit		zugehörige Leistungstage	
		Wochengeld	Krankenanstalten- pflege	Wochengeld	Krankenanstalten- pflege
Krankenversicherung i n s g e s a m t	79.635	64.051	77.817	9.037.684	392.396
Gebietskrankenkassen	68.094	56.990	66.405	7.996.953	334.888
Betriebskrankenkassen	118	78	105	10.501	541
VA für Eisenbahnen und Bergbau	452	317	451	43.869	2.321
VA öffentlich Bediensteter	7.424	6.666	7.424	986.361	37.801
SVA der gewerblichen Wirtschaft	2.781	-	2.675	-	13.181
SVA der Bauern	766	-	757	-	3.664
Erwerbstätige	53.517	49.942	52.325	7.182.463	270.741
Freiwillig Versicherte	1.142	721	1.104	93.562	5.447
Arbeitslose	9.645	9.492	9.422	1.255.421	46.594
KBG-Bezieher	5.464	3.896	5.277	506.238	23.215
Bezieher Mindestsicherung	1.061	-	1.056	-	5.130
Pensionisten	90	-	89	-	483
Sonstige Versicherte	1.087	-	1.021	-	5.248
Angehörige	7.629	-	7.523	-	35.538

Vorsorgeuntersuchungen nach Bundesländern

Berichtsjahr: 2018

2.21

Gebiet	Untersuchungen insgesamt			d a v o n			
				Allgemeines Untersuchungsprogramm			Gynäkologisches Untersuchungs- programm
	M + F	Männer	Frauen	M + F	Männer	Frauen	
Österreich	1.243.114	473.847	769.267	1.021.263	473.847	547.416	221.851
Wien	320.989	107.770	213.219	236.056	107.770	128.286	84.933
Niederösterreich	95.591	47.544	48.047	95.089	47.544	47.545	502
Burgenland	75.995	25.063	50.932	54.270	25.063	29.207	21.725
Oberösterreich	147.976	69.965	78.011	146.508	69.965	76.543	1.468
Steiermark	143.308	64.812	78.496	141.309	64.812	76.497	1.999
Kärnten	132.093	51.449	80.644	111.076	51.449	59.627	21.017
Salzburg	69.224	30.966	38.258	68.973	30.966	38.007	251
Tirol	181.014	55.391	125.623	121.983	55.391	66.592	59.031
Vorarlberg	76.924	20.887	56.037	45.999	20.887	25.112	30.925

Heilverfahren in der Sozialversicherung ¹⁾

2007 - 2018

2.22

Jahr	Bezeichnung	Sozial- versicherung insgesamt	Kranken-	Pensions-	Unfall- ²⁾
			versicherung		
2007	Fälle	228.130	53.461	169.382	5.287
	Tage	5.178.990	1.158.566	3.817.242	203.182
2008	Fälle	237.746	52.491	180.224	5.031
	Tage	5.252.426	990.172	4.074.680	187.574
2009	Fälle	252.000	55.178	191.939	4.883
	Tage	5.605.657	1.089.029	4.329.698	186.930
2010	Fälle	261.323	55.566	202.660	3.097
	Tage	5.769.034	1.088.128	4.571.596	109.310
2011	Fälle	265.098	54.547	207.423	3.128
	Tage	5.893.437	1.068.125	4.715.066	110.246
2012	Fälle	276.025	60.237	212.639	3.149
	Tage	6.149.329	1.171.929	4.863.865	113.535
2013	Fälle	277.451	61.764	212.388	3.299
	Tage	6.176.706	1.177.538	4.878.641	120.527
2014	Fälle	277.474	63.566	210.518	3.390
	Tage	6.151.818	1.200.462	4.827.958	123.398
2015	Fälle	266.215	62.354	200.571	3.290
	Tage	5.948.036	1.216.253	4.619.387	112.396
2016	Fälle	269.208	59.790	205.936	3.482
	Tage	6.079.239	1.219.770	4.734.549	124.920
2017	Fälle	277.604	62.974	210.914	3.716
	Tage	6.152.657	1.202.402	4.829.506	120.749
2018	Fälle	265.968	65.285	196.977	3.706
	Tage	5.921.162	1.270.374	4.531.519	119.269

1) Einschließlich solcher Fälle und Tage, für die nur Zuschüsse gewährt wurden.

2) Nachbehandlung in Sonderstationen.

Kapitel 3

Pensionsversicherung

Versicherte und Pensionen

3.0 Vorbemerkungen

Die *Pensionsversicherten* werden wie die Kranken- und Unfallversicherten fallbezogen und nicht personenbezogen erfasst. Da die gesetzliche Pensionsversicherung eine Mehrfachversicherung zulässt (z.B. bei zwei Beschäftigungen), werden nicht die Personen, sondern die Pensionsversicherungsverhältnisse gezählt. Die freiwillig versicherten Personen sind in den Statistiken ebenfalls enthalten.

Bei *Pensionen* erfolgt die statistische Erfassung ebenfalls fallbezogen. Ausgewiesen wird also die Zahl der Pensionen und nicht die Zahl der Pensionsbezieher. Bei detaillierteren Auswertungen wie z.B. nach dem Alter sind teilweise auch vorläufig zuerkannte Leistungen enthalten. Daher kommt es in einzelnen Tabellen zu geringfügigen Abweichungen bei den ausgewiesenen Pensionsständen.

Für die Berechnung der Durchschnittspensionen wird die gesamte Pensionsleistung einschließlich eventuell bezahlter Ausgleichszulagen sowie Kinderzuschüsse, jedoch ohne Familienbeihilfe, Pflegegeld und eventueller ausländischer Teilleistungen herangezogen.

Im Textteil werden als Invaliditätspensionen alle Pensionen aus den Versicherungsfällen der geminderten Arbeitsfähigkeit bzw. der Erwerbsunfähigkeit bezeichnet.

Das Alter der Pensionsbezieher ergibt sich stets als Differenz zwischen Berichtsjahr und Geburtsjahr.

3.1 Pensionsversicherte und Pensionsbelastungsquote

(Tab. 3.01 bis 3.03)

Im Jahresdurchschnitt 2018 betrug die Zahl der pensionsversicherten Personen (Versicherungsverhältnisse) in der gesetzlichen Pensionsversicherung 4,060.323. Von diesen Pensionsversicherungsverhältnissen beruhen 4,043.459 auf einer Pflichtversicherung und 16.864 auf einer freiwilligen Versicherung. Die folgende Tabelle informiert über die Entwicklung der Pensionsversicherten seit 2014.

Pensionsversicherte 2014 - 2018

Jahresdurchschnitt	PV insgesamt	ASVG	GSVG/FSVG	BSVG	NVG
2014	3,758.306	3,201.590	411.740	144.005	971
2015	3,807.725	3,241.363	423.537	141.828	997
2016	3,874.423	3,298.907	434.904	139.585	1.027
2017	3,959.005	3,376.065	444.422	137.467	1.051
2018	4,060.323	3,471.146	452.897	135.217	1.063

Die Pensionsbelastungsquote spiegelt die Relation zwischen der Zahl der Pensionen und der Zahl der Pensionsversicherten wider. So entfielen im Jahre 1999 auf 1.000 Pensionsversicherte 617 und im Jahre 2018 579 Pensionen.

**Entwicklung der Pensionsbelastungsquote
(soviele Pensionen entfallen auf 1.000 Versicherte)
1998 - 2018**

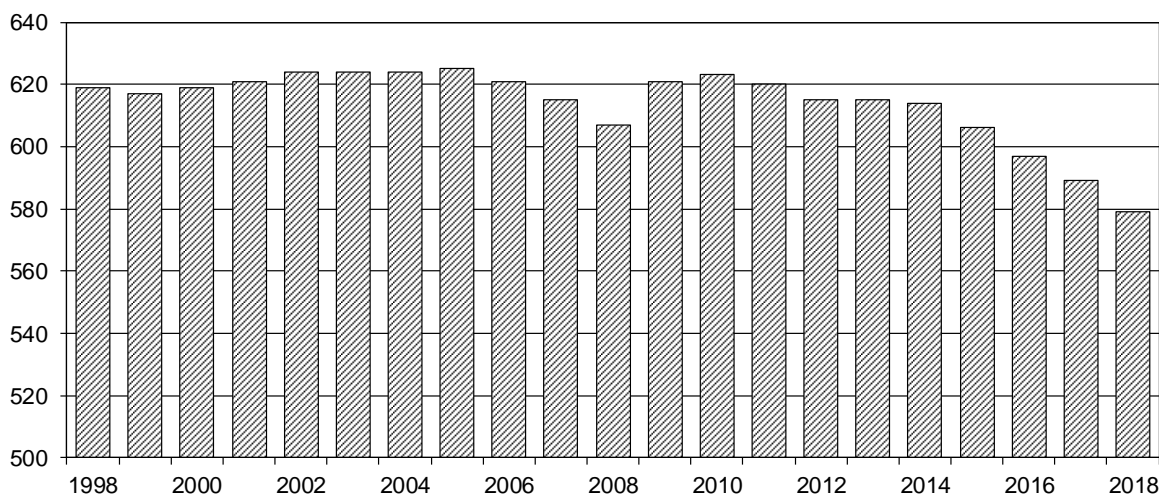

3.2 Pensionsstände (Tab. 3.04 bis 3.21)

Ab dem Jahre 2011 werden Invaliditäts-, Berufsunfähigkeits- und Erwerbsunfähigkeitspensionen nur noch bis zum Erreichen des Anfallsalters für die normale Alterspension als solche gezählt. Danach werden sie in normale Alterspensionen umgewandelt. Zu Vergleichszwecken wurden alle ausgewiesenen Pensionsstände rückwirkend nach den geänderten Erfassungskriterien neu erstellt.

Im Dezember 2018 haben die Pensionsversicherungsträger 2,363.581 Pensionen, davon 1,714.021 Alterspensionen, 152.941 Invaliditätspensionen und 496.619 Hinterbliebenenpensionen, ausbezahlt. Fast zwei Drittel aller Pensionen (1,446.214) entfielen auf Frauen.

Wie bereits erwähnt, wird statistisch die Zahl der Pensionen und nicht die Zahl der Pensionsbezieher erfasst. 2018 bezogen rund 263.300 Personen zwei oder mehr Pensionen aus der gesetzlichen Pensionsversicherung.

**Pensionsbezieher nach Altersgruppen
Dezember 2018**

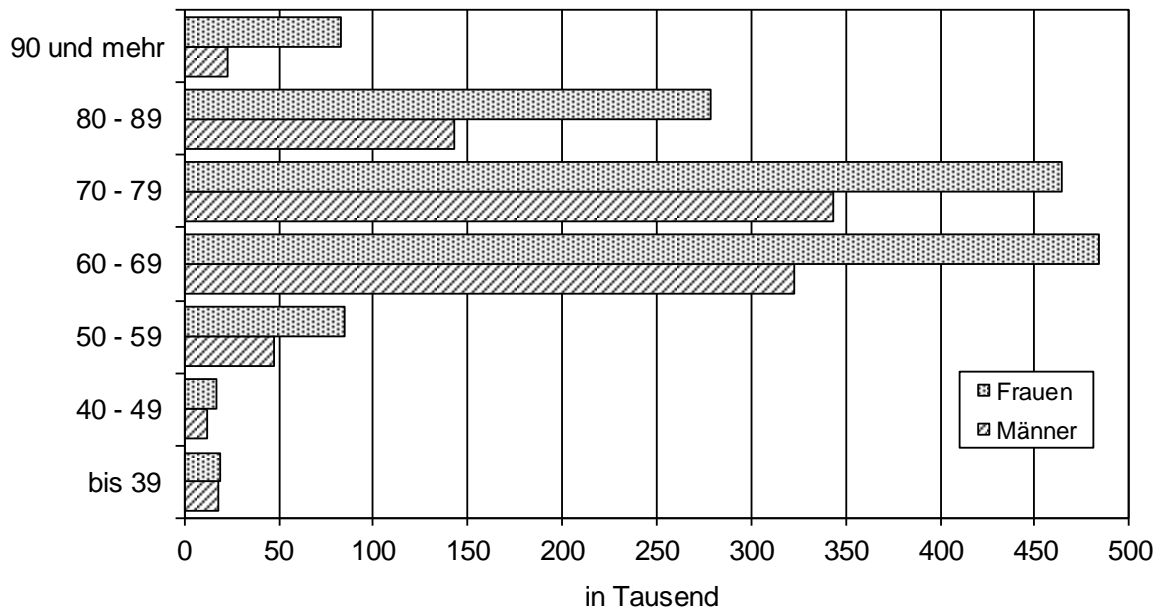

Über ein Drittel aller Invaliditätspensionen ist auf die Krankheitsgruppe „Psychische und Verhaltensstörungen“ zurückzuführen. Weitere häufige Invaliditätsursachen sind „Krankheiten des Muskel-Skelett-Systems und des Bindegewebes“, „Krankheiten des Kreislaufsystems“, und „Krankheiten des Nervensystems“.

**Stand der Invaliditätspensionen
nach Krankheitsgruppen
Dezember 2018**

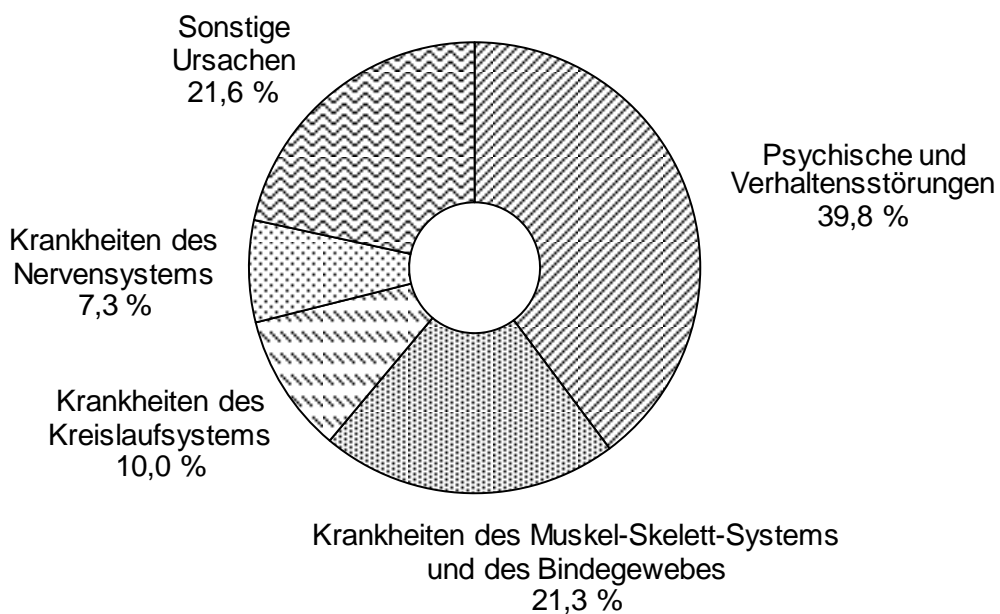

3.3 Höhe der Pensionen (Tab. 3.22 bis 3.24)

Die Höhe der ausbezahlten Pensionen wird einerseits durch die Höhe der Bemessungsgrundlage, andererseits durch die Anzahl der im Verlauf des Erwerbslebens erworbenen Versicherungsmonate bestimmt. Eine echte Mindestpension ist in der gesetzlichen Pensionsversicherung nicht vorgesehen, wohl aber wird mit dem Instrument der Ausgleichszulage eine bedarfsorientierte, vom sonstigen eigenen bzw. Haushaltseinkommen abhängige Mindestpension gewährt.

Weiters ist zu berücksichtigen, dass es sich in vielen Fällen bei der ausbezahlten Pension nur um eine Teilleistung handelt; rund 432.000 Personen bezogen mindestens eine weitere Teilleistung von einem ausländischen Pensionsversicherungsträger. Diese "Teilpensionen" drücken die Durchschnittswerte um etwa 11 %. In den Tabellen 3.22 bis 3.24 sind diese zwischenstaatlichen Teilleistungen nicht berücksichtigt.

3.4 Ausgleichszulagen und Kinderzuschüsse (Tab. 3.25 bis 3.27)

Im Dezember 2018 wurden in der gesetzlichen Pensionsversicherung 208.739 Ausgleichszulagen und 49.505 Kinderzuschüsse bezahlt.

Der Anteil der Ausgleichszulagen-Bezieher gemessen am Pensionsstand liegt zwischen 3,3 % (PVA - Angestellte) und 20,2 % (SVA der Bauern).

**Anteil der AZ - Bezieher am Pensionsstand
Dezember 2018**

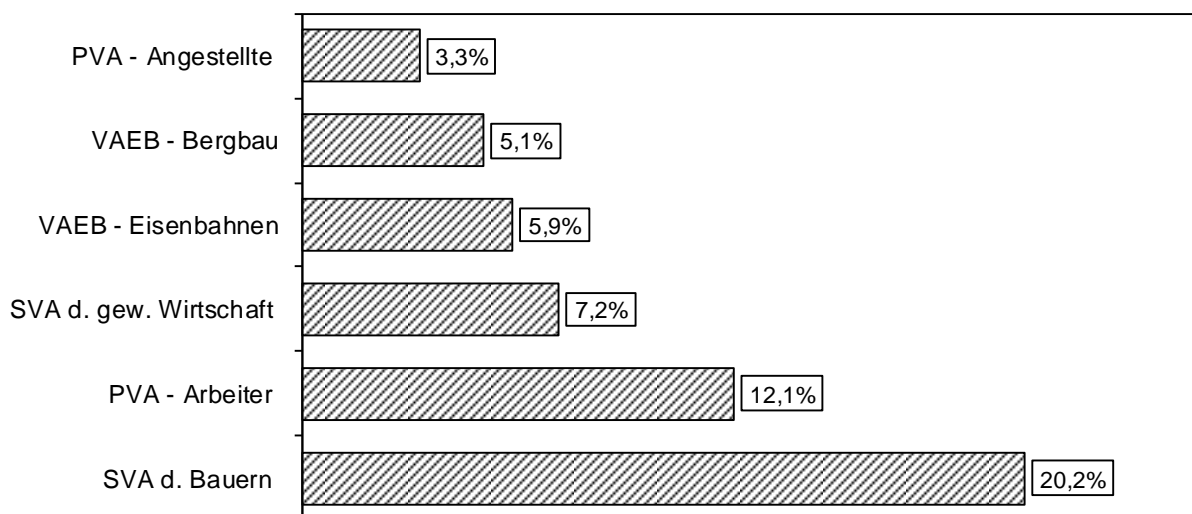

Der Aufwand für Ausgleichszulagen betrug im Jahre 2018 977 Millionen Euro. Der Aufwand für Kinderzuschüsse (rund 20,9 Millionen Euro)

spielt im Budget der Pensionsversicherungsträger eine untergeordnete Rolle.

3.5 Pensionsanträge und Pensionszugänge (Tab. 3.28 bis 3.37)

Im Jahre 2018 wurden 177.006 Pensionsanträge gestellt. Gegenüber dem Jahr 2017 bedeutet dies einen Anstieg um 7.511. Insgesamt wurden 2018 85.955 Anträge auf Alterspensionen, 54.375 Anträge auf Invaliditätspensionen und 36.676 Anträge auf Hinterbliebenenpensionen gestellt.

Pensionsanträge im Jahre 2018

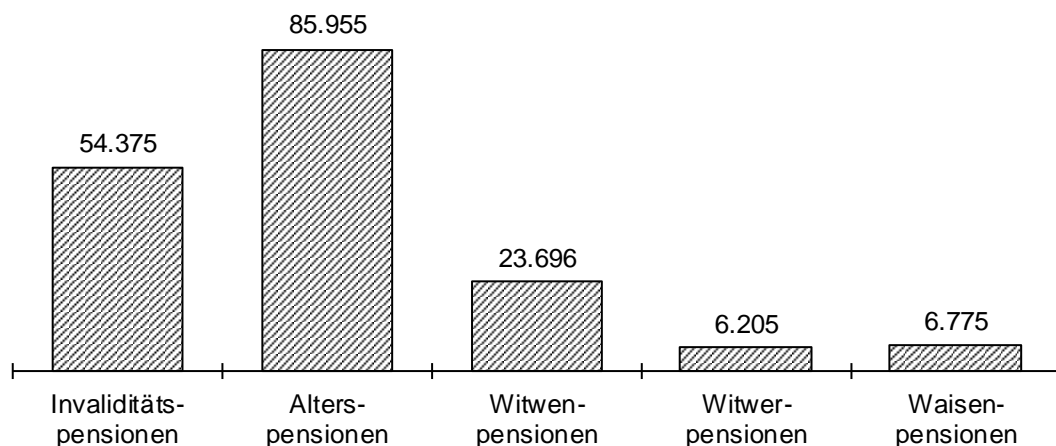

Die Zahl der Pensionsneuzuerkennungen betrug im Jahre 2018 125.749. Davon entfielen 60,1 % auf Alterspensionen, 13,2 % auf Invaliditätspensionen und 26,7 % auf Hinterbliebenenpensionen.

Pensionszuerkennungen im Jahre 2018

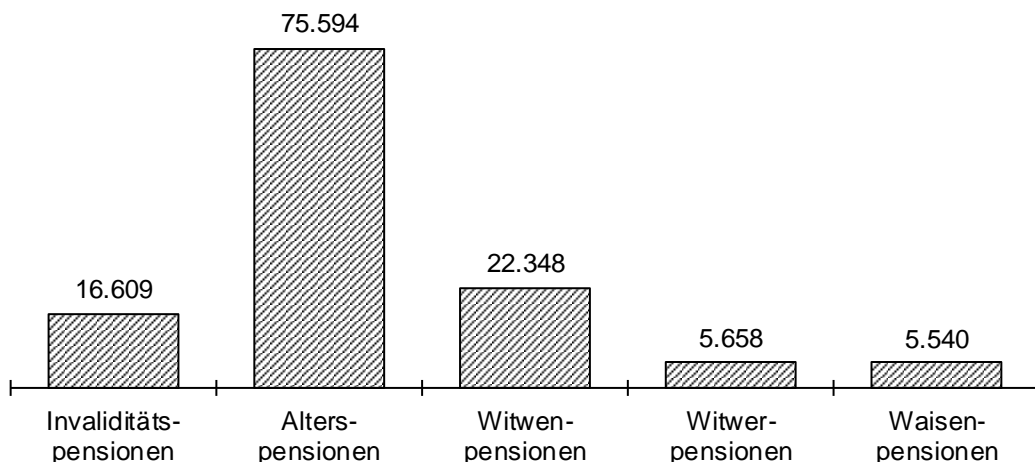

Im Jahr 2014 wurde das Rehabilitationsgeld eingeführt. Das Rehabilitationsgeld ist eine Leistung, welche die bisherige befristete Invaliditäts- bzw. Berufsunfähigkeitspension ersetzt, und betrifft Personen, die am 1. Jänner 2014 das 50. Lebensjahr noch nicht vollendet hatten. Die unbefristete Invaliditäts- bzw. Berufsunfähigkeitspension gibt es auch weiterhin.

Das Rehabilitationsgeld wird von den Krankenversicherungsträgern berechnet und ausbezahlt. Es wird jedoch zur Gänze aus Mitteln der Pensionsversicherung finanziert (einschließlich Krankenversicherungsbeiträge und Verwaltungsaufwendungen). Um einen Zeitreihenbruch beim Durchschnittsalter der Neuzuerkennungen zu vermeiden, werden die Neuzuerkennungen beim Rehabilitationsgeld in die Berechnungen einbezogen. Bei der Berechnung des Durchschnittsalters wird das Rehabilitationsgeld statistisch wie eine befristete Invaliditätspension behandelt; somit ist Vergleichbarkeit und Kontinuität der Zeitreihe gewährleistet.

**Durchschnittsalter der Neuzuerkennungen Pensionen und Rehabilitationsgeld
Pensionsversicherung 1970 - 2018**

Jahr	Eigenpensionen		
	M + F	Männer	Frauen
1970	61,3	61,9	60,4
1980	58,7	59,2	58,3
1990	58,0	58,3	57,5
2000	57,7	58,5	56,8
2010	58,1	59,1	57,1
2011	58,3	59,2	57,3
2012	58,4	59,4	57,4
2013	58,5	59,6	57,5
2014	58,9	60,0	57,9
2015	59,1	60,2	58,2
2016	59,2	60,1	58,3
2017	59,3	60,3	58,5
2018	59,6	60,6	58,7

In den Tabellen 3.35 bis 3.37 wird die Verteilung der Pensionshöhe der erstmaligen Neuzuerkennungen (ohne zwischenstaatlichen Teilleistungen) dargestellt.

Die Entwicklung des Standes der unmittelbar versicherten Personen
in der Pensionsversicherung nach Versicherungsträgern

Jahresdurchschnitte 2011 - 2018

3.01

Bezeichnung	2011	2012	2013	2014	2015	2016	2017	2018
Pensionsversicherung insgesamt	3.607.920	3.673.673	3.715.733	3.758.306	3.807.725	3.874.423	3.959.005	4.060.323
Pensionsversicherung der Unselbständigen	3.078.526	3.137.529	3.166.706	3.201.590	3.241.363	3.298.907	3.376.065	3.471.146
Pensionsversicherungsanstalt	3.034.811	3.093.240	3.121.886	3.155.734	3.194.171	3.250.110	3.325.108	3.417.799
Arbeiter	1.257.178	1.281.901	1.279.132	1.283.086	1.286.024	1.301.249	1.327.672	1.361.158
Angestellte	1.777.633	1.811.339	1.842.754	1.872.648	1.908.147	1.948.861	1.997.436	2.056.641
VA für Eisenbahnen und Bergbau	43.715	44.289	44.820	45.856	47.192	48.797	50.957	53.347
Pensionsversicherung der Selbständigen	529.394	536.144	549.027	556.716	566.362	575.516	582.940	589.177
SVA der gewerblichen Wirtschaft	376.763	386.567	401.744	411.740	423.537	434.904	444.422	452.897
SVA der Bauern	151.746	148.666	146.345	144.005	141.828	139.585	137.467	135.217
VA des österreichischen Notariates	885	911	938	971	997	1.027	1.051	1.063

Versicherte und Pensionen
in der Pensionsversicherung

Jahresdurchschnitte 2009 - 2018

3.02

Versicherungsbereich	Jahr	Zahl der Pensionsversicherten	Zahl der Pensionen	Belastungsquote ¹⁾
Pensionsversicherung insgesamt	2009	3.497.069	2.173.028	621
	2010	3.540.529	2.206.794	623
	2011	3.607.920	2.235.856	620
	2012	3.673.673	2.260.395	615
	2013	3.715.733	2.286.226	615
	2014	3.758.306	2.308.515	614
	2015	3.807.725	2.307.129	606
	2016	3.874.423	2.313.666	597
	2017	3.959.005	2.330.447	589
	2018	4.060.323	2.350.828	579
Pensionsversicherung der Unselbständigen	2009	2.982.956	1.825.013	612
	2010	3.019.221	1.856.883	615
	2011	3.078.526	1.884.186	612
	2012	3.137.529	1.907.487	608
	2013	3.166.706	1.932.520	610
	2014	3.201.590	1.950.738	609
	2015	3.241.363	1.949.341	601
	2016	3.298.907	1.955.513	593
	2017	3.376.065	1.971.237	584
	2018	3.471.146	1.989.467	573
Pensionsversicherung der Selbständigen	2009	514.113	348.015	677
	2010	521.308	349.911	671
	2011	529.394	351.670	664
	2012	536.144	352.908	658
	2013	549.027	353.706	644
	2014	556.716	357.777	643
	2015	566.362	357.788	632
	2016	575.516	358.153	622
	2017	582.940	359.210	616
	2018	589.177	361.361	613

1) Zahl der Pensionen auf je 1.000 Pensionsversicherte.

Pensionsbelastungsquote ¹⁾
in der Pensionsversicherung nach Pensionsversicherungsträgern
Jahresdurchschnitte 1999 - 2018

3.03

Jahr	Alle PV-Träger	Pensions- versicherungs- anstalt	d a v o n		VA für Eisenbahnen und Bergbau	SVA der gewerblichen Wirtschaft	SVA der Bauern	VA des österr. Notariates
			Arbeiter	Angestellte				
1999	617	584	777	414	1.317	596	982	391
2000	619	588	780	420	1.301	587	976	406
2001	621	591	790	424	1.305	571	1.003	421
2002	624	598	801	430	1.290	543	1.013	411
2003	624	599	803	434	1.223	532	1.029	407
2004	624	601	806	438	1.197	520	1.048	410
2005	625	604	812	441	1.148	507	1.066	419
2006	621	601	809	440	1.126	496	1.091	418
2007	615	595	802	437	1.062	489	1.116	417
2008	607	589	796	432	984	472	1.138	426
2009	621	607	841	440	928	460	1.163	446
2010	623	611	846	444	897	453	1.187	459
2011	620	608	838	446	878	445	1.211	459
2012	615	604	827	447	856	438	1.231	457
2013	615	607	835	449	838	428	1.239	451
2014	614	606	835	450	811	432	1.246	440
2015	606	599	828	444	773	426	1.248	435
2016	597	591	816	440	737	421	1.250	424
2017	589	582	802	436	697	420	1.252	419
2018	579	572	786	430	659	421	1.257	417

1) Zahl der Pensionen auf je 1.000 Pensionsversicherte.

Die Entwicklung des Pensionsstandes nach dem Geschlecht
in der Pensionsversicherung

Dezember 1989 - Dezember 2018

3.04

Dezember	Pensionen			davon		
	Insgesamt	Männer	Frauen	Alters- pensionen ¹⁾	Pens.d.gemind. Arbeitsfähigkeit bzw. Erwerbs- unfähigkeit ²⁾	Hinter- bliebenen- pensionen
1989	1.701.136	610.122	1.091.014	978.805	186.697	535.634
1990	1.718.665	620.974	1.097.691	994.075	189.871	534.719
1991	1.737.264	632.548	1.104.716	1.009.492	193.223	534.549
1992	1.752.989	644.190	1.108.799	1.022.984	197.024	532.981
1993	1.772.070	655.270	1.116.800	1.044.854	195.603	531.613
1994	1.803.631	668.247	1.135.384	1.087.252	186.193	530.186
1995	1.840.047	684.746	1.155.301	1.133.809	176.361	529.877
1996	1.872.873	700.385	1.172.488	1.176.887	165.565	530.421
1997	1.894.025	708.109	1.185.916	1.205.866	156.659	531.500
1998	1.914.419	716.366	1.198.053	1.232.630	150.152	531.637
1999	1.944.477	731.977	1.212.500	1.268.806	144.450	531.221
2000	1.978.394	750.972	1.227.422	1.305.785	142.447	530.162
2001	1.993.264	759.254	1.234.010	1.318.888	145.474	528.902
2002	2.008.001	765.788	1.242.213	1.329.628	151.031	527.342
2003	2.015.204	768.569	1.246.635	1.336.276	156.619	522.309
2004	2.041.997	782.298	1.259.699	1.346.696	174.576	520.725
2005	2.069.304	796.148	1.273.156	1.359.790	188.331	521.183
2006	2.095.075	808.390	1.286.685	1.377.086	196.731	521.258
2007	2.125.404	823.019	1.302.385	1.401.995	203.025	520.384
2008	2.153.173	836.948	1.316.225	1.430.623	205.216	517.334
2009	2.189.159	855.121	1.334.038	1.465.308	206.796	517.055
2010	2.219.923	869.736	1.350.187	1.494.763	209.431	515.729
2011	2.249.152	882.704	1.366.448	1.524.458	211.144	513.550
2012	2.273.628	892.317	1.381.311	1.554.432	208.339	510.857
2013	2.299.114	901.820	1.397.294	1.586.640	204.096	508.378
2014	2.310.749	905.297	1.405.452	1.615.382	187.657	507.710
2015	2.305.356	899.432	1.405.924	1.631.037	170.489	503.830
2016	2.324.314	904.860	1.419.454	1.656.578	165.341	502.395
2017	2.340.656	909.671	1.430.985	1.682.486	159.255	498.915
2018	2.363.581	917.367	1.446.214	1.714.021	152.941	496.619

1) Inkl. Invaliditätspensionen (BU-, EU-Pensionen) ab dem 60./65. Lebensjahr.

2) Bis zum 60./65. Lebensjahr.

Die Entwicklung des Gesamtstandes

Dezember 1989 -

Dezember	Alle Pensionen und Renten	S u m m e Sozialversicherung	davon entfallen		
			PV der Arbeiter	PV der Angestellten	Knappschaftl. PV
1989	2.217.122	1.814.026	898.802	447.545	27.586
1990	2.230.876	1.831.871	904.811	458.367	27.257
1991	2.244.106	1.849.581	910.617	469.567	26.930
1992	2.256.045	1.865.430	916.183	479.219	26.532
1993	2.271.808	1.884.467	920.158	489.818	26.193
1994	2.299.672	1.915.578	931.322	505.719	25.808
1995	2.335.259	1.951.791	947.050	523.636	25.551
1996	2.362.544	1.983.872	960.238	541.905	25.288
1997	2.377.529	2.005.626	966.989	557.832	24.910
1998	2.390.709	2.024.824	972.901	573.304	24.577
1999	2.416.189	2.053.420	985.425	590.484	24.283
2000	2.451.695	2.086.495	994.048	612.601	24.042
2001	2.464.171	2.100.898	995.216	627.792	23.608
2002	2.480.130	2.115.337	996.785	642.812	23.245
2003	2.496.140	2.122.220	992.002	655.374	22.808
2004	2.519.160	2.149.043	999.953	674.511	22.420
2005	2.542.895	2.176.436	1.010.871	691.041	22.032
2006	2.564.194	2.201.843	1.021.167	706.996	21.363
2007	2.593.784	2.231.404	1.032.560	725.388	21.061
2008	2.618.162	2.258.769	1.042.712	742.765	20.694
2009	2.651.870	2.294.629	1.056.811	763.131	20.360
2010	2.681.391	2.323.506	1.067.403	781.807	20.063
2011	2.705.480	2.352.111	1.076.904	800.156	19.726
2012	2.725.910	2.375.654	1.083.529	817.047	19.321
2013	2.750.983	2.400.323	1.090.823	835.546	18.963
2014	2.757.316	2.410.875	1.088.339	845.389	18.550
2015	2.745.059	2.404.303	1.080.325	849.637	18.013
2016	2.761.648	2.422.009	1.084.016	863.657	17.627
2017	2.774.332	2.437.041	1.086.743	876.714	17.193
2018	2.795.837	2.458.389	1.091.583	892.757	16.784

- 1) Nach dem HVG zuerkannte Renten gelten ab 1. Juli 2016 als Renten nach dem ASVG (§ 15 HEG).
 2) Ruhe- und Versorgungsgenüsse aufgrund einer Dienstpragmatik.

aller Pensionen und Renten

Dezember 2018

3.05

auf die		Kriegs- opfer- renten	HVG/HEG ¹⁾ Renten	Opfer- fürsorge- renten	Klein- renten	Pensionen u.ä. ²⁾
PV der Selbständigen	Unfall- versicherung					
327.203	112.890	128.040	1.304	3.552	22	270.178
328.230	113.206	122.139	1.335	3.418	18	272.095
330.150	112.317	116.187	1.379	3.266	16	273.677
331.055	112.441	110.260	1.443	3.103	14	275.795
335.901	112.397	104.659	1.483	2.906	12	278.281
340.782	111.947	98.991	1.526	2.769	12	280.796
343.810	111.744	93.607	1.566	2.859	10	285.426
345.442	110.999	88.027	1.614	2.827	9	286.195
344.294	111.601	82.714	1.648	2.701	8	284.832
343.637	110.405	77.325	1.684	2.609	6	284.261
344.285	108.943	72.029	1.701	2.494	6	286.539
347.703	108.101	66.904	1.718	2.350	4	294.224
346.648	107.634	62.177	1.717	2.235	3	297.141
345.159	107.336	58.041	1.725	2.121	-	302.906
345.020	107.016	56.346	1.733	2.051	-	313.790
345.113	107.046	52.020	1.742	1.969	-	314.386
345.360	107.132	48.327	1.752	1.915	-	314.465
345.549	106.768	44.597	1.765	1.959	-	314.030
346.395	106.000	40.996	1.805	1.965	-	317.614
347.002	105.596	37.348	1.821	1.945	-	318.279
348.857	105.470	31.863	1.833	1.884	-	321.661
350.650	103.583	30.474	1.833	1.967	-	323.611
352.366	102.959	25.696	1.831	1.914	-	323.928
353.731	102.026	24.168	1.831	1.869	-	322.388
353.782	101.209	20.092	1.828	1.768	-	326.972
358.471	100.126	17.800	1.818	1.734	-	325.089
357.381	98.947	15.373	1.814	1.648	-	321.921
359.014	97.695	13.526	1.808	1.547	-	322.758
360.006	96.385	11.317	1.800	1.446	-	322.728
362.457	94.808	9.701	1.777	1.362	-	324.608

Die Entwicklung des
in der Pensions-

Dezember 1989 -

Dezember	Pensions- versicherung insgesamt	PV der Unselb- ständigen	PV der Selb- ständigen	Pensions- versicherungs- anstalt	d a -
					Arbeiter
1989	1.701.136	1.373.933	327.203	1.330.636	883.091
1990	1.718.665	1.390.435	328.230	1.347.571	889.204
1991	1.737.264	1.407.114	330.150	1.364.663	895.096
1992	1.752.989	1.421.934	331.055	1.380.037	900.818
1993	1.772.070	1.436.169	335.901	1.394.773	904.955
1994	1.803.631	1.462.849	340.782	1.421.930	916.211
1995	1.840.047	1.496.237	343.810	1.455.588	931.952
1996	1.872.873	1.527.431	345.442	1.487.092	945.187
1997	1.894.025	1.549.731	344.294	1.509.818	951.986
1998	1.914.419	1.570.782	343.637	1.531.359	958.055
1999	1.944.477	1.600.192	344.285	1.557.155	966.671
2000	1.978.394	1.630.691	347.703	1.587.695	975.094
2001	1.993.264	1.646.616	346.648	1.604.064	976.272
2002	2.008.001	1.662.842	345.159	1.620.775	977.963
2003	2.015.204	1.670.184	345.020	1.628.812	973.438
2004	2.041.997	1.696.884	345.113	1.655.920	981.409
2005	2.069.304	1.723.944	345.360	1.683.504	992.463
2006	2.095.075	1.749.526	345.549	1.709.755	1.002.759
2007	2.125.404	1.779.009	346.395	1.739.542	1.014.154
2008	2.153.173	1.806.171	347.002	1.767.046	1.024.281
2009	2.189.159	1.840.302	348.857	1.801.453	1.038.322
2010	2.219.923	1.869.273	350.650	1.830.710	1.048.903
2011	2.249.152	1.896.786	352.366	1.858.528	1.058.372
2012	2.273.628	1.919.897	353.731	1.882.120	1.065.073
2013	2.299.114	1.945.332	353.782	1.907.845	1.072.299
2014	2.310.749	1.952.278	358.471	1.915.291	1.069.902
2015	2.305.356	1.947.975	357.381	1.911.786	1.062.149
2016	2.324.314	1.965.300	359.014	1.929.435	1.065.778
2017	2.340.656	1.980.650	360.006	1.945.246	1.068.532
2018	2.363.581	2.001.124	362.457	1.965.991	1.073.234

Pensionsstandes
versicherung

Dezember 2018

3.06

v o n		d a v o n		SVA der gewerbl. Wirtschaft	SVA der Bauern	VA des österr. Notariates
Angestellte	VA für Eisenbahnen und Bergbau	Eisenbahnen	Bergbau			
447.545	43.297	15.711	27.586	143.636	183.263	304
458.367	42.864	15.607	27.257	143.898	184.030	302
469.567	42.451	15.521	26.930	144.797	185.057	296
479.219	41.897	15.365	26.532	144.980	185.783	292
489.818	41.396	15.203	26.193	148.907	186.698	296
505.719	40.919	15.111	25.808	150.974	189.518	290
523.636	40.649	15.098	25.551	152.224	191.291	295
541.905	40.339	15.051	25.288	153.027	192.123	292
557.832	39.913	15.003	24.910	152.979	191.025	290
573.304	39.423	14.846	24.577	153.282	190.059	296
590.484	43.037	18.754	24.283	154.346	189.636	303
612.601	42.996	18.954	24.042	156.004	191.364	335
627.792	42.552	18.944	23.608	156.536	189.775	337
642.812	42.067	18.822	23.245	156.741	188.087	331
655.374	41.372	18.564	22.808	157.364	187.321	335
674.511	40.964	18.544	22.420	158.298	186.473	342
691.041	40.440	18.408	22.032	159.125	185.889	346
706.996	39.771	18.408	21.363	160.025	185.171	353
725.388	39.467	18.406	21.061	161.155	184.880	360
742.765	39.125	18.431	20.694	162.289	184.342	371
763.131	38.849	18.489	20.360	164.274	184.200	383
781.807	38.563	18.500	20.063	166.267	183.986	397
800.156	38.258	18.532	19.726	168.413	183.543	410
817.047	37.777	18.456	19.321	170.511	182.807	413
835.546	37.487	18.524	18.963	173.143	180.218	421
845.389	36.987	18.437	18.550	179.180	178.866	425
849.637	36.189	18.176	18.013	181.242	175.706	433
863.657	35.865	18.238	17.627	184.601	173.977	436
876.714	35.404	18.211	17.193	188.258	171.312	436
892.757	35.133	18.349	16.784	192.509	169.507	441

Stand der Pensionen in der
nach Bundes-

Berichtsmonat:

Bezeichnung		Alle PV-Träger	PV der Unselb- ständigen	PV der Selb- ständigen	Pensions- versicherungs- anstalt	d a -
						Arbeiter
Insgesamt	Alle Pensionen	2.363.581	2.001.124	362.457	1.965.991	1.073.234
	Direkte Pensionen	1.866.962	1.586.172	280.790	1.562.732	813.057
	Hinterbl.pensionen	496.619	414.952	81.667	403.259	260.177
Wien	Alle Pensionen	375.804	343.499	32.305	340.217	143.077
	Direkte Pensionen	305.058	279.886	25.172	277.383	112.832
	Hinterbl.pensionen	70.746	63.613	7.133	62.834	30.245
Nieder- österreich	Alle Pensionen	426.401	340.085	86.316	336.474	169.234
	Direkte Pensionen	336.452	270.413	66.039	267.598	127.181
	Hinterbl.pensionen	89.949	69.672	20.277	68.876	42.053
Burgenland	Alle Pensionen	84.582	66.961	17.621	66.407	40.083
	Direkte Pensionen	66.307	52.667	13.640	52.302	29.939
	Hinterbl.pensionen	18.275	14.294	3.981	14.105	10.144
Ober- österreich	Alle Pensionen	359.536	294.386	65.150	290.144	158.903
	Direkte Pensionen	285.761	234.665	51.096	231.834	121.503
	Hinterbl.pensionen	73.775	59.721	14.054	58.310	37.400
Steiermark	Alle Pensionen	316.823	256.881	59.942	247.375	143.646
	Direkte Pensionen	248.608	202.486	46.122	196.727	108.918
	Hinterbl.pensionen	68.215	54.395	13.820	50.648	34.728
Kärnten	Alle Pensionen	146.059	120.154	25.905	116.322	62.891
	Direkte Pensionen	115.085	95.510	19.575	93.202	48.088
	Hinterbl.pensionen	30.974	24.644	6.330	23.120	14.803
Salzburg	Alle Pensionen	127.188	104.575	22.613	102.156	49.289
	Direkte Pensionen	103.411	85.785	17.626	84.090	38.992
	Hinterbl.pensionen	23.777	18.790	4.987	18.066	10.297
Tirol	Alle Pensionen	158.504	130.431	28.073	126.869	65.892
	Direkte Pensionen	128.346	106.867	21.479	104.295	52.310
	Hinterbl.pensionen	30.158	23.564	6.594	22.574	13.582
Vorarlberg	Alle Pensionen	88.857	77.485	11.372	76.930	38.069
	Direkte Pensionen	72.450	63.903	8.547	63.472	31.186
	Hinterbl.pensionen	16.407	13.582	2.825	13.458	6.883
Ausland	Alle Pensionen	279.827	266.667	13.160	263.097	202.150
	Direkte Pensionen	205.484	193.990	11.494	191.829	142.108
	Hinterbl.pensionen	74.343	72.677	1.666	71.268	60.042

Pensionsversicherung
ländern (Ausland)

Dezember 2018

3.07

v o n	VA für Eisenbahnen und Bergbau	d a v o n		SVA der gewerbl. Wirtschaft	SVA der Bauern	VA des österr. Notariates
		Eisenbahnen	Bergbau			
892.757	35.133	18.349	16.784	192.509	169.507	441
749.675	23.440	13.315	10.125	149.247	131.291	252
143.082	11.693	5.034	6.659	43.262	38.216	189
197.140	3.282	2.854	428	31.237	974	94
164.551	2.503	2.167	336	24.410	714	48
32.589	779	687	92	6.827	260	46
167.240	3.611	1.946	1.665	33.900	52.320	96
140.417	2.815	1.489	1.326	25.859	40.128	52
26.823	796	457	339	8.041	12.192	44
26.324	554	391	163	6.827	10.783	11
22.363	365	286	79	5.190	8.444	6
3.961	189	105	84	1.637	2.339	5
131.241	4.242	2.514	1.728	25.680	39.401	69
110.331	2.831	1.773	1.058	19.448	31.614	34
20.910	1.411	741	670	6.232	7.787	35
103.729	9.506	2.818	6.688	25.046	34.841	55
87.809	5.759	1.941	3.818	19.315	26.767	40
15.920	3.747	877	2.870	5.731	8.074	15
53.431	3.832	654	3.178	14.854	11.019	32
45.114	2.308	554	1.754	11.277	8.278	20
8.317	1.524	100	1.424	3.577	2.741	12
52.867	2.419	1.653	766	14.252	8.333	28
45.098	1.695	1.251	444	11.081	6.529	16
7.769	724	402	322	3.171	1.804	12
60.977	3.562	2.854	708	19.500	8.536	37
51.985	2.572	2.140	432	15.136	6.320	23
8.992	990	714	276	4.364	2.216	14
38.861	555	544	11	9.085	2.270	17
32.286	431	425	6	6.870	1.666	11
6.575	124	119	5	2.215	604	6
60.947	3.570	2.121	1.449	12.128	1.030	2
49.721	2.161	1.289	872	10.661	831	2
11.226	1.409	832	577	1.467	199	-

Die Entwicklung des Pensions-
in der Pensionsversicherung

Dezember 2014 -

Pensionsart	Dezember	Pensionsversicherung der Unselbständigen			PVA - Arbeiter		
		M + F	Männer	Frauen	M + F	Männer	Frauen
Alle Pensionen	2014	1.952.278	759.931	1.192.347	1.069.902	446.033	623.869
	2015	1.947.975	754.513	1.193.462	1.062.149	441.907	620.242
	2016	1.965.300	759.433	1.205.867	1.065.778	443.944	621.834
	2017	1.980.650	764.039	1.216.611	1.068.532	445.811	622.721
	2018	2.001.124	771.008	1.230.116	1.073.234	448.731	624.503
Pensionen der geminderten Arbeitsfähigkeit ¹⁾	2014	164.356	113.094	51.262	113.915	86.529	27.386
	2015	149.420	104.143	45.277	103.051	79.133	23.918
	2016	145.270	100.734	44.536	99.288	76.105	23.183
	2017	140.940	96.701	44.239	95.461	72.594	22.867
	2018	135.772	92.374	43.398	91.255	68.972	22.283
Alterspensionen ²⁾	2014	1.366.182	590.617	775.565	687.614	327.776	359.838
	2015	1.379.602	594.136	785.466	693.578	331.347	362.231
	2016	1.401.610	601.896	799.714	702.247	336.289	365.958
	2017	1.423.678	610.548	813.130	711.166	341.845	369.321
	2018	1.450.400	621.475	828.925	721.802	348.429	373.373
Witwen(Witwer)- pensionen	2014	381.395	36.149	345.246	242.014	18.585	223.429
	2015	379.224	36.416	342.808	239.682	18.501	221.181
	2016	378.406	36.803	341.603	238.310	18.563	219.747
	2017	376.361	36.898	339.463	236.226	18.476	217.750
	2018	375.242	37.218	338.024	234.619	18.478	216.141
Waisenpensionen	2014	40.345	20.071	20.274	26.359	13.143	13.216
	2015	39.729	19.818	19.911	25.838	12.926	12.912
	2016	40.014	20.000	20.014	25.933	12.987	12.946
	2017	39.671	19.892	19.779	25.679	12.896	12.783
	2018	39.710	19.941	19.769	25.558	12.852	12.706

1) Bis zum 60./65. Lebensjahr.

2) Inkl. Invaliditäts- bzw. Berufsunfähigkeitspensionen ab dem 60./65. Lebensjahr.

standes nach Versicherungsträgern
der Unselbständigen

Dezember 2018

3.08

PVA - Angestellte			VAEB - Eisenbahnen			VAEB - Bergbau		
M + F	Männer	Frauen	M + F	Männer	Frauen	M + F	Männer	Frauen
845.389	295.028	550.361	18.437	9.029	9.408	18.550	9.841	8.709
849.637	294.125	555.512	18.176	8.922	9.254	18.013	9.559	8.454
863.657	297.113	566.544	18.238	9.020	9.218	17.627	9.356	8.271
876.714	299.976	576.738	18.211	9.083	9.128	17.193	9.169	8.024
892.757	304.043	588.714	18.349	9.234	9.115	16.784	9.000	7.784
48.074	24.474	23.600	1.550	1.324	226	817	767	50
44.203	23.099	21.104	1.406	1.198	208	760	713	47
43.939	22.807	21.132	1.337	1.154	183	706	668	38
43.591	22.421	21.170	1.240	1.069	171	648	617	31
42.715	21.800	20.915	1.217	1.043	174	585	559	26
656.670	246.717	409.953	11.692	7.301	4.391	10.206	8.823	1.383
664.395	246.859	417.536	11.662	7.325	4.337	9.967	8.605	1.362
677.720	249.695	428.025	11.816	7.456	4.360	9.827	8.456	1.371
690.915	252.795	438.120	11.931	7.582	4.349	9.666	8.326	1.340
706.960	257.073	449.887	12.098	7.751	4.347	9.540	8.222	1.318
127.380	17.263	110.117	4.836	237	4.599	7.165	64	7.101
127.841	17.625	110.216	4.761	229	4.532	6.940	61	6.879
128.619	17.957	110.662	4.722	226	4.496	6.755	57	6.698
128.907	18.128	110.779	4.671	233	4.438	6.557	61	6.496
129.632	18.449	111.183	4.645	230	4.415	6.346	61	6.285
13.265	6.574	6.691	359	167	192	362	187	175
13.198	6.542	6.656	347	170	177	346	180	166
13.379	6.654	6.725	363	184	179	339	175	164
13.301	6.632	6.669	369	199	170	322	165	157
13.450	6.721	6.729	389	210	179	313	158	155

Die Entwicklung des Pensionsstandes nach Versicherungsträgern
in der Pensionsversicherung der Selbständigen

Dezember 2014 - Dezember 2018

3.09

Pensionsart	Dezember	Pensionsversicherung der Selbständigen			SVA der gewerblichen Wirtschaft		SVA der Bauern		VA des österr. Notariates	
		M + F	Männer	Frauen	Männer	Frauen	Männer	Frauen	Männer	Frauen
Alle Pensionen	2014	358.471	145.366	213.105	83.617	95.563	61.499	117.367	250	175
	2015	357.381	144.919	212.462	84.722	96.520	59.939	115.767	258	175
	2016	359.014	145.427	213.587	86.257	98.344	58.916	115.061	254	182
	2017	360.006	145.632	214.374	88.095	100.163	57.282	114.030	255	181
	2018	362.457	146.359	216.098	90.012	102.497	56.092	113.415	255	186
Erwerbsunfähigkeits- pensionen ¹⁾	2014	23.301	18.030	5.271	7.881	1.808	10.142	3.463	7	-
	2015	21.069	16.803	4.266	7.697	1.803	9.097	2.463	9	-
	2016	20.071	16.301	3.770	7.630	1.815	8.665	1.955	6	-
	2017	18.315	15.041	3.274	7.475	1.860	7.560	1.414	6	-
	2018	17.169	14.024	3.145	7.285	1.887	6.730	1.258	9	-
Alterspensionen ²⁾	2014	249.200	115.682	133.518	71.486	53.702	43.960	79.813	236	3
	2015	251.435	116.433	135.002	72.728	54.917	43.463	80.081	242	4
	2016	254.968	117.450	137.518	74.313	56.948	42.896	80.566	241	4
	2017	258.808	118.898	139.910	76.261	59.088	42.396	80.818	241	4
	2018	263.621	120.802	142.819	78.368	61.707	42.196	81.107	238	5
Witwen(Witwer)- pensionen	2014	78.289	7.858	70.431	2.546	38.258	5.312	32.008	-	165
	2015	77.278	7.903	69.375	2.564	38.013	5.339	31.198	-	164
	2016	76.455	7.925	68.530	2.581	37.799	5.344	30.562	-	169
	2017	75.438	7.958	67.480	2.615	37.461	5.343	29.849	-	170
	2018	74.332	7.868	66.464	2.645	37.161	5.223	29.130	-	173
Waisenpensionen	2014	7.681	3.796	3.885	1.704	1.795	2.085	2.083	7	7
	2015	7.599	3.780	3.819	1.733	1.787	2.040	2.025	7	7
	2016	7.520	3.751	3.769	1.733	1.782	2.011	1.978	7	9
	2017	7.445	3.735	3.710	1.744	1.754	1.983	1.949	8	7
	2018	7.335	3.665	3.670	1.714	1.742	1.943	1.920	8	8

1) Bis zum 60./65. Lebensjahr.

2) Inkl. Erwerbsunfähigkeitspensionen ab dem 60./65. Lebensjahr.

Vorzeitige Alterspensionen
Dezember 2018

3.10

Versicherungsbereich (Versicherungsträger)	Vorz. Alters- pensionen insgesamt	davon vorzeitige Alterspensionen			
		bei langer Versicherungs- dauer	Korridor- pensionen	Langzeit- versicherte	Schwerarbeits- pensionen
Pensionsversicherung i n s g e s a m t	74.449	1.947	20.145	24.739	27.618
Pensionsversicherung der Unselbständigen	63.281	1.947	18.231	22.783	20.320
PVA	61.934	1.917	17.825	22.341	19.851
Arbeiter	34.291	1.666	9.543	8.540	14.542
Angestellte	27.643	251	8.282	13.801	5.309
VAEB	1.347	30	406	442	469
Eisenbahnen	875	1	287	357	230
Bergbau	472	29	119	85	239
Pensionsversicherung der Selbständigen	11.168	-	1.914	1.956	7.298
SVA der gewerbl. Wirtschaft	5.441	-	1.858	1.846	1.737
SVA der Bauern	5.727	-	56	110	5.561

Stand der Pensionsbezieher (Pensionen) nach Alter ¹⁾

in der gesamten Pensionsversicherung ²⁾

Berichtsmonat: Dezember 2018

3.11

Alter in Jahren	Alle Pensionen	Pensionen aus dem Versicherungsfall						
		der geminderten Arbeitsfähigkeit bzw. Erwerbsunfähigkeit ⁴⁾		des Alters ^{3) 5)}		des Todes		
		Männer	Frauen	Männer	Frauen	Witwen	Witwer	Waisen
Insgesamt	2.363.140	106.376	46.543	742.052	971.739	404.315	45.086	47.029
5 und jünger	983	-	-	-	-	-	-	983
6	457	-	-	-	-	-	-	457
7	531	-	-	-	-	-	-	531
8	656	-	-	-	-	-	-	656
9	757	-	-	-	-	-	-	757
10	945	-	-	-	-	-	-	945
11	1.105	-	-	-	-	-	-	1.105
12	1.219	-	-	-	-	-	-	1.219
13	1.485	-	-	-	-	-	-	1.485
14	1.743	-	-	-	-	-	-	1.743
15	2.048	-	-	-	-	-	-	2.048
16	2.268	-	-	-	-	-	-	2.268
17	2.446	1	-	-	-	-	-	2.445
18	1.977	2	-	-	-	-	-	1.975
19	1.508	1	1	-	-	-	-	1.506
20	1.305	4	3	-	-	-	-	1.298
21	1.226	8	4	-	-	1	-	1.213
22	1.259	12	4	-	-	5	-	1.238
23	1.201	18	3	-	-	-	-	1.180
24	1.104	18	15	-	-	4	-	1.067
25	973	41	17	-	-	8	-	907
26	854	71	18	-	-	6	1	758
27	318	63	35	-	-	16	1	203
28	322	77	48	-	-	21	1	175
29	357	115	67	-	-	19	2	154
30	420	142	71	-	-	24	3	180
31	495	153	93	-	-	48	3	198
32	571	212	110	-	-	59	5	185
33	700	258	151	-	-	74	10	207
34	785	299	189	-	-	89	12	196
35	883	321	222	-	-	111	19	210
36	998	351	256	-	-	138	10	243
37	1.147	428	263	-	-	167	13	276
38	1.193	412	309	-	-	194	14	264
39	1.318	443	378	-	-	229	23	245

40	1.446	527	401	-	-	258	24	236
41	1.713	596	485	-	-	322	34	276
42	1.854	582	507	-	-	374	51	340
43	2.103	700	609	-	-	441	37	316
44	2.355	760	677	-	-	522	46	350
45	2.633	766	862	-	-	544	72	389
46	3.109	973	919	-	-	707	87	423
47	3.448	1.061	1.044	-	-	798	94	451
48	4.068	1.260	1.191	-	-	1.007	121	489
49	4.847	1.515	1.506	-	-	1.141	143	542
50	5.399	1.775	1.640	-	-	1.230	163	591
51	6.098	1.962	1.866	-	-	1.427	196	647
52	6.825	2.273	2.032	-	-	1.678	197	645
53	7.974	2.609	2.479	-	-	1.998	232	656
54	8.936	3.081	2.749	-	-	2.162	329	615
55	12.170	4.160	3.993	-	538	2.539	286	654
56	14.463	4.808	4.437	-	1.347	2.827	384	660
57	16.586	5.421	5.030	-	1.870	3.205	423	637
58	19.301	5.997	5.439	-	3.280	3.567	433	585
59	24.377	6.881	5.970	-	6.599	3.902	461	564
60	59.027	8.115	450	3.099	42.082	4.245	521	515
61	67.313	10.051	-	4.712	46.840	4.648	550	512
62	80.227	11.595	-	15.033	47.105	5.423	622	449
63	80.587	12.068	-	17.410	44.490	5.594	648	377
64	80.273	12.508	-	18.206	42.296	6.241	675	347
65	87.260	882	-	37.387	41.224	6.694	744	329
66	90.439	-	-	40.664	41.181	7.345	906	343
67	87.254	-	-	39.217	39.164	7.627	936	310
68	90.180	-	-	40.292	39.770	8.811	1.007	300
69	90.550	-	-	39.760	39.808	9.555	1.138	289
70	92.352	-	-	39.740	40.521	10.491	1.273	327
71	92.144	-	-	39.256	39.858	11.326	1.395	309
72	77.303	-	-	32.910	32.804	10.110	1.219	260
73	63.365	-	-	26.336	26.867	8.950	1.051	161
74	80.340	-	-	32.444	33.982	12.194	1.510	210
75	78.390	-	-	31.400	32.701	12.532	1.550	207
76	77.656	-	-	30.905	31.814	13.190	1.599	148
77	87.371	-	-	33.734	35.478	16.073	1.914	172
78	91.836	-	-	34.719	36.400	18.303	2.227	187
79	86.281	-	-	31.765	33.418	18.770	2.179	149
80	59.283	-	-	21.222	21.886	14.525	1.541	109
81	52.046	-	-	18.133	18.717	13.650	1.465	81
82	49.173	-	-	16.468	17.511	13.696	1.413	85
83	45.806	-	-	14.565	16.068	13.689	1.430	54
84	43.399	-	-	13.303	15.051	13.619	1.376	50
85	41.808	-	-	12.431	14.310	13.639	1.378	50
86 und älter	244.215	-	-	56.941	86.759	91.513	8.889	113

1) Alter ist die Differenz zwischen Berichtsjahr und Geburtsjahr.

2) Ohne Versicherungsanstalt des österreichischen Notariates.

3) Ohne Knappschaftssold, jedoch einschließlich Höherversicherungspensionen.

4) Bis zum 60./65. Lebensjahr.

5) Inkl. Invaliditätspensionen (BU-, EU-Pensionen)
ab dem 60./65. Lebensjahr.

Stand der Pensionsbezieher (Pensionen) nach Alter ¹⁾
in der Pensionsversicherung der Unselbständigen

Berichtsmonat: Dezember 2018

3.12

Alter in Jahren	Alle Pensionen	Pensionen aus dem Versicherungsfall						
		der geminderten Arbeitsfähigkeit ³⁾		des Alters ^{2) 4)}		des Todes		
		Männer	Frauen	Männer	Frauen	Witwen	Witwer	Waisen
Insgesamt	2.001.124	92.361	43.398	621.488	828.925	338.024	37.218	39.710
5 und jünger	943	-	-	-	-	-	-	943
6	422	-	-	-	-	-	-	422
7	483	-	-	-	-	-	-	483
8	611	-	-	-	-	-	-	611
9	702	-	-	-	-	-	-	702
10	863	-	-	-	-	-	-	863
11	1.019	-	-	-	-	-	-	1.019
12	1.100	-	-	-	-	-	-	1.100
13	1.365	-	-	-	-	-	-	1.365
14	1.566	-	-	-	-	-	-	1.566
15	1.866	-	-	-	-	-	-	1.866
16	2.066	-	-	-	-	-	-	2.066
17	2.204	1	-	-	-	-	-	2.203
18	1.769	2	-	-	-	-	-	1.767
19	1.316	1	1	-	-	-	-	1.314
20	1.126	4	3	-	-	-	-	1.119
21	1.089	8	4	-	-	1	-	1.076
22	1.097	12	4	-	-	5	-	1.076
23	1.040	18	3	-	-	-	-	1.019
24	946	17	15	-	-	4	-	910
25	848	39	17	-	-	8	-	784
26	740	71	18	-	-	6	1	644
27	291	60	35	-	-	15	1	180
28	298	75	47	-	-	20	1	155
29	338	111	66	-	-	19	2	140
30	397	139	71	-	-	24	3	160
31	466	152	93	-	-	44	3	174
32	542	206	107	-	-	59	5	165
33	660	253	145	-	-	69	9	184
34	734	289	184	-	-	83	12	166
35	841	313	220	-	-	105	17	186
36	957	342	250	-	-	132	10	223
37	1.102	424	259	-	-	160	13	246
38	1.130	404	296	-	-	182	14	234
39	1.239	430	371	-	-	204	21	213

40	1.372	510	387	-	-	247	23	205
41	1.619	578	477	-	-	292	31	241
42	1.729	570	490	-	-	333	49	287
43	1.954	669	594	-	-	388	36	267
44	2.184	730	653	-	-	467	45	289
45	2.455	731	832	-	-	496	70	326
46	2.871	928	881	-	-	620	84	358
47	3.198	1.022	995	-	-	717	88	376
48	3.760	1.207	1.144	-	-	887	116	406
49	4.443	1.412	1.428	-	-	1.016	132	455
50	4.940	1.663	1.545	-	-	1.103	153	476
51	5.592	1.833	1.769	-	-	1.275	175	540
52	6.180	2.087	1.920	-	-	1.479	185	509
53	7.210	2.394	2.303	-	-	1.774	215	524
54	8.026	2.786	2.536	-	-	1.919	302	483
55	10.828	3.817	3.717	-	268	2.235	268	523
56	12.510	4.390	4.089	-	683	2.494	350	504
57	14.276	4.910	4.626	-	1.029	2.828	382	501
58	16.515	5.338	4.989	-	2.207	3.169	382	430
59	21.098	6.067	5.411	-	5.372	3.427	417	404
60	51.720	6.859	403	2.628	37.251	3.742	482	355
61	58.032	8.195	-	4.006	40.897	4.082	490	362
62	69.358	9.478	-	13.495	40.781	4.735	542	327
63	69.594	9.819	-	15.438	38.522	4.972	568	275
64	69.320	10.318	-	16.069	36.531	5.579	578	245
65	74.447	679	-	31.383	35.619	5.908	635	223
66	77.384	-	-	34.132	35.678	6.568	780	226
67	74.370	-	-	32.989	33.626	6.737	813	205
68	77.103	-	-	33.925	34.293	7.809	885	191
69	77.424	-	-	33.485	34.381	8.382	995	181
70	78.880	-	-	33.596	34.879	9.119	1.105	181
71	78.894	-	-	33.238	34.454	9.798	1.199	205
72	66.524	-	-	27.995	28.517	8.809	1.045	158
73	55.115	-	-	22.703	23.561	7.806	927	118
74	69.265	-	-	27.741	29.608	10.488	1.298	130
75	67.077	-	-	26.698	28.283	10.627	1.323	146
76	65.690	-	-	25.944	27.272	11.057	1.323	94
77	73.345	-	-	28.212	30.067	13.337	1.620	109
78	76.705	-	-	29.000	30.621	15.125	1.839	120
79	71.775	-	-	26.471	28.051	15.405	1.759	89
80	48.613	-	-	17.396	18.079	11.864	1.206	68
81	42.197	-	-	14.680	15.284	11.065	1.116	52
82	39.650	-	-	13.275	14.235	11.018	1.073	49
83	36.893	-	-	11.704	13.029	11.012	1.107	41
84	34.916	-	-	10.629	12.312	10.884	1.056	35
85	33.604	-	-	9.859	11.717	10.946	1.057	25
86 und älter	196.293	-	-	44.797	71.818	72.844	6.782	52

1) Alter ist die Differenz zwischen Berichtsjahr und Geburtsjahr.

2) Ohne Knappschaftssold.

3) Bis zum 60./65. Lebensjahr.

4) Inkl. Invaliditäts- bzw. Berufsunfähigkeitspensionen ab dem 60./65. Lebensjahr.

Stand der Pensionsbezieher (Pensionen) nach Alter ¹⁾
bei der Sozialversicherungsanstalt der gewerblichen Wirtschaft

Berichtsmonat: Dezember 2018

3.13

Alter in Jahren	Alle Pensionen	Pensionen aus dem Versicherungsfall						
		der Erwerbsunfähigkeit ³⁾		des Alters ^{2) 4)}		des Todes		
		Männer	Frauen	Männer	Frauen	Witwen	Witwer	Waisen
Insgesamt	192.509	7.285	1.887	78.368	61.707	37.161	2.645	3.456
5 und jünger	28	-	-	-	-	-	-	28
6	32	-	-	-	-	-	-	32
7	31	-	-	-	-	-	-	31
8	35	-	-	-	-	-	-	35
9	42	-	-	-	-	-	-	42
10	66	-	-	-	-	-	-	66
11	57	-	-	-	-	-	-	57
12	81	-	-	-	-	-	-	81
13	79	-	-	-	-	-	-	79
14	129	-	-	-	-	-	-	129
15	130	-	-	-	-	-	-	130
16	153	-	-	-	-	-	-	153
17	160	-	-	-	-	-	-	160
18	143	-	-	-	-	-	-	143
19	125	-	-	-	-	-	-	125
20	130	-	-	-	-	-	-	130
21	106	-	-	-	-	-	-	106
22	126	-	-	-	-	-	-	126
23	120	-	-	-	-	-	-	120
24	116	-	-	-	-	-	-	116
25	98	-	-	-	-	-	-	98
26	82	-	-	-	-	-	-	82
27	18	2	-	-	-	1	-	15
28	14	-	1	-	-	-	-	13
29	10	3	-	-	-	-	-	7
30	13	1	-	-	-	-	-	12
31	21	1	-	-	-	3	-	17
32	21	3	3	-	-	-	-	15
33	24	1	4	-	-	5	1	13
34	32	7	2	-	-	5	-	18
35	20	3	1	-	-	3	1	12
36	26	5	5	-	-	5	-	11
37	19	2	4	-	-	4	-	9
38	28	3	7	-	-	6	-	12
39	44	9	4	-	-	16	1	14

40	44	7	12	-	-	11	1	13
41	53	11	7	-	-	20	2	13
42	69	8	7	-	-	32	1	21
43	90	19	8	-	-	43	-	20
44	94	19	13	-	-	36	1	25
45	107	20	21	-	-	36	2	28
46	142	27	24	-	-	61	-	30
47	144	26	26	-	-	58	4	30
48	178	28	23	-	-	96	1	30
49	240	72	44	-	-	91	4	29
50	258	76	54	-	-	87	6	35
51	323	95	55	-	-	113	9	51
52	378	126	58	-	-	141	3	50
53	459	147	111	-	-	154	10	37
54	518	193	132	-	-	152	9	32
55	648	239	156	-	11	198	6	38
56	825	294	215	-	27	220	14	55
57	987	356	237	-	58	263	17	56
58	1.195	474	264	-	118	279	22	38
59	1.532	589	362	-	224	300	17	40
60	3.860	750	27	118	2.557	337	21	50
61	4.889	804	-	304	3.329	390	25	37
62	6.114	924	-	1.098	3.558	468	29	37
63	6.223	942	-	1.559	3.232	428	33	29
64	6.286	927	-	1.765	3.051	467	41	35
65	7.740	72	-	4.282	2.807	507	39	33
66	7.954	-	-	4.670	2.716	498	41	29
67	7.608	-	-	4.422	2.553	566	43	24
68	7.658	-	-	4.440	2.530	605	51	32
69	7.645	-	-	4.441	2.416	710	55	23
70	7.854	-	-	4.384	2.541	849	55	25
71	7.710	-	-	4.318	2.340	962	75	15
72	6.459	-	-	3.571	1.970	822	67	29
73	5.222	-	-	2.725	1.657	774	53	13
74	6.688	-	-	3.433	2.041	1.096	90	28
75	6.582	-	-	3.328	1.953	1.191	91	19
76	6.558	-	-	3.281	1.893	1.275	100	9
77	7.627	-	-	3.639	2.232	1.638	106	12
78	7.855	-	-	3.645	2.224	1.824	142	20
79	7.108	-	-	3.175	1.893	1.904	126	10
80	4.791	-	-	2.094	1.243	1.344	102	8
81	4.186	-	-	1.795	1.050	1.228	109	4
82	4.063	-	-	1.610	1.043	1.307	97	6
83	3.721	-	-	1.418	981	1.252	69	1
84	3.545	-	-	1.301	860	1.286	93	5
85	3.426	-	-	1.242	834	1.258	90	2
86 und älter	22.494	-	-	6.310	5.765	9.736	670	13

1) Alter ist die Differenz zwischen Berichtsjahr und Geburtsjahr.

2) Einschließlich Höherversicherungspensionen.

3) Bis zum 60./65. Lebensjahr.

4) Inkl. Erwerbsunfähigkeitspensionen ab dem 60./65. Lebensjahr.

Stand der Pensionsbezieher (Pensionen) nach Alter ¹⁾
bei der Sozialversicherungsanstalt der Bauern

Berichtsmonat: Dezember 2018

3.14

Alter in Jahren	Alle Pensionen	Pensionen aus dem Versicherungsfall						
		der Erwerbsunfähigkeit ³⁾		des Alters ^{2) 4)}		des Todes		
		Männer	Frauen	Männer	Frauen	Witwen	Witwer	Waisen
Insgesamt	169.507	6.730	1.258	42.196	81.107	29.130	5.223	3.863
5 und jünger	12	-	-	-	-	-	-	12
6	3	-	-	-	-	-	-	3
7	17	-	-	-	-	-	-	17
8	10	-	-	-	-	-	-	10
9	13	-	-	-	-	-	-	13
10	16	-	-	-	-	-	-	16
11	29	-	-	-	-	-	-	29
12	38	-	-	-	-	-	-	38
13	41	-	-	-	-	-	-	41
14	48	-	-	-	-	-	-	48
15	52	-	-	-	-	-	-	52
16	49	-	-	-	-	-	-	49
17	82	-	-	-	-	-	-	82
18	65	-	-	-	-	-	-	65
19	67	-	-	-	-	-	-	67
20	49	-	-	-	-	-	-	49
21	31	-	-	-	-	-	-	31
22	36	-	-	-	-	-	-	36
23	41	-	-	-	-	-	-	41
24	42	1	-	-	-	-	-	41
25	27	2	-	-	-	-	-	25
26	32	-	-	-	-	-	-	32
27	9	1	-	-	-	-	-	8
28	10	2	-	-	-	1	-	7
29	9	1	1	-	-	-	-	7
30	10	2	-	-	-	-	-	8
31	8	-	-	-	-	1	-	7
32	8	3	-	-	-	-	-	5
33	16	4	2	-	-	-	-	10
34	19	3	3	-	-	1	-	12
35	22	5	1	-	-	3	1	12
36	15	4	1	-	-	1	-	9
37	26	2	-	-	-	3	-	21
38	35	5	6	-	-	6	-	18
39	35	4	3	-	-	9	1	18

40	30	10	2	-	-	-	-	18
41	41	7	1	-	-	10	1	22
42	56	4	10	-	-	9	1	32
43	59	12	7	-	-	10	1	29
44	77	11	11	-	-	19	-	36
45	71	15	9	-	-	12	-	35
46	96	18	14	-	-	26	3	35
47	106	13	23	-	-	23	2	45
48	130	25	24	-	-	24	4	53
49	164	31	34	-	-	34	7	58
50	201	36	41	-	-	40	4	80
51	183	34	42	-	-	39	12	56
52	267	60	54	-	-	58	9	86
53	305	68	65	-	-	70	7	95
54	392	102	81	-	-	91	18	100
55	694	104	120	-	259	106	12	93
56	1.128	124	133	-	637	113	20	101
57	1.323	155	167	-	783	114	24	80
58	1.591	185	186	-	955	119	29	117
59	1.747	225	197	-	1.003	175	27	120
60	3.447	506	20	353	2.274	166	18	110
61	4.392	1.052	-	402	2.614	176	35	113
62	4.755	1.193	-	440	2.766	220	51	85
63	4.770	1.307	-	413	2.736	194	47	73
64	4.667	1.263	-	372	2.714	195	56	67
65	5.073	131	-	1.722	2.798	279	70	73
66	5.101	-	-	1.862	2.787	279	85	88
67	5.276	-	-	1.806	2.985	324	80	81
68	5.419	-	-	1.927	2.947	397	71	77
69	5.481	-	-	1.834	3.011	463	88	85
70	5.618	-	-	1.760	3.101	523	113	121
71	5.540	-	-	1.700	3.064	566	121	89
72	4.320	-	-	1.344	2.317	479	107	73
73	3.028	-	-	908	1.649	370	71	30
74	4.387	-	-	1.270	2.333	610	122	52
75	4.731	-	-	1.374	2.465	714	136	42
76	5.408	-	-	1.680	2.649	858	176	45
77	6.399	-	-	1.883	3.179	1.098	188	51
78	7.276	-	-	2.074	3.555	1.354	246	47
79	7.398	-	-	2.119	3.474	1.461	294	50
80	5.879	-	-	1.732	2.564	1.317	233	33
81	5.663	-	-	1.658	2.383	1.357	240	25
82	5.460	-	-	1.583	2.233	1.371	243	30
83	5.192	-	-	1.443	2.058	1.425	254	12
84	4.938	-	-	1.373	1.879	1.449	227	10
85	4.778	-	-	1.330	1.759	1.435	231	23
86 und älter	25.428	-	-	5.834	9.176	8.933	1.437	48

1) Alter ist die Differenz zwischen Berichtsjahr und Geburtsjahr.

2) Einschließlich Höherversicherungspensionen.

3) Bis zum 60./65. Lebensjahr.

4) Inkl. Erwerbsunfähigkeitspensionen ab dem 60./65. Lebensjahr.

Stand an Pensionen wegen geminderter
nach Krankheitsgruppen

Berichtsmonat:

Krankheitsgruppe		Pensionsversicherung insgesamt ²⁾		
		M + F	Männer	Frauen
I n s g e s a m t		152.919	106.376	46.543
I.	Bestimmte infektiöse und parasitäre Krankheiten	827	672	155
II.	Neubildungen	8.323	5.272	3.051
III.	Krankheiten des Blutes und der blutbildenden Organe sowie bestimmte Störungen mit Beteiligung des Immunsystems	177	116	61
IV.	Endokrine, Ernährungs- und Stoffwechselkrankheiten	3.518	2.786	732
V.	Psychische und Verhaltensstörungen	60.898	35.794	25.104
VI.	Krankheiten des Nervensystems	11.167	6.515	4.652
VII.	Krankheiten des Auges und der Augenanhangsgebilde	2.547	1.706	841
VIII.	Krankheiten des Ohres und des Warzenfortsatzes	416	303	113
IX.	Krankheiten des Kreislaufsystems	15.321	12.846	2.475
X.	Krankheiten des Atmungssystems	4.233	3.412	821
XI.	Krankheiten des Verdauungssystems	2.493	1.748	745
XII.	Krankheiten der Haut und der Unterhaut	783	520	263
XIII.	Krankheiten des Muskel-Skelett-Systems und des Bindegewebes	32.643	27.260	5.383
XIV.	Krankheiten des Urogenitalsystems	1.406	1.023	383
XV.	Schwangerschaft, Geburt und Wochenbett	3	-	3
XVI.	Bestimmte Zustände, die ihren Ursprung in der Perinatalperiode haben	-	-	-
XVII.	Angeborene Fehlbildungen, Deformitäten und Chromosomenanomalien	834	466	368
XVIII.	Symptome und abnorme klinische und Laborbefunde, die anderenorts nicht klassifiziert sind	2.226	1.510	716
XIX.	Verletzungen, Vergiftungen und bestimmte andere Folgen äußerer Ursachen	5.007	4.362	645
	Diagnose nicht feststellbar	97	65	32

1) Bis zum 60./65. Lebensjahr.

2) Ohne Versicherungsanstalt des österreichischen Notariates.

Arbeitsfähigkeit bzw. Erwerbsunfähigkeit ¹⁾
und nach dem Geschlecht

Dezember 2018

3.15

Pensionsversicherung der Unselbständigen			SVA der gewerblichen Wirtschaft			SVA der Bauern		
M + F	Männer	Frauen	M + F	Männer	Frauen	M + F	Männer	Frauen
135.759	92.361	43.398	9.172	7.285	1.887	7.988	6.730	1.258
747	603	144	49	44	5	31	25	6
7.342	4.603	2.739	693	495	198	288	174	114
161	103	58	11	10	1	5	3	2
3.109	2.426	683	181	164	17	228	196	32
56.982	33.148	23.834	2.673	1.867	806	1.243	779	464
10.370	5.984	4.386	501	346	155	296	185	111
2.367	1.562	805	123	101	22	57	43	14
361	259	102	39	32	7	16	12	4
13.352	11.058	2.294	1.150	1.047	103	819	741	78
3.725	2.950	775	210	180	30	298	282	16
2.246	1.551	695	174	139	35	73	58	15
689	457	232	65	41	24	29	22	7
25.950	21.262	4.688	2.542	2.138	404	4.151	3.860	291
1.286	925	361	76	65	11	44	33	11
2	-	2	-	-	-	1	-	1
-	-	-	-	-	-	-	-	-
781	429	352	28	22	6	25	15	10
1.903	1.256	647	37	35	2	286	219	67
4.299	3.728	571	619	558	61	89	76	13
87	57	30	1	1	-	9	7	2

Stand der Pensionsbezieher
in der Pensions-

Berichtsmonat:

Betragsangaben in Euro

Pensionsart	Geschl.	Gesamtpension ¹⁾			Pension	
		Zahl	Betrag	Durchschnitt	Zahl	Betrag
Insgesamt	M+F	2.363.581	2.776.914.002,14	1.175	2.363.581	2.710.182.895,17
Pensionen aus dem Versicherungsfall der geminderten Arbeitsfähigkeit bzw. der Erwerbsunfähigkeit ³⁾	M+F	152.941	180.264.051,61	1.179	152.941	168.176.875,23
	M	106.398	136.815.639,86	1.286	106.398	129.366.762,78
	F	46.543	43.448.411,75	934	46.543	38.810.112,45
Pensionen aus dem Versicherungsfall des Alters ⁴⁾	M+F	1.714.021	2.244.537.870,94	1.310	1.714.021	2.210.385.354,91
	M	742.277	1.245.308.486,26	1.678	742.277	1.230.781.784,96
	F	971.744	999.229.384,68	1.028	971.744	979.603.569,95
Witwen(Witwer)-pensionen	M+F	449.574	334.131.942,58	743	449.574	318.229.155,86
	M	45.086	15.882.105,07	352	45.086	15.640.939,59
	F	404.488	318.249.837,51	787	404.488	302.588.216,27
Waisenpensionen	M+F	47.045	17.980.137,01	382	47.045	13.391.509,17

1) Monatsbetrag der Pension einschließlich allfälliger Leistungsteile aus fremder Pensionsversicherung zuzüglich Kinderzuschuss, Hilflosenzuschuss und Ausgleichszulage (jedoch ohne Pflegegeld), nach Abzug allfällig ruhender bzw. versagter Beträge.

2) Es handelt sich um jene Hilflosenzuschüsse, die gemäß § 46 Bundespflegegeldgesetz weitergewährt werden.

(Pensionen) und Zahl der Zulagen
versicherung

Dezember 2018

3.16

Kinderzuschuss		Hilflosenzuschuss ²⁾		Ausgleichszulage	
Zahl	Betrag	Zahl	Betrag	Zahl	Betrag
49.505	1.438.181,77	301	48.460,70	208.739	65.244.464,50
24.510	706.512,42	5	1.343,40	36.844	11.379.320,56
15.634	450.566,57	4	1.329,90	21.242	6.996.980,61
8.876	255.945,85	1	13,50	15.602	4.382.339,95
24.995	731.669,35	87	14.118,00	106.118	33.406.728,68
15.334	445.384,25	57	9.342,70	37.747	14.071.974,35
9.661	286.285,10	30	4.775,30	68.371	19.334.754,33
-	-	9	1.681,40	51.105	15.901.105,32
-	-	-	-	644	241.165,48
-	-	9	1.681,40	50.461	15.659.939,84
-	-	200	31.317,90	14.672	4.557.309,94

3) Bis zum 60./65. Lebensjahr.

4) Inkl. Invaliditätspensionen (BU-, EU-Pensionen) ab dem 60./65. Lebensjahr.

Stand der Pensionsbezieher
in der Pensionsversicherung

Berichtsmonat:

Betragsangaben in Euro

Pensionsart	Geschl.	Gesamtpension ¹⁾			Pension	
		Zahl	Betrag	Durchschnitt	Zahl	Betrag
Insgesamt	M+F	2.001.124	2.374.428.535,13	1.187	2.001.124	2.327.077.265,47
Pensionen aus dem Versicherungsfall der geminderten Arbeitsfähigkeit ³⁾	M+F	135.772	159.504.979,49	1.175	135.772	148.911.842,74
	M	92.374	118.742.810,30	1.285	92.374	112.516.366,41
	F	43.398	40.762.169,19	939	43.398	36.395.476,33
Pensionen aus dem Versicherungsfall des Alters ⁴⁾	M+F	1.450.400	1.919.933.708,00	1.324	1.450.400	1.896.000.829,26
	M	621.475	1.046.811.122,79	1.684	621.475	1.038.613.025,61
	F	828.925	873.122.585,21	1.053	828.925	857.387.803,65
Witwen(Witwer)- pensionen	M+F	375.242	280.016.260,84	746	375.242	270.623.646,54
	M	37.218	13.302.067,46	357	37.218	13.098.875,47
	F	338.024	266.714.193,38	789	338.024	257.524.771,07
Waisenpensionen	M+F	39.710	14.973.586,80	377	39.710	11.540.946,93

1) Monatsbetrag der Pension einschließlich allfälliger Leistungsteile aus fremder Pensionsversicherung zuzüglich Kinderzuschuss, Hilflosenzuschuss und Ausgleichszulage (jedoch ohne Pflegegeld), nach Abzug allfälliger ruhender bzw. versagter Beträge.

2) Es handelt sich um jene Hilflosenzuschüsse, die gemäß § 46 Bundespflegegeldgesetz weitergewährt werden.

(Pensionen) und Zahl der Zulagen
der Unselbständigen

Dezember 2018

3.17

Kinderzuschuss		Hilflosenzuschuss ²⁾		Ausgleichszulage	
Zahl	Betrag	Zahl	Betrag	Zahl	Betrag
40.729	1.178.235,55	296	46.809,20	160.667	46.126.224,91
21.751	626.335,77	5	1.343,40	33.336	9.965.457,58
13.375	384.581,35	4	1.329,90	18.488	5.840.532,64
8.376	241.754,42	1	13,50	14.848	4.124.924,94
18.978	551.899,78	87	14.118,00	79.622	23.366.860,96
11.244	323.292,15	57	9.342,70	23.931	7.865.462,33
7.734	228.607,63	30	4.775,30	55.691	15.501.398,63
-	-	9	1.681,40	35.719	9.390.932,90
-	-	-	-	536	203.191,99
-	-	9	1.681,40	35.183	9.187.740,91
-	-	195	29.666,40	11.990	3.402.973,47

3) Bis zum 60./65. Lebensjahr.

4) Inkl. Invaliditäts- bzw. Berufsunfähigkeitspensionen ab dem 60./65. Lebensjahr.

Stand der Pensionsbezieher
bei der Sozialversicherungs-

Berichtsmonat:

Betragsangaben in Euro

Pensionsart	Geschl.	Gesamtpension ¹⁾			Pension	
		Zahl	Betrag	Durchschnitt	Zahl	Betrag
Insgesamt	M+F	192.509	258.807.523,58	1.344	192.509	254.102.205,98
Pensionen aus dem Versicherungsfall der Erwerbsunfähigkeit ³⁾	M+F	9.172	11.787.550,73	1.285	9.172	11.233.982,71
	M	7.285	10.146.334,31	1.393	7.285	9.712.873,43
	F	1.887	1.641.216,42	870	1.887	1.521.109,28
Pensionen aus dem Versicherungsfall des Alters ⁴⁾	M+F	140.075	213.513.158,13	1.524	140.075	210.935.079,25
	M	78.368	145.371.349,18	1.855	78.368	144.078.418,34
	F	61.707	68.141.808,95	1.104	61.707	66.856.660,91
Witwen(Witwer)- pensionen	M+F	39.806	32.125.020,61	807	39.806	30.814.734,65
	M	2.645	1.170.702,33	443	2.645	1.156.248,08
	F	37.161	30.954.318,28	833	37.161	29.658.486,57
Waisenpensionen	M+F	3.456	1.381.794,11	400	3.456	1.118.409,37

1) Monatsbetrag der Pension einschließlich allfälliger Leistungsteile aus fremder Pensionsversicherung zuzüglich Kinderzuschuss, Hilflosenzuschuss und Ausgleichszulage (jedoch ohne Pflegegeld), nach Abzug allfällig ruhender bzw. versagter Beträge.

2) Es handelt sich um jene Hilflosenzuschüsse, die gemäß § 46 Bundespflegegeldgesetz weitergewährt werden.

(Pensionen) und Zahl der Zulagen
anstalt der gewerblichen Wirtschaft

Dezember 2018

3.18

Kinderzuschuss		Hilflosenzuschuss ²⁾		Ausgleichszulage	
Zahl	Betrag	Zahl	Betrag	Zahl	Betrag
5.345	153.960,79	4	1.321,20	13.796	4.550.035,61
1.676	48.021,40	-	-	1.531	505.546,62
1.433	41.211,38	-	-	1.110	392.249,50
243	6.810,02	-	-	421	113.297,12
3.669	105.939,39	-	-	7.785	2.472.139,49
2.869	82.239,95	-	-	3.478	1.210.690,89
800	23.699,44	-	-	4.307	1.261.448,60
-	-	-	-	3.677	1.310.285,96
-	-	-	-	39	14.454,25
-	-	-	-	3.638	1.295.831,71
-	-	4	1.321,20	803	262.063,54

3) Bis zum 60./65. Lebensjahr.

4) Inkl. Erwerbsunfähigkeitspensionen ab dem 60./65. Lebensjahr.

Stand der Pensionsbezieher
bei der Sozialversiche-

Berichtsmonat:

Betragsangaben in Euro

Pensionsart	Geschl.	Gesamtpension ¹⁾			Pension	
		Zahl	Betrag	Durchschnitt	Zahl	Betrag
Insgesamt	M+F	169.507	141.612.899,35	835	169.507	126.942.423,97
Pensionen aus dem Versicherungsfall der Erwerbsunfähigkeit ³⁾	M+F	7.988	8.940.798,79	1.119	7.988	8.001.173,96
	M	6.730	7.895.772,65	1.173	6.730	7.107.647,12
	F	1.258	1.045.026,14	831	1.258	893.526,84
Pensionen aus dem Versicherungsfall des Alters ⁴⁾	M+F	123.303	109.614.923,85	889	123.303	101.976.562,99
	M	42.196	51.673.748,87	1.225	42.196	46.641.273,14
	F	81.107	57.941.174,98	714	81.107	55.335.289,85
Witwen(Witwer)- pensionen	M+F	34.353	21.448.676,43	624	34.353	16.248.789,97
	M	5.223	1.409.335,28	270	5.223	1.385.816,04
	F	29.130	20.039.341,15	688	29.130	14.862.973,93
Waisenpensionen	M+F	3.863	1.608.500,28	416	3.863	715.897,05

1) Monatsbetrag der Pension einschließlich allfälliger Leistungsteile aus fremder Pensionsversicherung zuzüglich Kinderzuschuss, Hilflosenzuschuss und Ausgleichszulage (jedoch ohne Pflegegeld), nach Abzug allfällig ruhender bzw. versagter Beträge.

2) Es handelt sich um jene Hilflosenzuschüsse, die gemäß § 46 Bundespflegegeldgesetz weitergewährt werden.

(Pensionen) und Zahl der Zulagen
 rungsanstalt der Bauern

Dezember 2018

3.19

Kinderzuschuss		Hilflosenzuschuss ²⁾		Ausgleichszulage	
Zahl	Betrag	Zahl	Betrag	Zahl	Betrag
3.424	101.941,10	1	330,30	34.276	14.568.203,98
1.081	31.308,47	-	-	1.977	908.316,36
824	23.927,06	-	-	1.644	764.198,47
257	7.381,41	-	-	333	144.117,89
2.343	70.632,63	-	-	18.711	7.567.728,23
1.216	36.654,60	-	-	10.338	4.995.821,13
1.127	33.978,03	-	-	8.373	2.571.907,10
-	-	-	-	11.709	5.199.886,46
-	-	-	-	69	23.519,24
-	-	-	-	11.640	5.176.367,22
-	-	1	330,30	1.879	892.272,93

3) Bis zum 60./65. Lebensjahr.

4) Inkl. Erwerbsunfähigkeitspensionen ab dem 60./65. Lebensjahr.

Stand der Pensionsbezieher (Pensionen)
nach der Höhe des monatlichen Pensionsbetrages ¹⁾ und nach Versicherungsträgern

Berichtsmonat: Dezember 2018

3.20

Monatsbetrag in Euro		S u m m e aller PV-Träger	PVA - Arbeiter	PVA - Angestellte	VAEB - Eisenbahnen	VAEB - Bergbau ²⁾	SVA der gewerblichen Wirtschaft	SVA der Bauern
über	bis							
I n s g e s a m t		2.363.140	1.073.234	892.757	18.349	16.784	192.509	169.507
	20	20.226	15.975	2.985	102	71	926	167
20	40	41.654	33.672	5.542	293	123	1.736	288
40	60	33.318	25.015	5.600	245	127	1.927	404
60	80	27.382	19.310	5.298	206	128	1.877	563
80	100	22.913	15.601	4.850	144	118	1.530	670
100	120	20.177	13.416	4.520	120	131	1.253	737
120	140	17.705	11.400	4.155	124	111	964	951
140	160	16.455	10.202	3.978	105	95	821	1.254
160	180	15.663	9.480	3.862	113	74	703	1.431
180	200	15.227	8.817	3.863	106	80	755	1.606
200	220	14.466	8.275	3.625	95	52	718	1.701
220	240	14.976	8.205	3.769	91	55	823	2.033
240	260	14.645	7.968	3.721	75	60	817	2.004
260	280	15.106	8.200	3.834	100	53	929	1.990
280	300	15.748	8.502	3.965	87	51	979	2.164
300	350	46.843	25.704	11.984	241	99	2.853	5.962
350	400	51.027	26.419	14.156	258	127	3.264	6.803
400	450	52.196	26.448	15.004	235	111	3.519	6.879
450	500	51.791	25.887	14.803	244	110	3.626	7.121
500	550	52.779	25.965	15.047	273	116	3.891	7.487
550	600	55.658	28.659	14.955	313	157	4.223	7.351
600	650	54.067	27.540	14.646	330	154	4.248	7.149
650	700	54.483	28.013	14.965	319	130	4.556	6.500
700	750	55.014	28.367	15.360	343	183	4.519	6.242
750	800	59.919	28.994	15.994	372	194	4.475	9.890

800	850	60.870	30.006	16.643	437	186	4.897	8.701
850	900	69.906	37.014	17.605	474	311	5.276	9.226
900	950	142.345	88.835	33.444	914	882	9.489	8.781
950	1.000	60.097	29.693	19.096	456	378	4.952	5.522
1.000	1.050	69.139	35.788	21.149	526	386	6.778	4.512
1.050	1.100	54.511	26.253	19.056	519	399	4.595	3.689
1.100	1.150	52.085	24.351	18.944	504	413	4.387	3.486
1.150	1.200	52.396	22.660	19.531	470	374	4.208	5.153
1.200	1.250	48.577	20.602	19.188	482	387	4.091	3.827
1.250	1.300	46.131	19.122	19.110	445	379	3.945	3.130
1.300	1.350	44.154	18.510	18.476	416	360	3.717	2.675
1.350	1.400	49.099	22.722	19.342	504	359	4.111	2.061
1.400	1.450	40.405	15.794	18.869	374	315	3.256	1.797
1.450	1.500	39.117	14.972	18.656	354	302	3.122	1.711
1.500	1.550	37.185	14.771	17.405	330	314	2.944	1.421
1.550	1.600	34.254	13.770	15.657	288	276	2.864	1.399
1.600	1.650	32.533	13.190	14.700	255	280	2.829	1.279
1.650	1.700	30.881	12.548	14.022	263	273	2.632	1.143
1.700	1.750	29.508	12.135	13.380	271	223	2.424	1.075
1.750	1.800	28.324	11.572	12.862	260	233	2.391	1.006
1.800	1.850	27.195	11.139	12.475	267	241	2.220	853
1.850	1.900	26.344	10.552	12.223	271	253	2.193	852
1.900	1.950	24.994	9.703	11.909	261	228	2.141	752
1.950	2.000	24.081	9.079	11.640	288	269	2.154	651
2.000	2.050	23.742	8.580	11.786	253	259	2.163	701
2.050	2.100	22.632	7.662	11.753	263	259	2.104	591
2.100	2.150	21.681	6.941	11.763	262	257	1.908	550
2.150	2.200	20.829	6.237	11.612	238	238	2.020	484
2.200	2.250	20.375	5.718	11.748	220	253	1.988	448
2.250	2.300	20.025	5.195	11.984	221	273	1.944	408
2.300	2.350	20.029	4.682	12.409	214	294	2.056	374
2.350	2.400	19.814	4.189	12.739	222	309	2.051	304
2.400	2.450	19.336	3.621	12.959	190	297	2.021	248
2.450	2.500	18.685	3.078	12.877	165	340	2.006	219
2.500	2.550	17.222	2.643	11.976	135	289	2.011	168
2.550	2.600	16.116	2.256	11.420	144	277	1.872	147
2.600	2.650	14.459	1.838	10.403	132	269	1.696	121
2.650	2.700	13.635	1.545	9.901	118	254	1.708	109
2.700		130.991	8.234	101.564	1.009	2.185	17.413	586

1) Einschließlich Zulagen und Zuschüsse und nach Abzug ruhender Beträge.

2) Ohne Knappschaftssold.

Stand der Pensionsbezieher (Pensionen)
nach der Höhe des monatlichen Pensionsbetrages ¹⁾ und nach Pensionsarten
in der gesamten Pensionsversicherung ²⁾

Berichtsmonat: Dezember 2018

3.21

Monatsbetrag in Euro		S u m m e aller Pensionen	Pensionen aus dem Versicherungsfall								
			der geminderten Arbeitsfähigkeit bzw. Erwerbsunfähigkeit ⁴⁾			des Alters ^{3) 5)}			des Todes		
über	bis		M + F	Männer	Frauen	M + F	Männer	Frauen	Witwen	Witwer	Waisen
In s g e s a m t		2.363.140	152.919	106.376	46.543	1.713.791	742.052	971.739	404.315	45.086	47.029
	20	20.226	216	138	78	9.112	3.841	5.271	8.292	1.927	679
20	40	41.654	513	390	123	27.551	14.728	12.823	11.428	1.485	677
40	60	33.318	506	365	141	23.027	12.072	10.955	7.928	1.226	631
60	80	27.382	460	315	145	19.025	9.677	9.348	5.915	1.184	798
80	100	22.913	414	285	129	15.701	8.336	7.365	4.727	1.234	837
100	120	20.177	342	251	91	13.419	7.251	6.168	4.099	1.390	927
120	140	17.705	314	242	72	11.419	6.327	5.092	3.416	1.499	1.057
140	160	16.455	335	229	106	9.982	5.231	4.751	3.226	1.533	1.379
160	180	15.663	295	202	93	9.127	4.568	4.559	3.025	1.610	1.606
180	200	15.227	276	177	99	8.445	4.010	4.435	2.904	1.741	1.861
200	220	14.466	290	217	73	7.933	3.398	4.535	2.757	1.760	1.726
220	240	14.976	251	175	76	8.156	3.203	4.953	2.926	1.798	1.845
240	260	14.645	225	162	63	8.046	2.727	5.319	2.880	1.700	1.794
260	280	15.106	258	173	85	8.331	2.474	5.857	2.936	1.678	1.903
280	300	15.748	319	212	107	9.123	2.299	6.824	2.899	1.582	1.825
300	350	46.843	748	414	334	28.090	5.273	22.817	7.878	3.619	6.508
350	400	51.027	946	515	431	35.137	4.976	30.161	8.675	3.104	3.165
400	450	52.196	1.149	521	628	36.702	4.529	32.173	9.220	2.517	2.608
450	500	51.791	1.434	628	806	36.063	4.146	31.917	9.859	2.144	2.291
500	550	52.779	1.837	743	1.094	36.235	4.182	32.053	10.842	1.804	2.061
550	600	55.658	2.214	910	1.304	35.702	4.433	31.269	12.063	1.444	4.235
600	650	54.067	2.700	1.107	1.593	36.020	4.957	31.063	13.176	1.180	991
650	700	54.483	3.167	1.313	1.854	35.985	5.245	30.740	13.759	971	601
700	750	55.014	3.701	1.736	1.965	35.569	5.665	29.904	14.337	778	629
750	800	59.919	4.150	2.087	2.063	36.119	6.127	29.992	18.330	683	637

800	850	60.870	4.316	2.256	2.060	37.176	6.943	30.233	18.330	543	505
850	900	69.906	5.184	2.897	2.287	39.458	7.827	31.631	24.144	464	656
900	950	142.345	26.574	14.538	12.036	73.043	17.063	55.980	39.481	707	2.540
950	1.000	60.097	5.650	3.612	2.038	38.578	8.928	29.650	15.518	326	25
1.000	1.050	69.139	7.522	4.535	2.987	46.862	10.613	36.249	14.476	270	9
1.050	1.100	54.511	5.261	3.642	1.619	35.843	9.176	26.667	13.172	223	12
1.100	1.150	52.085	4.902	3.649	1.253	34.962	9.614	25.348	12.028	188	5
1.150	1.200	52.396	5.353	3.951	1.402	35.980	11.878	24.102	10.889	170	4
1.200	1.250	48.577	4.513	3.505	1.008	34.079	11.832	22.247	9.848	136	1
1.250	1.300	46.131	4.396	3.535	861	32.575	11.984	20.591	9.049	111	-
1.300	1.350	44.154	4.182	3.457	725	31.788	12.791	18.997	8.098	85	1
1.350	1.400	49.099	5.375	4.661	714	35.817	17.729	18.088	7.847	60	-
1.400	1.450	40.405	3.585	3.048	537	29.024	12.548	16.476	7.746	50	-
1.450	1.500	39.117	3.307	2.862	445	28.481	13.438	15.043	7.291	38	-
1.500	1.550	37.185	3.609	3.209	400	27.908	13.871	14.037	5.641	27	-
1.550	1.600	34.254	3.032	2.669	363	27.665	14.452	13.213	3.540	17	-
1.600	1.650	32.533	2.972	2.651	321	26.911	14.746	12.165	2.633	17	-
1.650	1.700	30.881	2.504	2.254	250	26.224	14.931	11.293	2.139	14	-
1.700	1.750	29.508	2.338	2.117	221	25.631	15.227	10.404	1.525	14	-
1.750	1.800	28.324	2.322	2.134	188	24.844	15.135	9.709	1.151	7	-
1.800	1.850	27.195	1.931	1.768	163	24.526	15.425	9.101	728	10	-
1.850	1.900	26.344	1.725	1.577	148	24.020	15.418	8.602	592	7	-
1.900	1.950	24.994	1.607	1.463	144	22.995	14.911	8.084	388	4	-
1.950	2.000	24.081	1.491	1.360	131	22.382	14.716	7.666	207	1	-
2.000	2.050	23.742	1.343	1.246	97	22.264	14.633	7.631	133	2	-
2.050	2.100	22.632	1.225	1.149	76	21.333	14.092	7.241	72	2	-
2.100	2.150	21.681	1.139	1.044	95	20.503	13.676	6.827	39	-	-
2.150	2.200	20.829	1.025	952	73	19.763	13.170	6.593	40	1	-
2.200	2.250	20.375	977	920	57	19.381	13.120	6.261	16	1	-
2.250	2.300	20.025	853	794	59	19.156	13.258	5.898	16	-	-
2.300	2.350	20.029	783	735	48	19.234	13.461	5.773	12	-	-
2.350	2.400	19.814	684	635	49	19.126	13.783	5.343	4	-	-
2.400	2.450	19.336	592	564	28	18.741	13.737	5.004	3	-	-
2.450	2.500	18.685	564	538	26	18.114	13.751	4.363	7	-	-
2.500	2.550	17.222	473	448	25	16.746	12.785	3.961	3	-	-
2.550	2.600	16.116	443	432	11	15.673	12.159	3.514	-	-	-
2.600	2.650	14.459	410	397	13	14.046	10.986	3.060	3	-	-
2.650	2.700	13.635	330	313	17	13.301	10.472	2.829	4	-	-
2.700		130.991	1.367	1.352	15	129.619	108.098	21.521	5	-	-

1) Einschließlich Zulagen und Zuschüsse und nach Abzug ruhender Beträge.

2) Ohne Versicherungsanstalt des österreichischen Notariates.

3) Ohne Knappschaftssold.

4) Bis zum 60./65. Lebensjahr.

5) Inkl. Invaliditätspensionen (BU-, EU-Pensionen) ab dem 60./65. Lebensjahr.

Verteilung des monatlichen Pensionseinkommens ¹⁾ **(ohne zwischenstaatliche Teilleistungen)**
Pensionsstände
im Dezember 2018

3.22

Versicherungsträger	Insgesamt			Männer			Frauen		
	25%	50%	75%	25%	50%	75%	25%	50%	75%
	bekommen pro Monat weniger als ... Euro								

Invaliditäts(Erwerbsunfähigkeits)pensionen ²⁾

Alle Pensions- versicherungsträger	909	1.100	1.507	930	1.274	1.657	794	909	1.070
PVA - Arbeiter	909	1.050	1.409	909	1.204	1.530	734	909	938
PVA - Angestellte	909	1.195	1.735	1.114	1.593	2.122	884	972	1.245
VAEB - Eisenbahnen	1.049	1.378	1.774	1.127	1.455	1.841	909	1.012	1.259
VAEB - Bergbau	979	1.642	2.052	976	1.650	2.063	1.060	1.336	1.678
SVA der gewerbl. Wirtschaft	930	1.259	1.720	1.022	1.358	1.794	789	909	1.147
SVA der Bauern	820	1.052	1.347	875	1.126	1.411	610	812	970

1) Einschließlich Ausgleichszulagen, jedoch ohne Pflegegeld und Sonderzahlungen.

2) Bis zum 60./65. Lebensjahr.

Verteilung des monatlichen Pensionseinkommens ¹⁾ **(ohne zwischenstaatliche Teileistungen)**
Pensionsstände
im Dezember 2018

3.23

Versicherungsträger	Insgesamt			Männer			Frauen		
	25%	50%	75%	25%	50%	75%	25%	50%	75%
	bekommen pro Monat weniger als ... Euro								

Alle Alterspensionen ²⁾

Alle Pensions- versicherungsträger	858	1.331	2.039	1.418	1.953	2.512	653	982	1.447
PVA - Arbeiter	760	1.109	1.642	1.342	1.685	2.038	564	855	1.065
PVA - Angestellte	1.050	1.712	2.431	2.041	2.497	2.875	873	1.295	1.856
VAEB - Eisenbahnen	1.069	1.584	2.190	1.494	1.971	2.406	794	1.048	1.376
VAEB - Bergbau	1.905	2.345	2.717	2.023	2.407	2.772	923	1.510	2.281
SVA der gewerbl. Wirtschaft	958	1.503	2.304	1.278	1.916	2.546	756	1.042	1.612
SVA der Bauern	518	808	1.179	904	1.186	1.512	436	631	907

1) Einschließlich Ausgleichszulagen, jedoch ohne Pflegegeld und Sonderzahlungen.

2) Inkl. Invaliditätspensionen (BU-, EU-Pensionen) ab dem 60./65. Lebensjahr.

Verteilung des monatlichen Pensionseinkommens ¹⁾ **(ohne zwischenstaatliche Teilleistungen)**
Pensionsstände
im Dezember 2018

3.24

Versicherungsträger	Insgesamt			Männer			Frauen		
	25%	50%	75%	25%	50%	75%	25%	50%	75%
	bekommen pro Monat weniger als ... Euro								

Witwen(Witwer)pensionen

Alle Pensions- versicherungsträger	574	873	1.089	187	313	501	669	909	1.127
PVA - Arbeiter	567	842	957	175	275	405	641	876	979
PVA - Angestellte	702	1.049	1.360	219	398	649	860	1.137	1.401
VAEB - Eisenbahnen	630	909	1.147	150	285	485	676	909	1.165
VAEB - Bergbau	909	1.121	1.354	267	455	766	909	1.125	1.356
SVA der gewerbl. Wirtschaft	518	820	1.075	226	387	623	554	846	1.094
SVA der Bauern	369	706	846	152	239	349	501	791	858

1) Einschließlich Ausgleichszulagen, jedoch ohne Pflegegeld und Sonderzahlungen.

Stand der Ausgleichszulagen-Bezieher
aufgegliedert nach Bundesländern und Versicherungsträgern

Berichtsmonat: Dezember 2018

3.25

Gebiet	Alle PV-Träger	Pensions-versich.-anstalt	d a v o n		VA für Eisenbahnen und Bergbau	d a v o n		SVA der gewerbl. Wirtschaft	SVA der Bauern
			Arbeiter	Angestellte		Eisenbahnen	Bergbau		
Österreich	208.739	158.729	129.364	29.365	1.938	1.089	849	13.796	34.276
Wien	40.921	37.333	28.052	9.281	255	247	8	3.213	120
Niederösterreich	33.103	22.024	17.969	4.055	146	129	17	2.149	8.784
Burgenland	7.465	5.312	4.531	781	45	25	20	598	1.510
Oberösterreich	31.113	24.053	20.359	3.694	246	155	91	1.635	5.179
Steiermark	41.964	29.574	25.254	4.320	541	119	422	2.126	9.723
Kärnten	19.751	14.776	12.465	2.311	304	75	229	1.447	3.224
Salzburg	10.575	8.069	6.464	1.605	106	72	34	830	1.570
Tirol	17.359	12.304	10.031	2.273	267	240	27	1.403	3.385
Vorarlberg	6.488	5.284	4.239	1.045	28	27	1	395	781

Die Entwicklung der Ausgleichszulagen
in der Pensionsversicherung

Dezember 2014 - Dezember 2018

3.26

Pensionsversicherungsträger	Ausgleichszulagen im Dezember				
	2014	2015	2016	2017	2018
Zahl der Empfänger					
Alle PV-Träger	224.209	215.609	211.237	212.377	208.739
PVA	166.936	160.658	158.325	160.213	158.729
Arbeiter	138.382	132.908	130.464	131.256	129.364
Angestellte	28.554	27.750	27.861	28.957	29.365
VAEB - Eisenbahnen	1.211	1.146	1.099	1.104	1.089
VAEB - Bergbau	1.189	1.071	988	922	849
SVA der gewerbl. Wirtschaft	14.370	13.985	13.634	13.994	13.796
SVA der Bauern	40.503	38.749	37.191	36.144	34.276
Durchschnittliche Höhe in Euro					
Alle PV-Träger	302	305	308	309	313
PVA	276	279	282	283	288
Arbeiter	281	285	287	289	294
Angestellte	252	254	256	257	262
VAEB - Eisenbahnen	229	230	240	238	242
VAEB - Bergbau	201	201	204	205	212
SVA der gewerbl. Wirtschaft	312	316	321	326	330
SVA der Bauern	408	413	416	422	425
Auf 1.000 Pensionen entfallen Ausgleichszulagen					
Alle PV-Träger	97	94	91	91	88
PVA	87	84	82	82	81
Arbeiter	129	125	122	123	121
Angestellte	34	33	32	33	33
VAEB - Eisenbahnen	66	63	60	61	59
VAEB - Bergbau	64	59	56	54	51
SVA der gewerbl. Wirtschaft	80	77	74	74	72
SVA der Bauern	226	221	214	211	202

Ausgleichszulagen in der Pensionsversicherung
nach der Zahl und der Höhe

Berichtsmonat: Dezember 2018

3.27

Pensionsversicherungsträger	Ausgleichszulagen				
	Insgesamt	zu Pensionen aus dem Versicherungsfall			
		d.gemind. Arbeitsf. (Erwerbs- unfähigk.) ¹⁾	des Alters ²⁾	des Todes	
			Witwen(r)	Waisen	
Zahl der Empfänger					
Alle PV-Träger	208.739	36.844	106.118	51.105	14.672
PVA	158.729	33.179	79.044	34.768	11.738
Arbeiter	129.364	25.400	62.847	31.424	9.693
Angestellte	29.365	7.779	16.197	3.344	2.045
VAEB - Eisenbahnen	1.089	140	500	352	97
VAEB - Bergbau	849	17	78	599	155
SVA der gewerbl. Wirtschaft	13.796	1.531	7.785	3.677	803
SVA der Bauern	34.276	1.977	18.711	11.709	1.879
Durchschnittliche Höhe in Euro					
Alle PV-Träger	313	309	315	311	311
PVA	288	299	294	264	283
Arbeiter	294	305	301	267	301
Angestellte	262	278	268	236	197
VAEB - Eisenbahnen	242	262	221	244	307
VAEB - Bergbau	212	249	170	189	318
SVA der gewerbl. Wirtschaft	330	330	318	356	326
SVA der Bauern	425	459	404	444	475
Auf 1.000 Pensionen entfallen Ausgleichszulagen					
Alle PV-Träger	88	241	62	114	312
PVA	81	248	55	95	301
Arbeiter	121	278	87	134	379
Angestellte	33	182	23	26	152
VAEB - Eisenbahnen	59	115	41	76	249
VAEB - Bergbau	51	29	8	94	495
SVA der gewerbl. Wirtschaft	72	167	56	92	232
SVA der Bauern	202	247	152	341	486

1) Bis zum 60./65. Lebensjahr.

2) Inkl. Invaliditätspensionen (BU-, EU-Pensionen) ab dem 60./65. Lebensjahr.

Pensionsantragsbewegung 2018

3.28

B e z e i c h n u n g	Unerledigte Anträge am 1.1.2018	Neue Anträge im Berichtsjahr	Erledigungen im Berichtsjahr				Unerledigte Anträge am 31.12.2018
			Zuer- kennungen	Ablehnungen	Abtretungen	Sonstige Erledigungen	
Pensionsversicherung insgesamt	36.956	177.006	125.749	40.097	2.652	4.408	41.056
Direkte Pensionen	32.156	140.330	92.203	37.772	2.067	4.025	36.419
Hinterbliebenenpensionen	4.800	36.676	33.546	2.325	585	383	4.637
Pensionsversicherung der Unselbständigen	32.501	153.635	106.228	39.066	2.437	3.134	35.271
Pensionen d.geminderten Arbeitsfähigkeit	11.533	50.942	14.433	32.028	654	2.110	13.250
Alterspensionen	16.727	71.566	63.329	4.829	1.255	788	18.092
Witwenpensionen	2.515	19.960	18.826	1.015	327	95	2.212
Witwerpensionen	673	5.281	4.827	345	55	75	652
Waisenpensionen	1.053	5.886	4.813	849	146	66	1.065
Pensionsversicherung der Selbständigen	4.455	23.371	19.521	1.031	215	1.274	5.785
Erwerbsunfähigkeitspensionen	1.490	3.433	2.176	716	49	424	1.558
Alterspensionen	2.406	14.389	12.265	199	109	703	3.519
Witwenpensionen	281	3.736	3.522	31	19	79	366
Witwerpensionen	107	924	831	27	9	20	144
Waisenpensionen	171	889	727	58	29	48	198

Pensionsanträge
in der Pensionsversicherung
im Jahre 2018

3.29

Versicherungsträger	Neue Anträge	wegen Eintritt des Versicherungsfalles				
		der gemind. Arbeitsfähigk. (Erwerbsunf.)	des Alters	des Todes		
				Witwen	Witwer	Waisen
Alle Pensionsversicherungsträger	177.006	54.375	85.955	23.696	6.205	6.775
Pensionsversicherungsanstalt	151.448	50.389	70.639	19.364	5.238	5.818
Arbeiter	93.394	34.331	34.613	16.803	4.089	3.558
Angestellte	58.054	16.058	36.026	2.561	1.149	2.260
VA für Eisenbahnen und Bergbau	2.187	553	927	596	43	68
Eisenbahnen	1.447	460	612	291	34	50
Bergbau	740	93	315	305	9	18
SVA der gewerblichen Wirtschaft	15.696	2.267	10.199	2.254	368	608
SVA der Bauern	7.644	1.163	4.181	1.467	556	277
VA des österreichischen Notariates	31	3	9	15	-	4

Zahl der Neuzuerkennungen an Pensionen nach Alter ¹⁾
in der gesamten Pensionsversicherung ²⁾

Berichtsjahr: 2018

3.30

Alter in Jahren	Alle Pensionen	Pensionen aus dem Versicherungsfall						
		der geminderten Arbeitsfähigkeit bzw. Erwerbsunfähigkeit		des Alters ³⁾		des Todes		
		Männer	Frauen	Männer	Frauen	Witwen	Witwer	Waisen
Insgesamt	122.728	10.383	5.880	33.525	41.559	22.039	4.128	5.214
5 und jünger	348	-	-	-	-	-	-	348
6	100	-	-	-	-	-	-	100
7	83	-	-	-	-	-	-	83
8	128	-	-	-	-	-	-	128
9	122	-	-	-	-	-	-	122
10	148	-	-	-	-	-	-	148
11	155	-	-	-	-	-	-	155
12	155	-	-	-	-	-	-	155
13	178	-	-	-	-	-	-	178
14	221	-	-	-	-	-	-	221
15	260	-	-	-	-	-	-	260
16	269	-	-	-	-	-	-	269
17	263	1	-	-	-	-	-	262
18	243	2	-	-	-	-	-	241
19	300	2	1	-	-	-	-	297
20	329	1	1	-	-	-	-	327
21	307	4	1	-	-	-	-	302
22	251	4	2	-	-	2	-	243
23	232	6	2	-	-	-	-	224
24	221	4	5	-	-	3	-	209
25	160	11	4	-	-	2	-	143
26	143	19	5	-	-	1	2	116
27	80	16	10	-	-	5	-	49
28	43	18	8	-	-	4	1	12
29	59	26	18	-	-	6	1	8
30	59	28	13	-	-	9	1	8
31	76	23	24	-	-	13	-	16
32	84	44	15	-	-	9	2	14
33	98	36	30	-	-	18	1	13
34	105	36	36	-	-	20	4	9
35	125	43	31	-	-	27	5	19
36	128	46	45	-	-	26	-	11
37	152	56	41	-	-	32	5	18
38	143	44	50	-	-	26	3	20
39	156	45	55	-	-	34	8	14

40	165	53	62	-	-	35	3	12
41	211	71	60	-	-	55	8	17
42	194	45	73	-	-	49	9	18
43	223	67	79	-	-	53	8	16
44	249	74	101	-	-	48	9	17
45	293	87	106	-	-	71	8	21
46	350	110	131	-	-	77	16	16
47	373	109	146	-	-	81	14	23
48	401	142	147	-	-	81	12	19
49	502	174	189	-	-	100	17	22
50	591	215	213	-	-	127	17	19
51	687	245	250	-	-	135	23	34
52	768	267	263	-	-	180	26	32
53	887	286	366	-	-	189	26	20
54	1.042	374	417	-	-	203	34	14
55	1.911	582	493	-	541	240	28	27
56	2.399	678	592	-	831	237	40	21
57	2.407	782	588	-	676	286	57	18
58	3.294	828	621	-	1.455	319	51	20
59	3.916	913	514	-	2.121	304	48	16
60	29.532	1.546	72	3.116	24.389	346	49	14
61	9.224	1.081	-	2.141	5.579	355	59	9
62	13.726	609	-	11.018	1.619	407	63	10
63	6.444	318	-	4.301	1.338	416	66	5
64	3.255	163	-	1.613	898	498	76	7
65	8.744	49	-	7.411	719	485	75	5
66	3.909	-	-	2.624	668	525	87	5
67	1.369	-	-	497	226	551	95	-
68	1.140	-	-	264	153	632	91	-
69	1.041	-	-	156	82	700	100	3
70	1.021	-	-	103	57	741	119	1
71	1.011	-	-	86	44	740	135	6
72	824	-	-	60	39	619	105	1
73	682	-	-	18	20	551	93	-
74	924	-	-	21	18	735	149	1
75	949	-	-	17	13	767	151	1
76	925	-	-	15	13	769	128	-
77	1.115	-	-	16	9	934	155	1
78	1.270	-	-	8	10	1.034	218	-
79	1.292	-	-	6	8	1.090	187	1
80	879	-	-	7	5	736	131	-
81	806	-	-	7	4	672	123	-
82	789	-	-	2	5	645	137	-
83	721	-	-	2	3	605	111	-
84	682	-	-	2	-	554	126	-
85	669	-	-	1	2	537	129	-
86 und älter	2.998	-	-	13	14	2.288	683	-

1) Alter ist die Differenz zwischen Berichtsjahr und Geburtsjahr.

2) Ohne Versicherungsanstalt des österreichischen Notariates.

3) Ohne Knappschaftssold, jedoch einschließlich Höherversicherungspensionen.

Zahl der Neuzuerkennungen an Pensionen nach Alter ¹⁾
in der Pensionsversicherung der Unselbständigen

Berichtsjahr: 2018

3.31

Alter in Jahren	Alle Pensionen	Pensionen aus dem Versicherungsfall						
		der geminderten Arbeitsfähigkeit		des Alters ²⁾		des Todes		
		Männer	Frauen	Männer	Frauen	Witwen	Witwer	Waisen
Insgesamt	104.001	8.825	5.304	28.401	34.873	18.627	3.419	4.552
5 und jünger	331	-	-	-	-	-	-	331
6	90	-	-	-	-	-	-	90
7	76	-	-	-	-	-	-	76
8	121	-	-	-	-	-	-	121
9	107	-	-	-	-	-	-	107
10	135	-	-	-	-	-	-	135
11	142	-	-	-	-	-	-	142
12	144	-	-	-	-	-	-	144
13	159	-	-	-	-	-	-	159
14	200	-	-	-	-	-	-	200
15	230	-	-	-	-	-	-	230
16	243	-	-	-	-	-	-	243
17	238	1	-	-	-	-	-	237
18	215	2	-	-	-	-	-	213
19	263	2	1	-	-	-	-	260
20	287	1	1	-	-	-	-	285
21	265	4	1	-	-	-	-	260
22	208	4	2	-	-	2	-	200
23	194	6	2	-	-	-	-	186
24	188	4	5	-	-	3	-	176
25	138	11	4	-	-	2	-	121
26	116	19	5	-	-	1	2	89
27	68	14	10	-	-	4	-	40
28	38	17	7	-	-	4	1	9
29	57	26	18	-	-	6	1	6
30	58	28	13	-	-	9	1	7
31	75	23	24	-	-	13	-	15
32	74	40	14	-	-	9	2	9
33	95	36	28	-	-	18	1	12
34	99	35	36	-	-	17	4	7
35	117	42	30	-	-	24	4	17
36	122	45	44	-	-	23	-	10
37	147	54	40	-	-	32	5	16
38	136	42	50	-	-	23	3	18
39	148	43	53	-	-	31	8	13

40	159	52	59	-	-	34	3	11
41	198	68	57	-	-	51	7	15
42	182	45	67	-	-	47	8	15
43	202	63	74	-	-	48	8	9
44	231	68	96	-	-	46	9	12
45	268	81	100	-	-	62	8	17
46	310	97	123	-	-	61	16	13
47	333	102	132	-	-	69	11	19
48	366	133	135	-	-	70	12	16
49	451	156	170	-	-	92	16	17
50	519	194	185	-	-	110	15	15
51	604	215	223	-	-	117	21	28
52	662	220	239	-	-	156	24	23
53	746	236	313	-	-	158	24	15
54	904	312	372	-	-	179	30	11
55	1.498	527	447	-	270	206	26	22
56	1.847	602	539	-	446	206	35	19
57	1.931	681	526	-	410	253	49	12
58	2.798	710	556	-	1.192	288	38	14
59	3.508	796	444	-	1.936	275	44	13
60	25.596	1.117	59	2.644	21.422	300	44	10
61	7.449	871	-	1.710	4.501	309	50	8
62	12.269	522	-	10.059	1.278	348	55	7
63	5.541	286	-	3.735	1.089	365	61	5
64	2.722	131	-	1.389	694	437	67	4
65	6.821	41	-	5.676	593	441	66	4
66	3.260	-	-	2.145	553	476	83	3
67	1.146	-	-	422	152	488	84	-
68	959	-	-	209	107	564	79	-
69	876	-	-	119	50	614	91	2
70	849	-	-	74	31	643	101	-
71	869	-	-	65	28	653	117	6
72	692	-	-	42	25	542	83	-
73	595	-	-	16	14	483	82	-
74	782	-	-	18	15	625	124	-
75	799	-	-	14	6	649	129	1
76	766	-	-	10	11	635	110	-
77	917	-	-	16	8	756	136	1
78	1.050	-	-	6	9	855	180	-
79	1.024	-	-	6	6	866	145	1
80	705	-	-	4	4	598	99	-
81	643	-	-	7	3	539	94	-
82	615	-	-	1	3	510	101	-
83	591	-	-	2	3	498	88	-
84	526	-	-	1	-	425	100	-
85	524	-	-	1	2	424	97	-
86 und älter	2.374	-	-	10	12	1.835	517	-

1) Alter ist die Differenz zwischen Berichtsjahr und Geburtsjahr.

2) Ohne Knappschaftssold.

Zahl der Neuzuerkennungen an Pensionen nach Alter ¹⁾
bei der Sozialversicherungsanstalt der gewerblichen Wirtschaft

Berichtsjahr: 2018

3.32

Alter in Jahren	Alle Pensionen	Pensionen aus dem Versicherungsfall						
		der Erwerbsunfähigkeit		des Alters ²⁾		des Todes		
		Männer	Frauen	Männer	Frauen	Witwen	Witwer	Waisen
Insgesamt	12.260	964	445	4.194	3.960	1.976	266	455
5 und jünger	12	-	-	-	-	-	-	12
6	10	-	-	-	-	-	-	10
7	6	-	-	-	-	-	-	6
8	7	-	-	-	-	-	-	7
9	14	-	-	-	-	-	-	14
10	11	-	-	-	-	-	-	11
11	7	-	-	-	-	-	-	7
12	9	-	-	-	-	-	-	9
13	16	-	-	-	-	-	-	16
14	14	-	-	-	-	-	-	14
15	23	-	-	-	-	-	-	23
16	16	-	-	-	-	-	-	16
17	16	-	-	-	-	-	-	16
18	19	-	-	-	-	-	-	19
19	27	-	-	-	-	-	-	27
20	30	-	-	-	-	-	-	30
21	37	-	-	-	-	-	-	37
22	35	-	-	-	-	-	-	35
23	30	-	-	-	-	-	-	30
24	27	-	-	-	-	-	-	27
25	17	-	-	-	-	-	-	17
26	20	-	-	-	-	-	-	20
27	9	1	-	-	-	1	-	7
28	4	-	1	-	-	-	-	3
29	2	-	-	-	-	-	-	2
30	1	-	-	-	-	-	-	1
31	1	-	-	-	-	-	-	1
32	6	2	1	-	-	-	-	3
33	3	-	2	-	-	-	-	1
34	6	1	-	-	-	3	-	2
35	5	-	1	-	-	3	1	-
36	5	-	1	-	-	3	-	1
37	2	1	1	-	-	-	-	-
38	5	1	-	-	-	3	-	1
39	6	2	1	-	-	3	-	-

40	6	1	3	-	-	1	-	1
41	9	3	3	-	-	2	1	-
42	6	-	3	-	-	2	1	-
43	15	3	5	-	-	4	-	3
44	7	3	2	-	-	1	-	1
45	18	5	6	-	-	6	-	1
46	30	10	5	-	-	14	-	1
47	28	7	11	-	-	8	2	-
48	24	6	8	-	-	9	-	1
49	43	17	17	-	-	6	-	3
50	56	18	22	-	-	13	2	1
51	60	22	21	-	-	14	1	2
52	78	38	19	-	-	17	1	3
53	104	41	41	-	-	21	-	1
54	98	47	32	-	-	16	2	1
55	119	47	36	-	11	23	1	1
56	138	55	38	-	19	22	3	1
57	190	79	49	-	28	26	6	2
58	228	89	49	-	61	21	7	1
59	231	82	57	-	66	24	2	-
60	2.088	122	10	119	1.799	34	3	1
61	1.172	127	-	193	812	34	5	1
62	1.289	72	-	851	314	47	4	1
63	821	26	-	524	232	37	2	-
64	481	28	-	204	190	51	7	1
65	1.795	8	-	1.633	117	30	7	-
66	576	-	-	441	102	32	1	-
67	183	-	-	68	69	42	4	-
68	141	-	-	50	43	41	7	-
69	124	-	-	33	29	55	7	-
70	117	-	-	28	23	62	4	-
71	96	-	-	19	13	58	6	-
72	97	-	-	16	13	56	11	1
73	60	-	-	2	6	47	5	-
74	81	-	-	2	2	63	13	1
75	89	-	-	3	5	71	10	-
76	89	-	-	3	2	79	5	-
77	108	-	-	-	-	102	6	-
78	101	-	-	2	-	83	16	-
79	129	-	-	-	1	116	12	-
80	77	-	-	2	1	61	13	-
81	76	-	-	-	1	66	9	-
82	78	-	-	1	1	68	8	-
83	55	-	-	-	-	46	9	-
84	69	-	-	-	-	62	7	-
85	56	-	-	-	-	46	10	-
86 und älter	266	-	-	-	-	221	45	-

1) Alter ist die Differenz zwischen Berichtsjahr und Geburtsjahr.

2) Einschließlich Höherversicherungspensionen.

Zahl der Neuzuerkennungen an Pensionen nach Alter ¹⁾
bei der Sozialversicherungsanstalt der Bauern

Berichtsjahr: 2018

3.33

Alter in Jahren	Alle Pensionen	Pensionen aus dem Versicherungsfall						
		der Erwerbsunfähigkeit		des Alters ²⁾		des Todes		
		Männer	Frauen	Männer	Frauen	Witwen	Witwer	Waisen
Insgesamt	6.467	594	131	930	2.726	1.436	443	207
5 und jünger	5	-	-	-	-	-	-	5
6	-	-	-	-	-	-	-	-
7	1	-	-	-	-	-	-	1
8	-	-	-	-	-	-	-	-
9	1	-	-	-	-	-	-	1
10	2	-	-	-	-	-	-	2
11	6	-	-	-	-	-	-	6
12	2	-	-	-	-	-	-	2
13	3	-	-	-	-	-	-	3
14	7	-	-	-	-	-	-	7
15	7	-	-	-	-	-	-	7
16	10	-	-	-	-	-	-	10
17	9	-	-	-	-	-	-	9
18	9	-	-	-	-	-	-	9
19	10	-	-	-	-	-	-	10
20	12	-	-	-	-	-	-	12
21	5	-	-	-	-	-	-	5
22	8	-	-	-	-	-	-	8
23	8	-	-	-	-	-	-	8
24	6	-	-	-	-	-	-	6
25	5	-	-	-	-	-	-	5
26	7	-	-	-	-	-	-	7
27	3	1	-	-	-	-	-	2
28	1	1	-	-	-	-	-	-
29	-	-	-	-	-	-	-	-
30	-	-	-	-	-	-	-	-
31	-	-	-	-	-	-	-	-
32	4	2	-	-	-	-	-	2
33	-	-	-	-	-	-	-	-
34	-	-	-	-	-	-	-	-
35	3	1	-	-	-	-	-	2
36	1	1	-	-	-	-	-	-
37	3	1	-	-	-	-	-	2
38	2	1	-	-	-	-	-	1
39	2	-	1	-	-	-	-	1

40	-	-	-	-	-	-	-	-	-	-
41	4	-	-	-	-	-	2	-	-	2
42	6	-	3	-	-	-	-	-	-	3
43	6	1	-	-	-	-	1	-	-	4
44	11	3	3	-	-	-	1	-	-	4
45	7	1	-	-	-	-	3	-	-	3
46	10	3	3	-	-	-	2	-	-	2
47	12	-	3	-	-	-	4	1	-	4
48	11	3	4	-	-	-	2	-	-	2
49	8	1	2	-	-	-	2	1	-	2
50	16	3	6	-	-	-	4	-	-	3
51	23	8	6	-	-	-	4	1	-	4
52	28	9	5	-	-	-	7	1	-	6
53	37	9	12	-	-	-	10	2	-	4
54	40	15	13	-	-	-	8	2	-	2
55	294	8	10	-	260	-	11	1	-	4
56	414	21	15	-	366	-	9	2	-	1
57	286	22	13	-	238	-	7	2	-	4
58	268	29	16	-	202	-	10	6	-	5
59	177	35	13	-	119	-	5	2	-	3
60	1.848	307	3	353	1.168	-	12	2	-	3
61	603	83	-	238	266	-	12	4	-	-
62	168	15	-	108	27	-	12	4	-	2
63	82	6	-	42	17	-	14	3	-	-
64	52	4	-	20	14	-	10	2	-	2
65	128	-	-	102	9	-	14	2	-	1
66	73	-	-	38	13	-	17	3	-	2
67	40	-	-	7	5	-	21	7	-	-
68	40	-	-	5	3	-	27	5	-	-
69	41	-	-	4	3	-	31	2	-	1
70	55	-	-	1	3	-	36	14	-	1
71	46	-	-	2	3	-	29	12	-	-
72	35	-	-	2	1	-	21	11	-	-
73	27	-	-	-	-	-	21	6	-	-
74	61	-	-	1	1	-	47	12	-	-
75	61	-	-	-	2	-	47	12	-	-
76	70	-	-	2	-	-	55	13	-	-
77	90	-	-	-	1	-	76	13	-	-
78	119	-	-	-	1	-	96	22	-	-
79	139	-	-	-	1	-	108	30	-	-
80	97	-	-	1	-	-	77	19	-	-
81	87	-	-	-	-	-	67	20	-	-
82	96	-	-	-	1	-	67	28	-	-
83	75	-	-	-	-	-	61	14	-	-
84	87	-	-	1	-	-	67	19	-	-
85	89	-	-	-	-	-	67	22	-	-
86 und älter	358	-	-	3	2	-	232	121	-	-

1) Alter ist die Differenz zwischen Berichtsjahr und Geburtsjahr.

2) Einschließlich Höherversicherungspensionen.

Neuzugang an Pensionen wegen geminderter nach Krankheitsgruppen

Berichtsjahr:

Krankheitsgruppe		Pensionsversicherung insgesamt ¹⁾		
		M + F	Männer	Frauen
I n s g e s a m t		16.263	10.383	5.880
I.	Bestimmte infektiöse und parasitäre Krankheiten	46	28	18
II.	Neubildungen	2.176	1.248	928
III.	Krankheiten des Blutes und der blutbildenden Organe sowie bestimmte Störungen mit Beteiligung des Immunsystems	23	12	11
IV.	Endokrine, Ernährungs- und Stoffwechselkrankheiten	392	295	97
V.	Psychische und Verhaltensstörungen	5.743	2.974	2.769
VI.	Krankheiten des Nervensystems	949	585	364
VII.	Krankheiten des Auges und der Augenanhangsgebilde	183	107	76
VIII.	Krankheiten des Ohres und des Warzenfortsatzes	47	30	17
IX.	Krankheiten des Kreislaufsystems	1.847	1.524	323
X.	Krankheiten des Atmungssystems	513	393	120
XI.	Krankheiten des Verdauungssystems	264	188	76
XII.	Krankheiten der Haut und der Unterhaut	75	48	27
XIII.	Krankheiten des Muskel-Skelett-Systems und des Bindegewebes	3.354	2.526	828
XIV.	Krankheiten des Urogenitalsystems	143	100	43
XV.	Schwangerschaft, Geburt und Wochenbett	-	-	-
XVI.	Bestimmte Zustände, die ihren Ursprung in der Perinatalperiode haben	-	-	-
XVII.	Angeborene Fehlbildungen, Deformitäten und Chromosomenanomalien	50	25	25
XVIII.	Symptome und abnorme klinische und Laborbefunde, die anderenorts nicht klassifiziert sind	286	162	124
XIX.	Verletzungen, Vergiftungen und bestimmte andere Folgen äußerer Ursachen	168	134	34
	Diagnose nicht feststellbar	4	4	-

1) Ohne Versicherungsanstalt des österreichischen Notariates.

Arbeitsfähigkeit bzw. Erwerbsunfähigkeit
und nach dem Geschlecht

2018

3.34

Pensionsversicherung der Unselbständigen			SVA der gewerblichen Wirtschaft			SVA der Bauern		
M + F	Männer	Frauen	M + F	Männer	Frauen	M + F	Männer	Frauen
14.129	8.825	5.304	1.409	964	445	725	594	131
43	26	17	2	1	1	1	1	-
1.902	1.084	818	210	126	84	64	38	26
22	11	11	1	1	-	-	-	-
336	247	89	28	21	7	28	27	1
5.223	2.653	2.570	413	261	152	107	60	47
854	518	336	75	53	22	20	14	6
157	89	68	22	16	6	4	2	2
36	22	14	9	7	2	2	1	1
1.585	1.296	289	184	157	27	78	71	7
454	340	114	28	23	5	31	30	1
236	167	69	23	17	6	5	4	1
63	42	21	8	3	5	4	3	1
2.651	1.963	688	343	232	111	360	331	29
128	91	37	11	7	4	4	2	2
-	-	-	-	-	-	-	-	-
-	-	-	-	-	-	-	-	-
48	24	24	2	1	1	-	-	-
272	153	119	2	2	-	12	7	5
115	95	20	48	36	12	5	3	2
4	4	-	-	-	-	-	-	-

Verteilung des monatlichen Pensionseinkommens ¹⁾ **(ohne zwischenstaatliche Teilleistungen)**
 Erstmalige Neuzuerkennungen
 im Jahre 2018

3.35

Versicherungsträger	Insgesamt			Männer			Frauen		
	25%	50%	75%	25%	50%	75%	25%	50%	75%
	bekommen pro Monat weniger als ... Euro								

Invaliditäts(Erwerbsunfähigkeits)pensionen

Alle Pensions- versicherungsträger	839	1.128	1.572	934	1.322	1.759	717	909	1.176
PVA - Arbeiter	789	1.041	1.441	909	1.225	1.590	652	846	995
PVA - Angestellte	909	1.262	1.803	1.195	1.716	2.290	816	1.028	1.376
VAEB - Eisenbahnen	1.145	1.492	1.942	1.243	1.548	2.081	909	1.154	1.388
VAEB - Bergbau	1.672	2.061	2.490	1.665	2.074	2.503	1.792	1.792	1.792
SVA der gewerbl. Wirtschaft	874	1.218	1.746	1.022	1.375	1.905	701	905	1.153
SVA der Bauern	828	1.093	1.396	882	1.153	1.469	636	876	1.104

1) Einschließlich Ausgleichszulagen, jedoch ohne Pflegegeld und Sonderzahlungen.

Verteilung des monatlichen Pensionseinkommens ¹⁾ **(ohne zwischenstaatliche Teilleistungen)**
 Erstmalige Neuzuerkennungen
 im Jahre 2018

3.36

Versicherungsträger	Insgesamt			Männer			Frauen		
	25%	50%	75%	25%	50%	75%	25%	50%	75%
	bekommen pro Monat weniger als ... Euro								

Alle Alterspensionen

Alle Pensions- versicherungsträger	950	1.576	2.351	1.691	2.232	2.876	743	1.133	1.660
PVA - Arbeiter	812	1.333	1.956	1.551	1.945	2.295	580	888	1.217
PVA - Angestellte	1.134	1.870	2.751	2.230	2.835	3.203	917	1.397	2.016
VAEB - Eisenbahnen	1.484	2.035	2.603	1.830	2.231	2.745	918	1.409	1.871
VAEB - Bergbau	2.449	2.847	3.210	2.493	2.889	3.220	918	1.521	2.831
SVA der gewerbl. Wirtschaft	1.085	1.804	2.672	1.422	2.179	2.869	829	1.224	1.971
SVA der Bauern	696	1.016	1.404	979	1.300	1.829	652	922	1.288

1) Einschließlich Ausgleichszulagen, jedoch ohne Pflegegeld und Sonderzahlungen.

Verteilung des monatlichen Pensionseinkommens ¹⁾ **(ohne zwischenstaatliche Teilleistungen)**
 Erstmalige Neuzuerkennungen
 im Jahre 2018

3.37

Versicherungsträger	Insgesamt			Männer			Frauen		
	25%	50%	75%	25%	50%	75%	25%	50%	75%
	bekommen pro Monat weniger als ... Euro								

Witwen(Witwer)pensionen

Alle Pensions- versicherungsträger	517	861	1.166	183	322	528	682	931	1.233
PVA - Arbeiter	501	803	1.017	174	280	437	637	870	1.056
PVA - Angestellte	619	1.086	1.429	203	400	689	894	1.238	1.478
VAEB - Eisenbahnen	652	934	1.224	129	343	615	702	974	1.256
VAEB - Bergbau	1.021	1.264	1.513	267	313	766	1.036	1.273	1.520
SVA der gewerbl. Wirtschaft	537	843	1.166	226	406	592	599	895	1.207
SVA der Bauern	333	658	846	161	240	377	532	791	873

1) Einschließlich Ausgleichszulagen, jedoch ohne Pflegegeld und Sonderzahlungen.

Zahl der Abfertigungen von Witwen(Witwer)pensionen bei Wiederverheiratung
nach Altersgruppen und Höhe des Abfertigungsbetrages
in der Pensionsversicherung der Unselbständigen

Berichtsjahr: 2018

3.38

Altersgruppe (Jahre)	Witwenpensionen			Witwerpensionen		
	Zahl der Fälle	Euro pro Fall	Durchschn. Höhe der abgefert. Pens. in Euro	Zahl der Fälle	Euro pro Fall	Durchschn. Höhe der abgefert. Pens. in Euro
I n s g e s a m t	156	15.808	452	191	10.702	306
Bis 19	-	-	-	-	-	-
20 - 24	-	-	-	-	-	-
25 - 29	-	-	-	1	18.600	531
30 - 34	1	26.333	752	2	9.047	258
35 - 39	4	13.579	388	2	10.398	297
40 - 44	15	15.417	440	6	11.836	338
45 - 49	20	14.405	412	11	7.903	226
50 - 54	29	18.208	520	22	9.779	279
55 - 59	26	16.708	477	23	12.194	348
60 - 64	22	13.360	382	34	11.519	329
65 - 69	17	14.917	426	32	10.388	297
70 - 74	11	14.777	422	27	10.034	287
75 - 79	7	15.389	440	18	9.046	258
80 und mehr	4	21.448	613	13	13.471	385

Kapitel 4

Unfallversicherung

Versicherte, Arbeitsunfälle und Leistungen

4.0 Vorbemerkungen

Die *Unfallversicherten* werden wie die Kranken- und Pensionsversicherten fallbezogen und nicht personenbezogen erfasst. Da die gesetzliche Unfallversicherung eine Mehrfachversicherung zulässt (z.B. bei zwei Beschäftigungen), werden nicht die unfallversicherten Personen, sondern die Unfallversicherungsverhältnisse gezählt. Bei den Selbständigen in der Landwirtschaft werden neben den Betriebsführern auch die in den Betrieben darüber hinaus erwerbstätigen Personen (Ehegatte(in), Kinder) schätzungsweise erfasst.

Bei Unfallrenten erfolgt die statistische Erfassung ebenfalls fallbezogen. Ausgewiesen wird also die Zahl der Renten und nicht die Zahl der Rentenbezieher.

Die Höhe der Unfallrenten richtet sich nach der Höhe der Bemessungsgrundlage und dem Grad der Erwerbsminderung. Für die Berechnung der *Durchschnittsrenten* wird die gesamte Rentenleistung einschließlich eventuell bezahlter Kinderzuschüsse, jedoch ohne Pflegegeld und Familienbeihilfe herangezogen.

Das *Alter* der Rentenbezieher ergibt sich als Differenz zwischen Berichtsjahr und Geburtsjahr.

4.1 Unfallversicherte (Tab. 4.01)

Im Jahresdurchschnitt 2018 betrug die Zahl der unfallversicherten Personen (Versicherungsverhältnisse) 6,511.418.

In der Unfallversicherung nach dem BSVG sind neben den Betriebsführern auch alle mittätigen Familienangehörigen (z.B. Kinder, Eltern etc.) pflichtversichert. Die von der Sozialversicherungsanstalt der Bauern schätzungsweise ermittelte Zahl der Unfallversicherten basiert auf einer Sonderauswertung der vom Österreichischen Statistischen Zentralamt durchgeführten land(forst)wirtschaftlichen Betriebszählung.

Von den Unfallversicherten entfielen

78,4 % auf die Allgemeine Unfallversicherungsanstalt,

13,9 % auf die Sozialversicherungsanstalt der Bauern,

6,7 % auf die VA öffentlich Bediensteter und

1,0 % auf die VA für österreichische Eisenbahnen und Bergbau.

4.2 Anerkannte Versicherungsfälle (Tab. 4.02 bis 4.06)

Im Jahre 2018 wurden 179.645 Versicherungsfälle anerkannt, die sich wie folgt verteilen:

Anerkannte Versicherungsfälle im Jahr 2018

Bezeichnung	Anerkannte Versicherungsfälle	davon tödlich
Insgesamt	179.645	281
Arbeitsunfälle im engeren Sinn	109.997	148
Wegunfälle	14.494	29
Berufskrankheiten	1.371	103
Schüler(Studenten)unfälle	53.783	1

4.3 Rentenstände und Rentenhöhe (Tab. 4.07 bis 4.12)

Im Dezember 2018 wurden 94.808 Renten ausbezahlt. Davon entfielen 81.308 bzw. 85,8 % auf Versehrtenrenten und 13.500 bzw. 14,2 % auf Hinterbliebenenrenten.

Rentenstand im Dezember 2018

Bezeichnung	Zahl der Renten
Alle Renten	94.808
Versehrtenrenten	81.308
davon	
Teilrenten bis 49 %	72.583
Teilrenten 50 - 99 %	6.465
Vollrenten 100 %	2.260
Witwenrenten	11.108
Witwerrenten	362
Waisenrenten	2.022
Eltern(Geschwister)renten	8

Die Höhe der Versehrtenrenten richtet sich nach der Höhe der Bemessungsgrundlage und dem Grad der Erwerbsminderung.

Die durchschnittlichen Versehrtenrenten betragen im Dezember 2018 lediglich 423 Euro, was vor allem auf die hohe Zahl der Teilrenten zurückzuführen ist.

**Durchschnittliche Höhe der Versehrtenrenten
Dezember 2018**

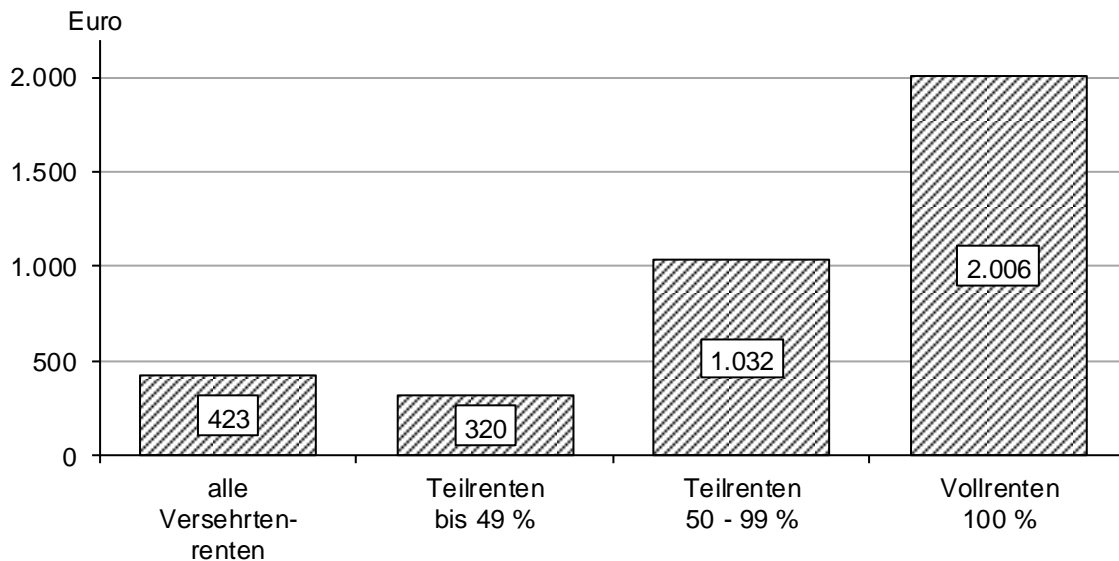

4.4 Rentennewugänge (Tab. 4.13)

Im Jahre 2018 wurden 7.640 Versehrtenrenten zuerkannt. Diese Neuzuerkennungen verteilen sich nach Altersgruppen wie folgt:

**Verteilung der neuzuerkannten Versehrtenrenten
nach Altersgruppen 2018**

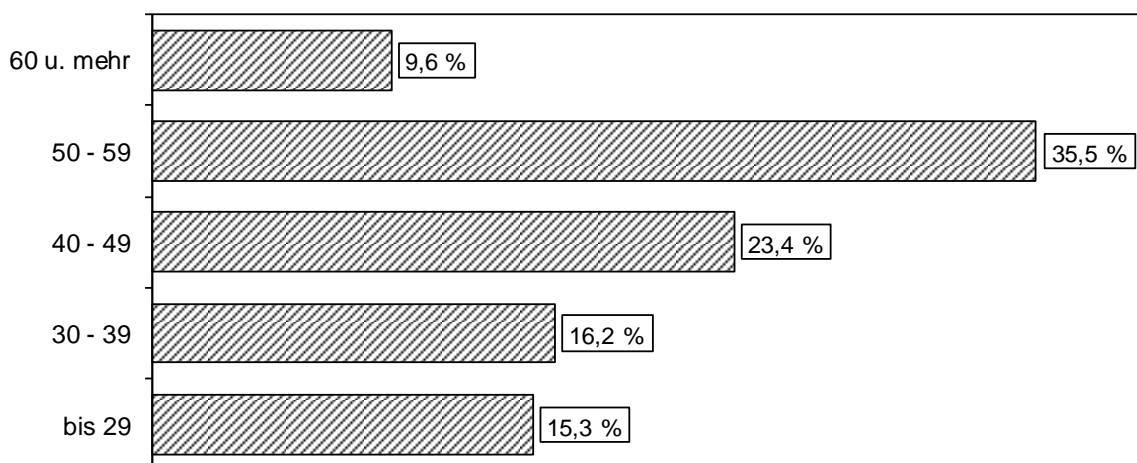

Die Entwicklung des Standes der unmittelbar versicherten Personen
in der Unfallversicherung nach Versicherungsträgern
Jahresdurchschnitte 2011 - 2018

4.01

Bezeichnung		2011	2012	2013	2014	2015	2016	2017	2018
Insgesamt		6.122.236	6.170.999	6.195.225	6.220.226	6.264.402	6.337.382	6.426.127	6.511.418
D a v o n	Unselbständige	3.286.378	3.332.039	3.356.331	3.382.924	3.414.719	3.471.759	3.542.365	3.627.858
	Selbständige	1.426.263	1.430.883	1.434.081	1.436.911	1.443.531	1.450.426	1.455.764	1.453.933
	Schüler und Studenten	1.409.595	1.408.077	1.404.813	1.400.391	1.406.152	1.415.197	1.427.998	1.429.627
Allgemeine Unfallversicherungsanstalt		4.699.606	4.754.963	4.784.458	4.811.529	4.856.887	4.927.700	5.012.593	5.101.870
SVA der Bauern		976.582	967.178	954.295	943.377	933.143	924.869	918.067	904.230
VA für Eisenbahnen und Bergbau		62.208	61.578	61.550	62.195	63.036	64.720	66.453	67.970
VA öffentlich Bediensteter		383.840	387.280	394.922	403.125	411.336	420.093	429.014	437.348

Anerkannte Versicherungsfälle
nach Versicherungsträgern und Versichertenkategorien
im Jahre 2018

4.02

Versicherungsträger Versichertenkategorie	Anerkannte Versicherungsfälle		d a v o n					
			Arbeitsunfälle		Wegunfälle		Berufskrankheiten	
	Zahl	davon tödlich	Zahl	davon tödlich	Zahl	davon tödlich	Zahl	davon tödlich
Alle Unfallversicherungsträger	179.645	281	161.707	149	16.567	29	1.371	103
I Unselbständig Erwerbstätige	114.367	196	99.409	83	13.755	24	1.203	89
II Selbständig Erwerbstätige	7.652	75	7.164	64	327	4	161	7
IIIa Schüler und Studenten	53.783	1	51.710	1	2.073	-	-	-
IIIb Sonstige geschützte Personen	3.843	9	3.424	1	412	1	7	7
Allgemeine Unfallversicherungsanstalt	161.313	213	145.638	92	14.535	26	1.140	95
I Unselbständig Erwerbstätige	100.415	188	87.610	81	11.729	21	1.076	86
II Selbständig Erwerbstätige	3.274	15	2.896	9	321	4	57	2
IIIa Schüler und Studenten	53.783	1	51.710	1	2.073	-	-	-
IIIb Sonstige geschützte Personen	3.841	9	3.422	1	412	1	7	7
SVA der Bauern	4.378	60	4.268	55	6	-	104	5
II Selbständig Erwerbstätige	4.378	60	4.268	55	6	-	104	5
IIIb Sonstige geschützte Personen	-	-	-	-	-	-	-	-
VA für Eisenbahnen und Bergbau	2.951	6	2.568	2	353	1	30	3
I Unselbständig Erwerbstätige	2.949	6	2.566	2	353	1	30	3
IIIb Sonstige geschützte Personen	2	-	2	-	-	-	-	-
VA öffentlich Bediensteter	11.003	2	9.233	-	1.673	2	97	-
I Unselbständig Erwerbstätige	11.003	2	9.233	-	1.673	2	97	-

Die Entwicklung der anerkannten Arbeits- und Wegunfälle ¹⁾
nach Altersgruppen

2010 - 2018

4.03

Altersgruppe (Jahre)	Bezeichnung	2010	2011	2012	2013	2014	2015	2016	2017	2018
Insgesamt	Arbeitsunfälle davon tödlich	132.018 237	126.310 186	125.432 215	122.258 209	121.673 192	117.350 194	119.169 166	121.761 149	124.491 177
Bis 19	Arbeitsunfälle davon tödlich	13.690 10	16.302 9	13.065 3	12.332 9	11.942 8	11.059 5	12.049 9	11.734 7	11.552 4
20 - 29	Arbeitsunfälle davon tödlich	32.815 26	32.118 25	31.829 38	30.929 30	30.711 19	29.687 32	29.856 22	30.563 22	31.272 22
30 - 39	Arbeitsunfälle davon tödlich	27.639 47	27.653 45	26.042 38	25.260 31	25.191 26	24.201 23	24.576 24	25.310 23	26.244 24
40 - 49	Arbeitsunfälle davon tödlich	32.428 61	27.854 44	29.494 46	28.108 51	27.253 40	25.719 48	25.813 32	25.724 32	25.534 37
50 - 59	Arbeitsunfälle davon tödlich	21.846 56	19.597 36	21.724 58	22.293 50	22.985 55	23.024 49	23.479 40	24.671 43	25.698 51
60 - 69	Arbeitsunfälle davon tödlich	2.633 22	1.944 10	2.558 13	2.594 20	2.774 22	2.944 20	2.752 24	3.084 11	3.505 25
70 und mehr	Arbeitsunfälle davon tödlich	967 15	842 17	720 19	742 18	817 22	716 17	644 15	675 11	686 14

1) Ohne Berufskrankheiten und Unfälle von Schülern und Studenten.

Anerkannte Unfälle von Schülern und Studenten
nach Tätigkeiten, Alter und nach dem Geschlecht
im Jahre 2018

4.04

Tätigkeit des Versicherten zur Zeit des Unfalles	Geschl.	Anerkannte Arbeitsunfälle		Altersgruppe				
		Insgesamt	davon tödlich	unter 10	10 - 14	15 - 19	20 - 24	25 und mehr
Alle Tätigkeiten	M+F	53.783	1	12.593	31.355	9.141	473	221
	M	29.685	-	7.212	17.363	4.853	168	89
	F	24.098	1	5.381	13.992	4.288	305	132
davon tödlich	M+F	1	-	-	-	1	-	-
Tätigkeiten sportlicher Art	M	16.159	-	2.357	10.437	3.273	66	26
	F	14.606	-	2.125	9.545	2.821	86	29
Tätigkeiten beim Unterricht	M	4.174	-	1.569	1.886	653	44	22
	F	3.096	1	1.095	1.348	548	73	32
Tätigkeiten außerhalb des Unterrichtes	M	6.956	-	2.680	3.781	483	8	4
	F	4.240	-	1.716	2.113	389	16	6
Tätigkeiten bei außer- schulischen Veranstaltungen	M	1.316	-	344	725	208	22	17
	F	1.163	-	270	574	202	84	33
Wegunfälle gemäß § 175 Abs. 2 ASVG	M	1.080	-	262	534	236	28	20
	F	993	-	175	412	328	46	32

Die Entwicklung der anerkannten Unfälle
von Schülern und Studenten nach Tätigkeiten

2015 - 2018

4.05

Tätigkeit des Versicherten zur Zeit des Unfalles	Geschl.	2015	2016	2017	2018
Alle Tätigkeiten	M + F	54.685	55.032	54.510	53.783
	M	30.147	30.143	30.190	29.685
	F	24.538	24.889	24.320	24.098
Davon tödlich	M + F	7	1	2	1
Tätigkeiten sportlicher Art	M + F	31.971	32.157	31.166	30.765
	M	17.003	16.815	16.332	16.159
	F	14.968	15.342	14.834	14.606
Tätigkeiten beim Unterricht	M + F	7.186	7.587	7.502	7.270
	M	4.136	4.342	4.360	4.174
	F	3.050	3.245	3.142	3.096
Tätigkeiten außerhalb des Unterrichtes	M + F	11.038	10.815	11.356	11.196
	M	6.754	6.721	7.161	6.956
	F	4.284	4.094	4.195	4.240
Tätigkeiten bei außer- schulischen Veranstaltungen	M + F	2.405	2.443	2.429	2.479
	M	1.231	1.277	1.285	1.316
	F	1.174	1.166	1.144	1.163
Wegunfälle gemäß § 175 Abs. 2 ASVG	M + F	2.085	2.030	2.057	2.073
	M	1.023	988	1.052	1.080
	F	1.062	1.042	1.005	993

Gliederung der Unfälle von Schülern und Studenten
nach der Art der Schule (Lehranstalt)
2011 - 2018

4.06

Bezeichnung	2011	2012	2013	2014	2015	2016	2017	2018
Schüler(Studenten)unfälle insgesamt	54.373	54.393	53.483	56.030	54.685	55.032	54.510	53.783
davon tödlich	2	2	-	8	7	1	2	1
Volksschulen (inkl. Vorschulklassen)	11.152	11.683	12.102	12.993	12.981	13.535	13.979	14.008
Hauptschulen	17.598	17.585	17.427	18.062	17.769	17.919	17.450	16.846
Allgemein bildende höhere Schulen (einschließlich Universitäten)	12.006	11.657	12.011	12.510	12.344	12.710	12.290	12.339
Kaufmännische mittlere und höhere Schulen	1.224	1.128	1.136	1.198	1.058	1.136	1.100	1.159
Technische und gewerbliche mittlere und höhere Schulen	1.956	2.177	2.047	2.354	2.226	2.087	2.112	2.116
Polytechnische Lehrgänge	902	834	878	820	830	820	738	769
Sonderschulen	819	864	848	877	868	852	866	823
Sonstige Schulen (inkl. Kindergärten)	8.716	8.465	7.034	7.216	6.609	5.973	5.975	5.723

Die Entwicklung des Rentenstandes nach Versicherungsträgern
in der Unfallversicherung
Dezember 2014 - Dezember 2018

4.07

Rentenart	Dezember	Unfallversicherung			Allgemeine Unfall-VA		SVA der Bauern		VA für Eisenbahnen und Bergbau		VA öffentlich Bediensteter	
		M + F	Männer	Frauen	Männer	Frauen	Männer	Frauen	Männer	Frauen	Männer	Frauen
Alle Renten	2014	100.126	69.971	30.155	52.237	19.541	12.249	8.851	2.318	574	3.167	1.189
	2015	98.947	69.329	29.618	51.944	19.354	11.911	8.488	2.292	563	3.182	1.213
	2016	97.695	68.691	29.004	51.737	19.143	11.519	8.079	2.248	540	3.187	1.242
	2017	96.385	67.932	28.453	51.329	18.923	11.210	7.737	2.198	524	3.195	1.269
	2018	94.808	66.925	27.883	50.807	18.701	10.765	7.385	2.144	507	3.209	1.290
Versehrtenrenten	2014	85.154	68.347	16.807	51.065	9.672	11.876	6.300	2.285	98	3.121	737
	2015	84.338	67.767	16.571	50.818	9.692	11.551	6.012	2.261	99	3.137	768
	2016	83.458	67.187	16.271	50.656	9.694	11.170	5.673	2.218	96	3.143	808
	2017	82.533	66.509	16.024	50.315	9.686	10.870	5.394	2.169	97	3.155	847
	2018	81.308	65.557	15.751	49.826	9.675	10.441	5.101	2.119	90	3.171	885
Witwen- (Witwer)renten ¹⁾	2014	12.485	383	12.102	221	8.904	149	2.335	2	446	11	417
	2015	12.230	382	11.848	224	8.732	146	2.272	2	433	10	411
	2016	11.988	384	11.604	226	8.583	146	2.204	2	415	10	402
	2017	11.723	374	11.349	217	8.412	144	2.140	2	408	11	389
	2018	11.478	363	11.115	215	8.250	135	2.092	2	396	11	377
Waisenrenten	2014	2.487	1.241	1.246	951	965	224	216	31	30	35	35
	2015	2.379	1.180	1.199	902	930	214	204	29	31	35	34
	2016	2.249	1.120	1.129	855	866	203	202	28	29	34	32
	2017	2.129	1.049	1.080	797	825	196	203	27	19	29	33
	2018	2.022	1.005	1.017	766	776	189	192	23	21	27	28

1) Einschließlich Eltern- und Geschwisterrenten.

Die Entwicklung des Rentenstandes in der Unfallversicherung

Dezember 2014 - Dezember 2018

4.08

Bezeichnung	Geschl.	2014		2015		2016		2017		2018	
		Zahl	%	Zahl	%	Zahl	%	Zahl	%	Zahl	%
Unfallversicherung	M + F	100.126	100,00	98.947	100,00	97.695	100,00	96.385	100,00	94.808	100,00
	M	69.971	69,88	69.329	70,07	68.691	70,31	67.932	70,48	66.925	70,59
	F	30.155	30,12	29.618	29,93	29.004	29,69	28.453	29,52	27.883	29,41
Alle Versehrtenrenten	M + F	85.154	100,00	84.338	100,00	83.458	100,00	82.533	100,00	81.308	100,00
	M	68.347	80,26	67.767	80,35	67.187	80,50	66.509	80,58	65.557	80,63
	F	16.807	19,74	16.571	19,65	16.271	19,50	16.024	19,42	15.751	19,37
Teilrenten bis 49 %	M + F	75.823	89,04	75.137	89,09	74.391	89,14	73.631	89,22	72.583	89,27
Teilrenten 50 - 99 %	M + F	7.024	8,25	6.915	8,20	6.779	8,12	6.622	8,02	6.465	7,95
Vollrenten 100 %	M + F	2.307	2,71	2.286	2,71	2.288	2,74	2.280	2,76	2.260	2,78
Alle Hinterbliebenenrenten	M + F	14.972	100,00	14.609	100,00	14.237	100,00	13.852	100,00	13.500	100,00
	M	1.624	10,85	1.562	10,69	1.504	10,56	1.423	10,27	1.368	10,13
	F	13.348	89,15	13.047	89,31	12.733	89,44	12.429	89,73	12.132	89,87
Witwen(Witwer)renten ¹⁾	M + F	12.485	100,00	12.230	100,00	11.988	100,00	11.723	100,00	11.478	100,00
	M	383	3,07	382	3,12	384	3,20	374	3,19	363	3,16
	F	12.102	96,93	11.848	96,88	11.604	96,80	11.349	96,81	11.115	96,84
Waisenrenten	M + F	2.487	100,00	2.379	100,00	2.249	100,00	2.129	100,00	2.022	100,00
	M	1.241	49,90	1.180	49,60	1.120	49,80	1.049	49,27	1.005	49,70
	F	1.246	50,10	1.199	50,40	1.129	50,20	1.080	50,73	1.017	50,30

1) Einschließlich Eltern- und Geschwisterrenten.

Die Höhe der Durchschnittsrenten in der Unfallversicherung
im Verlauf des Jahres 2018

4.09

Versicherungs- träger	Rentenart	Betrag in Euro			
		März	Juni	September	Dezember
Alle Träger der Unfall- versicherung	Renten insgesamt	456	457	458	459
	Alle Versehrtenrenten	420	421	422	423
	davon Teilrenten bis 49 %	317	318	319	320
	davon Teilrenten 50 - 99 %	1.024	1.027	1.029	1.032
	davon Vollrenten 100 %	2.006	2.012	2.010	2.006
	Witwen(Witwer)renten	710	712	714	716
	Waisenrenten	450	450	449	451
	Eltern(Geschwister)renten	460	460	460	460
Allgemeine Unfall- versicherungs- anstalt	Renten insgesamt	499	500	501	501
	Alle Versehrtenrenten	461	461	462	462
	davon Teilrenten bis 49 %	347	347	348	348
	davon Teilrenten 50 - 99 %	1.092	1.094	1.095	1.099
	davon Vollrenten 100 %	2.073	2.079	2.077	2.070
	Witwen(Witwer)renten	775	777	779	782
	Waisenrenten	480	481	480	481
	Eltern(Geschwister)renten	460	460	460	460
Sozial- versicherungs- anstalt der Bauern	Renten insgesamt	260	260	261	262
	Alle Versehrtenrenten	236	236	237	238
	davon Teilrenten bis 49 %	171	171	172	172
	davon Teilrenten 50 - 99 %	701	704	705	708
	davon Vollrenten 100 %	1.378	1.381	1.393	1.400
	Witwen(Witwer)renten	426	426	426	426
	Waisenrenten	287	289	293	294
	Eltern(Geschwister)renten	-	-	-	-
Versicherungs- anstalt für Eisenbahnen und Bergbau	Renten insgesamt	540	542	541	543
	Alle Versehrtenrenten	503	506	505	507
	davon Teilrenten bis 49 %	363	364	364	366
	davon Teilrenten 50 - 99 %	1.148	1.153	1.157	1.157
	davon Vollrenten 100 %	2.104	2.123	2.108	2.121
	Witwen(Witwer)renten	738	738	739	740
	Waisenrenten	581	597	580	589
	Eltern(Geschwister)renten	-	-	-	-
Versicherungs- anstalt öffentlich Bediensteter	Renten insgesamt	553	553	552	553
	Alle Versehrtenrenten	516	516	516	517
	davon Teilrenten bis 49 %	433	433	433	436
	davon Teilrenten 50 - 99 %	1.405	1.404	1.387	1.376
	davon Vollrenten 100 %	2.655	2.655	2.652	2.659
	Witwen(Witwer)renten	921	918	922	928
	Waisenrenten	588	584	593	585

Stand der Versehrtenrenten
nach Altersgruppen und

Berichtsmonat:

Betragsangaben in Euro

Altersgruppe (Jahre)	Geschlecht	Monatliche Bruttoleistung		Versehrtenrenten		
		Insgesamt	pro Rente	Zahl	Betrag	Durch- schnitt
Insgesamt	M + F	34.398.729,35	423	81.308	31.197.850,92	384
	M	30.047.321,64	458	65.557	27.164.577,83	414
	F	4.351.407,71	276	15.751	4.033.273,09	256
Bis 14	M + F	-	-	-	-	-
	M	-	-	-	-	-
	F	-	-	-	-	-
15 - 19	M + F	27.224,58	257	106	23.729,62	224
	M	22.821,35	256	89	20.158,36	226
	F	4.403,23	259	17	3.571,26	210
20 - 29	M + F	557.287,68	443	1.258	492.924,40	392
	M	462.726,83	447	1.035	411.643,40	398
	F	94.560,85	424	223	81.281,00	364
30 - 39	M + F	1.809.935,87	466	3.885	1.623.173,80	418
	M	1.615.125,21	477	3.387	1.452.960,01	429
	F	194.810,66	391	498	170.213,79	342
40 - 49	M + F	4.252.499,53	452	9.418	3.854.782,91	409
	M	3.783.058,60	470	8.041	3.424.950,29	426
	F	469.440,93	341	1.377	429.832,62	312
50 - 59	M + F	9.224.721,75	460	20.055	8.357.131,00	417
	M	8.107.612,80	484	16.748	7.323.164,13	437
	F	1.117.108,95	338	3.307	1.033.966,87	313
60 - 69	M + F	8.703.577,28	455	19.124	7.898.293,39	413
	M	7.634.048,87	489	15.606	6.889.179,89	441
	F	1.069.528,41	304	3.518	1.009.113,50	287
70 und mehr	M + F	9.823.482,66	358	27.462	8.947.815,80	326
	M	8.421.927,98	408	20.651	7.642.521,75	370
	F	1.401.554,68	206	6.811	1.305.294,05	192

und Zahl der Zuschüsse
nach dem Geschlecht

Dezember 2018

4.10

Zusatzrenten für Schwerversehrte			Kinderzuschüsse		
Zahl	Betrag	Durchschnitt	Zahl	Betrag	Durchschnitt
8.919	3.102.819,45	348	1.405	98.058,98	70
7.697	2.792.217,23	363	1.284	90.526,58	71
1.222	310.602,22	254	121	7.532,40	62
-	-	-	-	-	-
-	-	-	-	-	-
-	-	-	-	-	-
14	3.494,96	250	-	-	-
11	2.662,99	242	-	-	-
3	831,97	277	-	-	-
164	62.860,11	383	21	1.503,17	72
131	50.076,35	382	14	1.007,08	72
33	12.783,76	387	7	496,09	71
424	169.911,87	401	246	16.850,20	68
356	147.440,58	414	213	14.724,62	69
68	22.471,29	330	33	2.125,58	64
920	361.174,78	393	515	36.541,84	71
800	324.266,78	405	473	33.841,53	72
120	36.908,00	308	42	2.700,31	64
2.221	833.910,26	375	481	33.680,49	70
1.959	752.474,03	384	451	31.974,64	71
262	81.436,23	311	30	1.705,85	57
2.123	797.899,20	376	109	7.384,69	68
1.895	737.722,05	389	105	7.146,93	68
228	60.177,15	264	4	237,76	60
3.053	873.568,27	286	33	2.098,59	64
2.545	777.574,45	306	28	1.831,78	65
508	95.993,82	189	5	266,81	53

Renten in der Unfallversicherung
nach Versichertenkategorien

Berichtsmonat: Dezember 2018

Betragsangaben in Euro

4.11

Versichertenkategorie	Bezeichnung	Alle Renten	Versehrten- renten	Witwen- (Witwer-) renten	Waisen- renten	Eltern- (Geschwister-) renten
Alle Kategorien	Zahl der Renten	94.808	81.308	11.470	2.022	8
	Monatliche Bruttoleistung	43.528.833,73	34.398.729,35	8.213.798,92	912.625,87	3.679,59
	Durchschnitt	459	423	716	451	460
Unselbständige	Zahl der Renten	69.364	59.601	8.328	1.427	8
	Monatliche Bruttoleistung	35.585.255,13	28.102.920,67	6.752.590,95	726.063,92	3.679,59
	Durchschnitt	513	472	811	509	460
Selbständige	Zahl der Renten	23.225	19.841	2.839	545	-
	Monatliche Bruttoleistung	6.572.874,69	5.175.845,38	1.232.140,77	164.888,54	-
	Durchschnitt	283	261	434	303	-
Schüler und Studenten	Zahl der Renten	184	178	1	5	-
	Monatliche Bruttoleistung	140.400,05	138.129,81	364,33	1.905,91	-
	Durchschnitt	763	776	364	381	-
Sonstige geschützte Personen	Zahl der Renten	2.035	1.688	302	45	-
	Monatliche Bruttoleistung	1.230.303,86	981.833,49	228.702,87	19.767,50	-
	Durchschnitt	605	582	757	439	-

Rentenstände und Rentenbewegung in der Unfallversicherung im Jahre 2018

Betragsangaben in Euro

4.12

Rentenart	Geschl.	Stand im Dezember des Vorjahres			Zugänge *) im Berichtsjahr		Abgänge *) im Berichtsjahr			Stand im Dezember des Berichtsjahres		
		Zahl der Renten	Monatliche Bruttoleistung	Durchschnitt	Neuzuerkennungen	Sonstige	Tod	1)	Sonstige	Zahl der Renten	Monatliche Bruttoleistung	Durchschnitt
Alle Renten	M + F	96.385	43.167.216,69	448	7.940	-	2.468	-	7.049	94.808	43.528.833,73	459
	M	67.932	30.405.261,80	448	5.743	-	1.700	-	5.050	66.925	30.665.886,61	458
	F	28.453	12.761.954,89	449	2.197	-	768	-	1.999	27.883	12.862.947,12	461
Versehrtenrenten	M + F	82.533	34.050.729,29	413	7.640	-	2.099	-	6.766	81.308	34.398.729,35	423
	M	66.509	29.774.983,58	448	5.681	-	1.681	-	4.952	65.557	30.047.321,64	458
	F	16.024	4.275.745,71	267	1.959	-	418	-	1.814	15.751	4.351.407,71	276
Witwen- (Witwer)renten	M + F	11.715	8.170.978,73	697	191	-	362	-	74	11.470	8.213.798,92	716
	M	373	161.070,54	432	8	-	16	-	3	362	160.960,45	445
	F	11.342	8.009.908,19	706	183	-	346	-	71	11.108	8.052.838,47	725
Waisenrenten	M + F	2.129	941.887,04	442	109	-	7	-	209	2.022	912.625,87	451
	M	1.049	468.818,61	447	54	-	3	-	95	1.005	457.209,22	455
	F	1.080	473.068,43	438	55	-	4	-	114	1.017	455.416,65	448
Eltern- und Geschwisterrenten	M + F	8	3.621,63	453	-	-	-	-	-	8	3.679,59	460
	M	1	389,07	389	-	-	-	-	-	1	395,30	395
	F	7	3.232,56	462	-	-	-	-	-	7	3.284,29	469

1) Versehrtenrenten: Zunahme der Erwerbsfähigkeit;
Witwen(Witwer)renten: Wiederverheiratung;
Waisenrenten: Vollendung des 18. Lebensjahres,
Wegfall der Voraussetzungen für die Weitergewährung;
Eltern- und
Geschwisterrenten: Wegfall der Bedürftigkeit bzw.
Vollendung des 18. Lebensjahres,
Wegfall der Voraussetzungen für die Weitergewährung.

*) 2018: Aufteilung der Zu- bzw. Abgänge nicht möglich.

Neuzugänge an Versehrtenrenten nach Altersgruppen
im Jahre 2018

4.13

Altersgruppe (Jahre)	Neuzugänge an Versehrtenrenten											
	Insgesamt	mit einer Minderung der Erwerbsfähigkeit in Prozenten										
		- 19	20 - 24	25 - 29	30 - 39	40 - 49	50 - 59	60 - 69	70 - 79	80 - 89	90 - 99	100
Insgesamt	7.640	18	6.391	328	292	92	41	20	12	9	2	435
Bis 14	-	-	-	-	-	-	-	-	-	-	-	-
15 - 19	167	-	145	5	6	2	-	1	-	1	-	7
20 - 29	1.004	-	903	22	23	7	2	2	-	2	-	43
30 - 39	1.241	1	1.067	40	39	12	2	3	1	-	1	75
40 - 49	1.785	3	1.499	87	70	13	7	1	2	1	-	102
50 - 54	1.341	2	1.125	64	42	16	8	4	3	3	-	74
55 - 59	1.368	7	1.126	66	69	27	16	3	3	1	-	50
60 - 64	526	3	413	32	33	10	3	4	1	-	1	26
65 - 69	87	1	63	9	3	-	-	1	1	-	-	9
70 und mehr	121	1	50	3	7	5	3	1	1	1	-	49

Kapitel 5

Gebarungsergebnisse

5.0 Vorbemerkungen

Die *Erfolgsrechnungen* der Sozialversicherungsträger sind Aufwands- und Ertragsrechnungen, in denen sämtliche Erträge und sämtliche Aufwendungen eines Kalenderjahres ausgewiesen werden. Die Erfolgsrechnungen geben Auskunft über die Art, die Höhe und die Quelle der Aufwendungen und Erträge.

Das Rechnungswesen der Sozialversicherungsträger ist mit dem Rechnungswesen von privatwirtschaftlichen Unternehmen vergleichbar und unterscheidet sich durch die *doppelte Buchhaltung* von der *Kamerallistik* der Gebietskörperschaften.

Für das Rechnungswesen der einzelnen Sozialversicherungsträger gibt es einheitliche Kriterien. Grundlage sind die vom Bundesminister für Arbeit, Soziales, Gesundheit und Konsumentenschutz nach Anhörung des Hauptverbandes herauszugebenden *Weisungen für die Rechnungslegung und Rechnungsführung* der Sozialversicherungsträger und des Hauptverbandes.

Das für die gesamte Sozialversicherung ausgewiesene *Gebarungsvolumen* ist die Summe der Erfolgsrechnungen aller Sozialversicherungsträger und beinhaltet auch die Transferzahlungen innerhalb der Sozialversicherung. Beispiele für solche Transferzahlungen sind die Beiträge zur Krankenversicherung der Pensionisten sowie Ersätze für Leistungsaufwendungen. Die entsprechenden Zahlungen scheinen bei den Pensionsversicherungsträgern bzw. bei den Unfallversicherungsträgern als Aufwendungen und bei den Krankenversicherungsträgern als Erträge auf.

5.1 Gebarungsergebnisse der Sozialversicherungsträger

(Tab. 5.01 - 5.26)

Das endgültige Gebarungsergebnis 2018 der Sozialversicherungsträger ergab Gesamteinnahmen in der Höhe von 64.194 Millionen Euro, denen Gesamtausgaben in der Höhe von 63.934 Millionen Euro gegenüberstanden. Die folgende Tabelle informiert über das Gebarungsergebnis des Jahres 2018 nach Versicherungsbereichen:

**Gebarung der Sozialversicherung
im Jahre 2018**

Versicherungsbereich	Einnahmen in Millionen Euro	Ausgaben	
		in Millionen Euro	in % der Einnahmen
Sozialversicherung insgesamt	64.194	63.934	99,6
Krankenversicherung	19.360	19.192	99,1
Pensionsversicherung	43.094	43.091	100,0
Unfallversicherung	1.740	1.651	94,9

Die Mittel der Sozialversicherung werden in erster Linie durch Beiträge für Versicherte aufgebracht. Im Jahre 2018 betragen die Beiträge für Versicherte 52.659 Millionen Euro.

Soweit die Beiträge für Versicherte in der Pensionsversicherung nicht zur vollen Deckung der Ausgaben ausreichen, besteht eine Ausfallhaftung des Bundes. Der vom Bund zu leistende Beitrag zur Finanzierung der Sozialversicherung betrug im Jahre 2018 6.831 Millionen Euro.

Weitere Mittel fließen den Sozialversicherungsträgern auch aus Kostenbeteiligungen der Versicherten, aus Leistungersatzes wie z.B. Ersätze für Ausgleichszulagen etc. zu. Diese Einnahmen betragen im Jahre 2018 4.704 Millionen Euro.

Einnahmen in der Sozialversicherung 2018

Gesamteinnahmen: 64.194 Mio.€ = 100 %

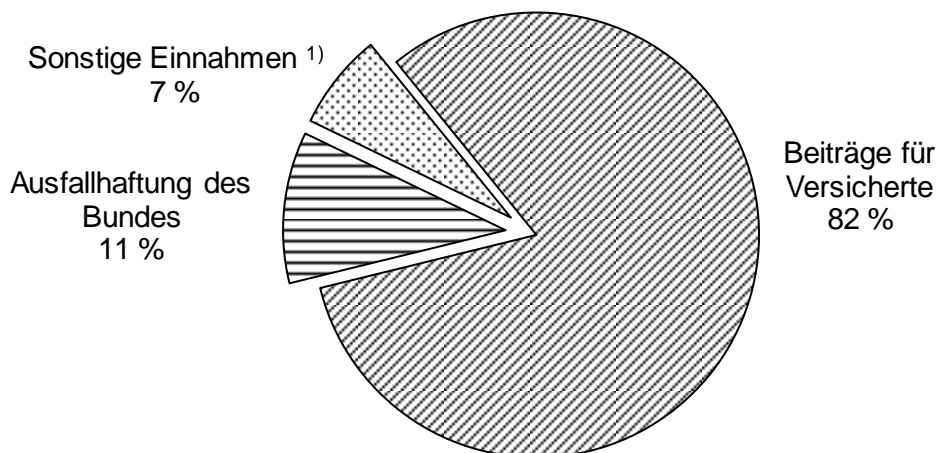

¹⁾ Ersätze für Ausgleichszulagen, sonstige Leistungersatzes, Rezeptgebühren und andere Kostenbeteiligungen.

G e b a r u n g
der österreichischen Sozialversicherung
1994 - 2018

Angaben in Euro

5.01

Jahr	Gesamt- einnahmen	Gesamt- ausgaben	Saldo	Von den Gesamtausgaben sind	
				Geld-	Sach-
				leistungen	
1994	26.045.641.592,00	26.158.788.253,00	- 113.146.661,00	16.876.124.648,00	8.023.684.077,00
1995	27.313.510.752,00	27.548.484.844,00	- 234.974.092,00	17.858.599.594,00	8.460.014.607,00
1996	28.580.255.663,00	28.658.132.453,00	- 77.876.790,00	18.744.376.285,00	8.627.429.562,00
1997	29.703.836.181,00	29.584.262.698,00	+ 119.573.483,00	19.178.464.278,00	9.023.227.546,00
1998	30.709.941.353,00	30.645.007.667,00	+ 64.933.686,00	19.879.663.452,00	9.459.879.726,00
1999	31.859.736.270,00	32.114.382.681,00	- 254.646.411,00	20.752.113.690,00	10.028.951.476,00
2000	33.253.896.645,00	33.529.543.324,00	- 275.646.679,00	21.644.840.229,00	10.417.616.549,00
2001	34.688.372.109,00	34.728.653.460,00	- 40.281.351,00	22.446.654.611,00	10.901.092.070,00
2002	35.768.531.047,00	35.846.829.282,00	- 78.298.235,00	23.120.754.521,00	11.287.120.821,00
2003	36.802.421.144,00	36.901.017.891,00	- 98.596.747,00	23.810.244.786,00	11.571.491.988,00
2004	37.848.844.713,00	38.011.315.492,00	- 162.470.779,00	24.348.113.954,00	12.134.472.931,00
2005	39.374.257.256,00	39.440.946.185,00	- 66.688.929,00	25.138.758.816,00	12.555.165.795,00
2006	40.960.512.988,00	41.017.314.934,00	- 56.801.946,00	26.285.426.737,00	13.097.938.933,00
2007	42.791.263.537,00	43.105.024.634,00	- 313.761.097,00	27.468.142.140,00	13.869.649.839,00
2008	45.283.006.730,00	45.329.795.884,00	- 46.789.154,00	28.934.723.128,00	14.575.895.061,00
2009	47.444.678.852,00	47.270.515.058,00	+ 174.163.794,00	30.415.234.222,00	15.025.144.621,00
2010	49.085.890.532,00	48.700.166.718,00	+ 385.723.814,00	31.686.052.445,00	15.214.296.751,00
2011	50.501.365.409,35	50.176.438.366,80	+ 324.927.042,55	32.691.756.173,58	15.666.196.845,84
2012	52.579.151.586,53	52.366.161.350,55	+ 212.990.235,98	34.188.750.257,96	16.255.445.886,76
2013	54.594.055.780,99	54.352.370.574,09	+ 241.685.206,90	35.595.601.276,09	16.723.772.574,68
2014	56.453.408.891,33	56.382.065.904,37	+ 71.342.986,96	36.946.268.297,75	17.357.699.891,51
2015	58.246.843.674,13	58.259.050.446,70	- 12.206.772,57	37.885.682.307,91	18.082.937.191,34
2016	60.228.577.856,31	60.117.216.400,07	+ 111.361.456,24	38.817.292.997,30	18.661.494.038,92
2017	61.725.809.828,97	61.640.407.073,73	+ 85.402.755,24	39.755.480.037,58	19.380.227.784,95
2018	64.193.822.760,86	63.933.570.467,39	+ 260.252.293,47	41.227.658.174,83	20.208.686.878,28

Gebarungsübersicht 2018
Sozialversicherung insgesamt

5.02

Versicherungsbereich (Versicherungsträger)	Einnahmen	Ausgaben	Saldo	Ausgaben in % der Einnahmen
	in Euro			
Sozialversicherung insgesamt	64.193.822.760,86	63.933.570.467,39	+ 260.252.293,47	99,6
Krankenversicherung	19.359.570.356,32	19.191.666.613,04	+ 167.903.743,28	99,1
Gebietskrankenkassen	14.762.507.511,75	14.628.663.797,37	+ 133.843.714,38	99,1
Betriebskrankenkassen	122.082.238,15	117.907.672,32	+ 4.174.565,83	96,6
VA für Eisenbahnen und Bergbau	622.159.245,61	623.575.503,81	- 1.416.258,20	100,2
VA öffentlich Bediensteter	1.988.497.246,11	2.017.112.002,80	- 28.614.756,69	101,4
SVA der gewerblichen Wirtschaft	1.234.887.413,02	1.201.177.316,15	+ 33.710.096,87	97,3
SVA der Bauern	629.436.701,68	603.230.320,59	+ 26.206.381,09	95,8
Pensionsversicherung der Unselbständigen	36.678.647.715,68	36.682.747.715,68	- 4.100.000,00	100,0
Pensionsversicherungsanstalt	35.844.073.253,41	35.848.073.253,41	- 4.000.000,00	100,0
VA für Eisenbahnen und Bergbau	834.574.462,27	834.674.462,27	- 100.000,00	100,0
Pensionsversicherung der Selbständigen	6.415.003.823,24	6.407.613.789,05	+ 7.390.034,19	99,9
SVA der gewerblichen Wirtschaft	3.978.185.025,67	3.978.792.095,41	- 607.069,74	100,0
SVA der Bauern	2.396.129.606,69	2.396.429.606,69	- 300.000,00	100,0
VA des österreichischen Notariates	40.689.190,88	32.392.086,95	+ 8.297.103,93	79,6
Unfallversicherung	1.740.600.865,62	1.651.542.349,62	+ 89.058.516,00	94,9
Allgemeine Unfallversicherungsanstalt	1.530.923.043,29	1.444.640.536,17	+ 86.282.507,12	94,4
SVA der Bauern	104.541.839,86	115.908.254,08	- 11.366.414,22	110,9
VA für Eisenbahnen und Bergbau	32.909.531,61	32.958.990,77	- 49.459,16	100,2
VA öffentlich Bediensteter	72.226.450,86	58.034.568,60	+ 14.191.882,26	80,4

Die Entwicklung der Einnahmen und Ausgaben
in der österreichischen Sozialversicherung

2017 - 2018

5.03

Versicherungsbereich	Einnahmen			Ausgaben		
	2017	2018	Veränderung in %	2017	2018	Veränderung in %
	in Euro			in Euro		
Sozialversicherung insgesamt	61.725.809.828,97	64.193.822.760,86	+ 4,0	61.640.407.073,73	63.933.570.467,39	+ 3,7
Krankenversicherung	18.490.637.958,61	19.359.570.356,32	+ 4,7	18.439.722.643,89	19.191.666.613,04	+ 4,1
davon nach dem ASVG	14.478.221.672,53	15.177.282.978,30	+ 4,8	14.435.597.364,03	15.001.390.384,61	+ 3,9
B-KUVG	2.242.090.955,10	2.317.963.263,32	+ 3,4	2.287.671.225,85	2.385.868.591,69	+ 4,3
GSVG	1.161.481.015,83	1.234.887.413,02	+ 6,3	1.131.393.266,53	1.201.177.316,15	+ 6,2
BSVG	608.844.315,15	629.436.701,68	+ 3,4	585.060.787,48	603.230.320,59	+ 3,1
Pensionsversicherung	41.568.169.997,89	43.093.651.538,92	+ 3,7	41.566.266.862,85	43.090.361.504,73	+ 3,7
davon nach dem ASVG	35.371.158.898,28	36.678.647.715,68	+ 3,7	35.375.778.898,28	36.682.747.715,68	+ 3,7
GSVG	3.803.513.670,53	3.978.185.025,67	+ 4,6	3.804.108.724,74	3.978.792.095,41	+ 4,6
BSVG	2.353.973.066,04	2.396.129.606,69	+ 1,8	2.354.273.066,04	2.396.429.606,69	+ 1,8
NVG	39.524.363,04	40.689.190,88	+ 2,9	32.106.173,79	32.392.086,95	+ 0,9
Unfallversicherung	1.667.001.872,47	1.740.600.865,62	+ 4,4	1.634.417.566,99	1.651.542.349,62	+ 1,0
davon nach dem ASVG	1.493.827.279,45	1.563.832.574,90	+ 4,7	1.464.785.311,32	1.477.599.526,94	+ 0,9
B-KUVG	69.390.072,26	72.226.450,86	+ 4,1	55.490.845,07	58.034.568,60	+ 4,6
BSVG	103.784.520,76	104.541.839,86	+ 0,7	114.141.410,60	115.908.254,08	+ 1,5

Aufgliederung der Einnahmen
Sozialversicherung insgesamt
2014 - 2018

Angaben in Euro

5.04

Versicherungsbereich	Jahr	Gesamt- einnahmen	d a v o n			
			Beiträge		Sonstige Beiträge ²⁾	Sonstige Einnahmen
			für Versicherte	des Bundes ¹⁾		
Sozialversicherung i n s g e s a m t	2014	56.453.408.891,33	44.700.654.056,10	7.715.278.118,61	277.913.773,68	3.759.562.942,94
	2015	58.246.843.674,13	46.517.526.962,92	7.488.870.991,65	287.730.497,18	3.952.715.222,38
	2016	60.228.577.856,31	48.331.828.376,61	7.393.106.741,39	299.745.609,22	4.203.897.129,09
	2017	61.725.809.828,97	50.953.340.263,35	6.261.960.659,35	344.467.771,95	4.166.041.134,32
	2018	64.193.822.760,86	52.659.347.836,19	6.830.775.467,73	355.974.642,07	4.347.724.814,87
Krankenversicherung der Unselbständigen	2014	14.806.127.864,45	12.318.233.425,26	-	277.913.773,68	2.209.980.665,51
	2015	15.436.179.717,04	12.727.303.996,68	-	287.730.497,18	2.421.145.223,18
	2016	16.167.421.440,89	13.224.254.760,41	-	299.745.609,22	2.643.421.071,26
	2017	16.720.312.627,63	13.723.452.960,10	-	344.467.771,95	2.652.391.895,58
	2018	17.495.246.241,62	14.316.593.848,25	-	355.974.642,07	2.822.677.751,30
Krankenversicherung der Selbständigen	2014	1.557.374.765,55	1.316.125.902,70	-	-	241.248.862,85
	2015	1.682.896.990,87	1.432.899.552,16	-	-	249.997.438,71
	2016	1.722.038.599,87	1.416.084.483,48	-	-	305.954.116,39
	2017	1.770.325.330,98	1.500.728.958,70	-	-	269.596.372,28
	2018	1.864.324.114,70	1.594.273.849,45	-	-	270.050.265,25
Pensionsversicherung der Unselbständigen	2014	32.824.619.755,47	26.976.806.822,51	4.968.560.259,09	-	879.252.673,87
	2015	33.653.351.477,55	28.039.569.319,62	4.752.554.371,28	-	861.227.786,65
	2016	34.647.287.846,68	29.133.629.048,99	4.665.726.290,78	-	847.932.506,91
	2017	35.371.158.898,28	31.005.592.937,31	3.515.073.396,98	-	850.492.563,99
	2018	36.678.647.715,68	31.754.664.860,58	4.054.999.875,37	-	868.982.979,73
Pensionsversicherung der Selbständigen	2014	5.702.374.523,89	2.583.480.093,57	2.746.717.859,52	-	372.176.570,80
	2015	5.913.272.585,31	2.817.867.267,48	2.736.316.620,37	-	359.088.697,46
	2016	6.084.583.480,30	3.005.535.385,47	2.727.380.450,61	-	351.667.644,22
	2017	6.197.011.099,61	3.114.435.384,17	2.746.887.262,37	-	335.688.453,07
	2018	6.415.003.823,24	3.310.034.327,90	2.775.775.592,36	-	329.193.902,98
Unfallversicherung	2014	1.562.911.981,97	1.506.007.812,06	-	-	56.904.169,91
	2015	1.561.142.903,36	1.499.886.826,98	-	-	61.256.076,38
	2016	1.607.246.488,57	1.552.324.698,26	-	-	54.921.790,31
	2017	1.667.001.872,47	1.609.130.023,07	-	-	57.871.849,40
	2018	1.740.600.865,62	1.683.780.950,01	-	-	56.819.915,61

1) Im Bereich der Pensionsversicherung Ausfallhaftung des Bundes.

2) Mittel aus den Ausgleichsfonds gemäß § 447a ASVG.

Aufgliederung der Ausgaben
Sozialversicherung insgesamt

2014 - 2018

Angaben in Euro

5.05

Versicherungsbereich	Jahr	Gesamt- ausgaben	d a v o n			
			Geld- leistungen	Sach- leistungen	Verwaltungs- und Verrechnungs- aufwand	Sonstige Ausgaben
Sozialversicherung i n s g e s a m t	2014	56.382.065.904,37	36.946.268.297,75	17.357.699.891,51	1.160.535.772,29	917.561.942,82
	2015	58.259.050.446,70	37.885.682.307,91	18.082.937.191,34	1.176.488.312,12	1.113.942.635,33
	2016	60.117.216.400,07	38.817.292.997,30	18.661.494.038,92	1.216.144.334,25	1.422.285.029,60
	2017	61.640.407.073,73	39.755.480.037,58	19.380.227.784,95	1.227.874.161,83	1.276.825.089,37
	2018	63.933.570.467,39	41.227.658.174,83	20.208.686.878,28	1.256.183.400,47	1.241.042.013,81
Krankenversicherung der Unselbständigen	2014	14.732.340.856,44	1.174.835.094,88	12.797.446.781,28	366.720.069,37	393.338.910,91
	2015	15.474.799.212,81	1.347.898.317,07	13.329.062.875,23	375.565.202,33	422.272.818,18
	2016	16.096.761.343,09	1.457.978.519,20	13.748.898.014,15	389.309.423,97	500.575.385,77
	2017	16.723.268.589,88	1.522.428.481,54	14.321.938.437,43	384.082.158,80	494.819.512,11
	2018	17.387.258.976,30	1.591.726.210,47	14.949.443.221,18	388.854.398,32	457.235.146,33
Krankenversicherung der Selbständigen	2014	1.542.375.162,37	56.760.310,61	1.368.956.655,37	79.627.543,59	37.030.652,80
	2015	1.613.499.892,23	64.860.298,11	1.424.265.878,92	83.689.437,94	40.684.277,26
	2016	1.679.380.970,85	66.818.081,07	1.484.024.673,87	91.719.155,94	36.819.059,97
	2017	1.716.454.054,01	61.862.287,13	1.524.144.819,45	95.019.523,28	35.427.424,15
	2018	1.804.407.636,74	66.591.352,91	1.597.642.341,66	99.520.385,82	40.653.556,35
Pensionsversicherung der Unselbständigen	2014	32.829.239.755,47	29.946.975.896,40	2.079.512.535,14	485.289.220,08	317.462.103,85
	2015	33.657.961.477,55	30.561.708.730,06	2.132.204.462,20	484.569.582,62	479.478.702,67
	2016	34.651.917.846,68	31.244.505.145,86	2.218.694.834,02	492.227.286,73	696.490.580,07
	2017	35.375.778.898,28	31.993.819.965,22	2.301.941.422,82	496.873.453,32	583.144.056,92
	2018	36.682.747.715,68	33.177.424.572,05	2.408.715.984,95	516.439.101,99	580.168.056,69
Pensionsversicherung der Selbständigen	2014	5.697.244.845,35	5.062.530.066,86	459.380.938,86	108.247.286,28	67.086.553,35
	2015	5.908.046.391,97	5.197.333.532,90	529.330.623,40	111.903.074,75	69.479.160,92
	2016	6.075.744.195,33	5.323.681.407,48	538.940.841,72	119.671.915,38	93.450.030,75
	2017	6.190.487.964,57	5.448.694.787,02	551.008.836,08	125.843.365,88	64.940.975,59
	2018	6.407.613.789,05	5.641.721.346,52	567.925.464,25	124.155.732,43	73.811.245,85
Unfallversicherung	2014	1.580.865.284,74	705.166.929,00	652.402.980,86	120.651.652,97	102.643.721,91
	2015	1.604.743.472,14	713.881.429,77	668.073.351,59	120.761.014,48	102.027.676,30
	2016	1.613.412.044,12	724.309.843,69	670.935.675,16	123.216.552,23	94.949.973,04
	2017	1.634.417.566,99	728.674.516,67	681.194.269,17	126.055.660,55	98.493.120,60
	2018	1.651.542.349,62	750.194.692,88	684.959.866,24	127.213.781,91	89.174.008,59

Mittel der Sozialversicherung im Vergleich zum
Bruttoinlandsprodukt und Bundesbudget

1956 - 2018

5.06

Jahr	Brutto- inlandsprodukt ¹⁾	Bundesbudget ²⁾	Mittel der Sozialversicherung		
	in Millionen Euro		in Mio. Euro	in Prozent des	
				Brutto- inlandsproduktes	Bundes- budgets
1956	8.670	2.260	642	7,4	28,4
1961	13.134	3.633	1.224	9,3	33,7
1966	19.515	5.251	2.222	11,4	42,3
1971	30.495	8.181	3.743	12,3	45,8
1976	55.431	16.126	7.486	13,5	46,4
1981	81.370	24.669	11.634	14,3	47,2
1986	108.752	36.219	16.325	15,0	45,1
1991	145.949	45.047	22.187	15,2	49,3
1996	182.133	54.853	28.658	15,7	52,2
2001	220.525	60.409	34.728	15,7	57,5
2006	267.824	70.561	41.018	15,3	58,1
2009	288.044	71.014	47.445	16,5	66,8
2010	295.897	67.287	49.086	16,6	73,0
2011	310.129	67.814	50.501	16,3	74,5
2012	318.653	76.480	52.579	16,5	68,7
2013	323.910	75.567	54.594	16,9	72,2
2014	333.146	74.653	56.454	16,9	75,6
2015	344.259	74.590	58.259	16,9	78,1
2016	356.238	76.309	60.228	16,9	78,9
2017	369.899	77.457	61.726	16,7	79,7
2018 ³⁾	386.063	78.536	64.194	16,6	81,7

1) Quelle: Statistik Austria; Konzept ESG; Stand 29.5.2019.

2) Durch die neue Haushaltsordnung ab dem Jahre 1988 mit den Vorjahren nur bedingt vergleichbar.

3) Bruttoinlandsprodukt und Bundesbudget = vorläufige Zahlen.

Öffentliche Mittel für
1994 -

Angaben in Euro

Jahr	Bundesbeitrag ¹⁾ für				
	KV der Bauern	PV der Unselbständigen	PV der gewerblich Selbständigen	PV der Bauern ²⁾	UV der Bauern
1994	59.591.724,00	1.603.795.048,00	977.625.560,00	770.082.266,00	21.473.442,00
1995	61.260.292,00	1.960.130.084,00	1.017.722.651,00	819.651.606,00	11.339.506,00
1996	62.669.273,00	2.064.430.645,00	1.006.340.123,00	841.436.088,00	22.897.248,00
1997	62.669.273,00	2.218.658.896,00	926.027.485,00	833.633.133,00	23.459.154,00
1998	44.621.120,00	2.356.651.744,00	928.551.267,00	839.238.171,00	24.460.586,00
1999	45.328.590,00	2.624.985.138,00	957.180.948,00	878.407.230,00	24.533.695,00
2000	48.159.343,00	2.211.487.177,00	1.016.180.243,00	929.441.073,00	25.261.222,00
2001	-	2.377.420.351,00	738.122.853,00	989.316.839,00	25.856.532,00
2002	-	2.691.259.282,00	1.039.262.637,00	1.031.024.745,00	25.922.208,00
2003	-	3.550.492.062,00	1.019.526.498,00	1.027.478.073,00	26.390.645,00
2004	-	3.797.924.570,00	1.038.596.097,00	1.066.660.953,00	26.515.130,00
2005	-	2.637.396.931,00	708.722.307,00	961.014.160,00	26.965.658,00
2006	-	2.720.410.889,00	656.742.752,00	1.009.715.993,00	27.252.038,00
2007	-	2.666.861.393,00	705.057.438,00	1.066.729.166,00	27.595.196,00
2008	-	2.982.344.969,00	773.876.494,00	1.147.739.367,00	28.000.621,00
2009	-	3.900.490.547,00	812.973.024,00	1.214.383.024,00	28.387.744,00
2010	-	4.166.691.292,00	1.061.049.484,00	1.253.833.321,00	28.574.879,00
2011	-	4.276.839.843,32	1.049.315.228,22	1.277.191.664,78	-
2012	-	4.822.019.739,24	1.125.920.282,17	1.343.246.122,10	-
2013	-	4.957.825.704,97	1.045.523.265,42	1.387.769.394,17	-
2014	-	4.968.560.259,09	1.309.155.412,12	1.437.562.447,40	-
2015	-	4.752.554.371,28	1.272.225.392,04	1.464.091.228,33	-
2016	-	4.665.726.290,78	1.230.634.398,20	1.496.746.052,41	-
2017	-	3.515.073.396,98	1.251.388.897,17	1.495.498.365,20	-
2018	-	4.054.999.875,37	1.279.200.826,53	1.496.574.765,83	-

1) Im Bereich der Pensionsversicherung ab 2005 Ausfallhaftung des Bundes.

Mit den Jahren vor 2005 nicht mehr vergleichbar.

2) Einschließlich Abgabe von land- und forstwirtschaftlichen Betrieben.

3) Wochengeld, Betriebshilfe (ab 1998), Mutter-Kind-Pass-Untersuchung.

die Sozialversicherung

2018

5.07

Beitrag zum Ausgleichsfonds der PV-Träger	Beitrag zur Schülerunfallversicherung	Ersätze für		
		Mutterschaftsleistungen ³⁾	Jugendlichen-(Vorsorge-)untersuchungen	Ausgleichszulagen
528.706.496,00	4.360.370,00	181.064.366,00	1.642.987,00	820.771.059,00
532.726.612,00	4.360.370,00	183.770.412,00	1.654.470,00	814.119.605,00
905.784.685,00	4.360.370,00	218.282.087,00	1.563.629,00	798.065.667,00
877.449.765,00	4.360.370,00	226.188.383,00	1.495.171,00	814.436.531,00
1.001.085.005,00	4.360.370,00	244.415.965,00	1.723.945,00	796.234.675,00
1.031.305.349,00	4.360.370,00	248.142.628,00	1.554.254,00	757.544.458,00
1.017.835.440,00	4.360.370,00	247.835.948,00	1.568.207,00	738.200.185,00
1.289.071.241,00	4.360.370,00	257.984.803,00	1.512.550,00	751.404.379,00
1.674.619.805,00	4.360.000,00	273.108.063,00	1.446.888,00	766.973.371,00
929.162.183,00	4.360.000,00	267.918.841,00	1.410.791,00	793.382.990,00
1.029.932.055,00	4.360.000,00	269.084.880,00	1.227.552,00	811.248.872,00
-	4.360.000,00	281.790.959,00	4.424.927,00	813.669.687,00
-	4.360.000,00	286.876.511,00	4.581.010,00	851.233.210,00
-	4.360.000,00	292.894.255,00	4.266.478,00	930.578.230,00
-	4.360.000,00	309.014.038,00	3.815.745,00	968.521.342,00
-	4.360.000,00	324.031.965,00	3.970.622,00	982.067.387,00
-	4.360.000,00	349.405.501,00	4.290.545,00	980.274.655,00
-	4.360.000,00	327.991.034,52	4.410.609,25	975.776.883,79
-	4.360.000,00	329.037.400,98	4.956.019,63	984.758.010,62
-	4.360.000,00	343.660.092,88	4.459.702,15	1.005.262.007,98
-	4.360.000,00	360.286.105,96	5.298.233,36	1.017.109.989,94
-	4.360.000,00	370.747.022,75	5.177.822,20	987.675.862,04
-	4.360.000,00	398.151.823,63	4.248.305,06	971.134.918,55
-	4.360.000,00	400.886.074,79	2.211.870,88	979.709.917,52
-	4.360.000,00	401.826.642,43	1.921.932,06	977.078.121,46

Gebarungsergebnisse der
(Unselbständige
Aufgliederung der Einnahmen nach

Angaben in Euro bzw. in Prozent der Gesamteinnahmen

B e z e i c h n u n g	Alle Kranken- versicherungsträger		Gebiets- krankenkassen
E i n n a h m e n insgesamt	19.359.570.356,32	100,0	14.762.507.511,75
Beiträge für Versicherte	15.910.867.697,70	82,2	11.906.588.775,90
Unselbständig Erwerbstätige	9.261.868.558,44	47,8	7.888.530.442,99
Selbständig Erwerbstätige ¹⁾	855.819.348,68	4,4	-
Freiwillig Versicherte	125.744.544,15	0,6	122.232.323,25
Arbeitslose (Leistungsbezieher)	385.830.673,45	2,0	374.761.880,84
Pensionisten, Rentner	4.412.990.096,78	22,8	2.870.161.768,82
Kriegshinterbliebene	4.424.072,89	-	4.424.072,89
Asylwerber	48.500.447,49	0,3	48.500.447,49
Familienangehörige der Wehrpflichtigen	120.956,18	-	102.859,40
Zusatzbeitrag für Angehörige	16.491.997,28	0,1	12.753.977,02
Zusatzversicherung	13.266.137,25	0,1	-
Beitrag zur Spitalfinanzierung	785.810.865,11	4,1	585.121.003,20
Zuschüsse aus dem Ausgleichsfonds	355.974.642,07	1,8	355.974.642,07
Verzugszinsen und Beitragszuschläge	11.206.273,16	0,1	5.932.956,20
Vermögenserträge	21.304.297,79	0,1	11.078.890,08
Ersätze für Leistungsaufwendungen	1.931.143.171,13	10,0	1.672.271.363,85
Gebühren, Kostenbeteiligungen und Behandlungsbeiträge	653.955.729,84	3,4	414.156.377,57
Rezeptgebühren	411.833.399,23	2,1	313.917.531,49
Service-Entgelt	41.055.505,71	0,2	40.840.321,56
Kostenbeteiligungen	78.036.659,72	0,4	59.398.524,52
Behandlungsbeiträge und Kostenanteile	123.030.165,18	0,7	-
Sonstige betriebliche Erträge	354.692.523,03	1,8	276.094.555,23
Auflösung von Rücklagen	120.426.021,60	0,6	120.409.950,85

1) Pflichtversicherte Erwerbstätige bei der Sozialversicherungsanstalt der gewerblichen Wirtschaft sowie bei der Sozialversicherungsanstalt der Bauern.

Krankenversicherungsträger 2018
und Selbständige)

Kassenarten und Versicherungsanstalten

5.08

Betriebs- krankenkassen	VA für Eisenbahnen und Bergbau	VA öffentlich Bediensteter	SVA der gewerblichen Wirtschaft	SVA der Bauern
122.082.238,15	622.159.245,61	1.988.497.246,11	1.234.887.413,02	629.436.701,68
107.353.177,71	546.063.757,62	1.756.588.137,02	1.029.921.757,57	564.352.091,88
62.956.243,83	236.482.070,93	1.073.899.800,69	-	-
-	-	-	655.862.251,22	199.957.097,46
86.465,75	864.138,06	182.206,58	2.073.956,01	305.454,50
268.590,40	2.879.278,81	7.920.923,40	-	-
38.659.243,82	280.196.174,42	561.277.753,22	312.578.332,42	350.116.824,08
-	-	-	-	-
-	-	-	-	-
839,30	1.489,61	6.386,29	9.282,14	99,44
163.847,18	541.440,82	2.196.419,70	760.320,47	75.992,09
-	-	-	13.266.137,25	-
5.217.947,43	25.099.164,97	111.104.647,14	45.371.478,06	13.896.624,31
-	-	-	-	-
464,03	2.123,47	6.260,80	4.817.981,40	446.487,26
1.173.700,25	1.618.236,64	5.307.674,14	247.823,59	1.877.973,09
7.331.139,45	40.670.656,30	117.503.650,58	65.755.106,10	27.611.254,85
4.385.409,52	30.101.654,91	92.947.201,43	81.964.085,28	30.401.001,13
3.275.692,23	15.526.455,78	41.955.790,68	24.453.226,03	12.704.703,02
215.184,15	-	-	-	-
894.533,14	2.310.411,27	11.697.340,91	243.690,73	3.492.159,15
-	12.264.787,86	39.294.069,84	57.267.168,52	14.204.138,96
1.822.276,44	3.702.816,67	16.144.322,14	52.180.659,08	4.747.893,47
16.070,75	-	-	-	-

Gebarungsergebnisse der
(Unselbständige
Aufgliederung der Ausgaben nach

Angaben in Euro bzw. in Prozent der Gesamteinnahmen

B e z e i c h n u n g	Alle Kranken- versicherungsträger		Gebiets- krankenkassen
A u s g a b e n insgesamt	19.191.666.613,04	99,1	14.628.663.797,37
Versicherungsleistungen insgesamt	18.205.403.126,22	94,0	13.933.826.379,52
Ärztliche Hilfe und gleichgestellte Leistungen	4.699.145.148,93	24,3	3.553.617.538,91
Heilmittel (Arzneien)	3.642.365.475,92	18,8	2.835.153.051,88
Heilbehelfe und Hilfsmittel	299.925.448,03	1,5	221.024.328,27
Zahnbehandlung	760.046.570,42	3,9	594.779.365,04
Zahnersatz	307.103.747,54	1,6	209.833.187,33
Verpflegskosten und sonstige Leistungen	502.798.518,75	2,6	360.000.965,54
Überweisung an den Krankenanstaltenfonds	4.946.039.657,20	25,5	3.704.076.514,27
Medizinische Hauskrankenpflege	23.983.363,46	0,1	18.141.451,68
Krankengeld	772.420.592,53	4,0	698.771.544,15
Rehabilitationsgeld	364.023.629,01	1,9	357.236.049,56
Mutterschaftsleistungen	704.087.138,27	3,6	585.922.659,15
Arzt(Hebammen)hilfe	48.282.889,95	0,2	38.798.398,25
Anstalts(Entbindungsheim)pflge	138.683.429,94	0,7	127.409.898,63
Wochengeld	516.628.233,72	2,7	419.714.362,27
Betriebshilfe	492.584,66	-	-
Medizinische Rehabilitation	497.887.641,84	2,6	322.571.358,85
Gesundheitsfestigung und Krankheitsverhütung	97.805.738,52	0,5	28.222.434,73
Früherkennung von Krankheiten und Gesundheitsförderung	244.606.119,09	1,3	183.643.345,32
Bestattungskostenzuschuss	1.744,16	-	-
Fahrtspesen und Transportkosten für Leistungsempfänger	253.949.707,47	1,3	190.373.401,87
Vertrauensärztlicher Dienst und sonstige Betreuung	89.212.885,08	0,5	70.459.182,97
Verwaltungs- und Verrechnungsaufwand	488.374.784,14	2,5	286.155.077,41
Abschreibungen	72.828.900,96	0,4	43.437.934,07
Überweisungen an den Ausgleichsfonds	186.947.166,16	1,0	186.947.166,16
Sonstige betriebliche Aufwendungen	103.514.645,75	0,5	67.622.637,54
Zuweisung an Rücklagen	134.597.989,81	0,7	110.674.602,67

Krankenversicherungsträger 2018
und Selbständige)

Kassenarten und Versicherungsanstalten

5.09

Betriebs- krankenkassen	VA für Eisenbahnen und Bergbau	VA öffentlich Bediensteter	SVA der gewerblichen Wirtschaft	SVA der Bauern
117.907.672,32	623.575.503,81	2.017.112.002,80	1.201.177.316,15	603.230.320,59
114.518.661,92	580.853.140,45	1.911.971.249,76	1.109.045.036,06	555.188.658,51
28.527.507,88	151.174.247,05	507.171.016,60	325.704.586,92	132.950.251,57
24.329.704,59	116.046.508,08	306.283.521,77	227.064.875,23	133.487.814,37
2.447.207,35	9.603.523,68	27.944.406,26	19.625.632,94	19.280.349,53
3.877.590,65	17.675.408,89	74.026.885,43	50.890.417,82	18.796.902,59
2.750.661,67	13.724.950,72	46.182.039,76	20.629.668,27	13.983.239,79
1.501.653,33	7.455.458,62	88.194.441,60	41.408.885,38	4.237.114,28
36.525.397,80	169.343.119,09	548.845.192,05	303.408.577,99	183.840.856,00
299.429,36	867.137,54	1.780.366,37	1.800.960,57	1.094.017,94
3.478.288,11	18.399.475,44	19.172.721,30	32.598.563,53	-
1.175.347,64	2.258.286,26	3.353.945,55	-	-
1.028.014,55	4.316.241,69	77.969.691,85	23.247.306,47	11.603.224,56
117.428,99	330.296,79	8.019.426,01	453.424,85	563.915,06
144.405,69	833.891,97	5.871.106,94	1.587.951,21	2.836.175,50
766.179,87	3.152.052,93	64.079.158,90	20.713.345,75	8.203.134,00
-	-	-	492.584,66	-
4.202.094,92	25.888.631,54	114.600.980,12	18.789.174,94	11.835.401,47
682.395,72	12.799.862,88	49.257.103,76	3.945.560,61	2.898.380,82
1.191.549,98	12.849.211,98	20.304.339,04	19.896.179,75	6.721.493,02
1.744,16	-	-	-	-
1.721.869,43	11.959.239,54	21.165.858,84	16.854.908,90	11.874.428,89
778.204,78	6.491.837,45	5.718.739,46	3.179.736,74	2.585.183,68
782.629,75	33.336.627,57	68.580.063,59	59.199.789,82	40.320.596,00
655.914,48	3.064.368,99	10.999.180,83	14.481.820,24	189.682,35
-	-	-	-	-
1.585.200,65	5.265.459,24	12.494.785,84	11.246.868,86	5.299.693,62
365.265,52	1.055.907,56	13.066.722,78	7.203.801,17	2.231.690,11

Aufgliederung des Leistungsaufwandes in der Krankenversicherung
nach Versicherten und Angehörigen ¹⁾

im Jahre 2018

5.10

Bezeichnung		Krankenversicherung der		
		Unselbständigen	Gewerblichen Selbständigen	Bauern
		in Euro		
Leistungsaufwand insgesamt	Vers. + Angeh.	16.541.169.431,65	1.109.045.036,06	555.188.658,51
	Versicherte	14.523.105.065,06	996.890.253,92	476.389.947,57
	Angehörige	2.018.064.366,59	112.154.782,14	78.798.710,94
Ärztliche Hilfe und gleichgestellte Leistungen	Vers. + Angeh.	4.240.490.310,44	325.704.586,92	132.950.251,57
	Versicherte	3.517.440.551,45	285.413.836,14	95.667.410,79
	Angehörige	723.049.758,99	40.290.750,78	37.282.840,78
Heilmittel (Arzneien)	Vers. + Angeh.	3.281.812.786,32	227.064.875,23	133.487.814,37
	Versicherte	2.979.297.252,03	211.195.487,89	123.280.792,26
	Angehörige	302.515.534,29	15.869.387,34	10.207.022,11
Heilbehelfe und Hilfsmittel	Vers. + Angeh.	261.019.465,56	19.625.632,94	19.280.349,53
	Versicherte	220.444.525,53	16.890.347,09	16.600.924,43
	Angehörige	40.574.940,03	2.735.285,85	2.679.425,10
Zahnbehandlung	Vers. + Angeh.	690.359.250,01	50.890.417,82	18.796.902,59
	Versicherte	532.116.856,66	38.394.001,90	14.455.186,98
	Angehörige	158.242.393,35	12.496.415,92	4.341.715,61
Zahnersatz	Vers. + Angeh.	272.490.839,48	20.629.668,27	13.983.239,79
	Versicherte	216.204.591,26	19.813.644,39	13.197.863,79
	Angehörige	56.286.248,22	816.023,88	785.376,00
Anstaltspflege ²⁾	Vers. + Angeh.	4.915.942.742,30	344.817.463,37	188.077.970,28
	Versicherte	4.381.697.668,75	312.845.721,49	173.699.814,04
	Angehörige	534.245.073,55	31.971.741,88	14.378.156,24
Medizinische Hauskrankenpflege	Vers. + Angeh.	21.088.384,95	1.800.960,57	1.094.017,94
	Versicherte	18.413.722,04	1.779.550,59	978.277,80
	Angehörige	2.674.662,91	21.409,98	115.740,14
Krankengeld	Vers. + Angeh.	739.822.029,00	32.598.563,53	-
	Versicherte	739.822.029,00	32.598.563,53	-
	Angehörige	-	-	-
Rehabilitationsgeld	Vers. + Angeh.	364.023.629,01	-	-
	Versicherte	364.023.629,01	-	-
	Angehörige	-	-	-
Mutterschaftsleistungen	Vers. + Angeh.	669.236.607,24	23.247.306,47	11.603.224,56
	Versicherte	647.790.675,35	22.760.811,66	9.096.384,61
	Angehörige	21.445.931,89	486.494,81	2.506.839,95
Medizinische Rehabilitation	Vers. + Angeh.	467.263.065,43	18.789.174,94	11.835.401,47
	Versicherte	376.768.391,79	14.547.611,83	9.355.264,62
	Angehörige	90.494.673,64	4.241.563,11	2.480.136,85
Gesundheitsfestigung und Krankheitsverhütung	Vers. + Angeh.	90.961.797,09	3.945.560,61	2.898.380,82
	Versicherte	76.812.262,14	3.664.374,40	2.298.178,91
	Angehörige	14.149.534,95	281.186,21	600.201,91
Früherkennung von Krankheiten und Gesundheitsförderung	Vers. + Angeh.	217.988.446,32	19.896.179,75	6.721.493,02
	Versicherte	185.433.442,19	18.190.967,63	4.893.907,52
	Angehörige	32.555.004,13	1.705.212,12	1.827.585,50
Bestattungskostenzuschuss	Vers. + Angeh.	1.744,16	-	-
	Versicherte	1.744,16	-	-
	Angehörige	-	-	-
Fahrtspesen und Transportkosten für Leistungsempfänger	Vers. + Angeh.	225.220.369,68	16.854.908,90	11.874.428,89
	Versicherte	202.635.996,61	15.937.070,02	11.009.516,21
	Angehörige	22.584.373,07	917.838,88	864.912,68
Vertrauensärztlicher Dienst und sonstige Betreuung	Vers. + Angeh.	83.447.964,66	3.179.736,74	2.585.183,68
	Versicherte	64.201.727,09	2.858.265,36	1.856.425,61
	Angehörige	19.246.237,57	321.471,38	728.758,07

1) Mitversicherte ohne Beitragsleistung.

2) Verpflegskosten und sonstige Leistungen sowie Überweisung an den Krankenanstaltenfonds.

Leistungsaufwand für Angehörige ¹⁾ in der Krankenversicherung
nach Versicherungsträgern und Leistungsarten
im Jahre 2018

Angaben in Euro

5.11

Versicherungsträger	Leistungs- aufwand insgesamt	Ärztliche Hilfe und gleichgestellte Leistungen	Heilmittel (Arzneien)	Zahnbehandlung und Zahnersatz	Anstalts- pflege ²⁾	Sonstige Leistungen
Alle KV-Träger	2.209.017.859,67	800.623.350,55	328.591.943,74	232.968.172,98	580.594.971,67	266.239.420,73
Gebietskrankenkassen	1.484.206.578,79	509.965.967,11	247.593.634,84	157.781.608,25	404.257.840,22	164.607.528,37
Betriebskrankenkassen	15.556.340,58	4.668.150,45	2.432.317,29	1.333.159,44	5.375.953,28	1.746.760,12
VA für Eisenbahnen und Bergbau	96.263.085,35	25.834.075,46	15.735.559,55	6.128.214,55	35.425.731,34	13.139.504,45
VA öffentlich Bediensteter ³⁾	422.038.361,87	182.581.565,97	36.754.022,61	49.285.659,33	89.185.548,71	64.231.565,25
SVA der gewerblichen Wirtschaft	112.154.782,14	40.290.750,78	15.869.387,34	13.312.439,80	31.971.741,88	10.710.462,34
SVA der Bauern	78.798.710,94	37.282.840,78	10.207.022,11	5.127.091,61	14.378.156,24	11.803.600,20

1) Mitversicherte ohne Beitragsleistung.

2) Verpflegskosten und sonstige Leistungen sowie Überweisung an den Krankenanstaltenfonds.

3) Bei der Versicherungsanstalt öffentlich Bediensteter Leistungen für Angehörige geschätzt.

Gebarungsergebnisse in der Krankenversicherung
Übersicht nach Versicherungsträgern

Berichtsjahr: 2018

Angaben in Euro

5.12

Versicherungsträger	Einnahmen	Ausgaben	Saldo	
			absolut	in % der Einnahmen
Alle KV-Träger	19.359.570.356,32	19.191.666.613,04	+ 167.903.743,28	+ 0,9
Gebietskrankenkassen	14.762.507.511,75	14.628.663.797,37	+ 133.843.714,38	+ 0,9
Wien	3.657.562.255,68	3.689.273.086,83	- 31.710.831,15	- 0,9
Niederösterreich	2.477.448.046,57	2.477.448.046,57	-	-
Burgenland	423.183.716,91	419.199.861,41	+ 3.983.855,50	+ 0,9
Oberösterreich	2.580.515.822,29	2.518.272.854,32	+ 62.242.967,97	+ 2,4
Steiermark	1.924.892.193,85	1.887.479.309,68	+ 37.412.884,17	+ 1,9
Kärnten	924.798.758,36	920.190.132,34	+ 4.608.626,02	+ 0,5
Salzburg	947.364.776,82	903.624.923,07	+ 43.739.853,75	+ 4,6
Tirol	1.164.216.534,37	1.150.650.176,25	+ 13.566.358,12	+ 1,2
Vorarlberg	662.525.406,90	662.525.406,90	-	-
Betriebskrankenkassen	122.082.238,15	117.907.672,32	+ 4.174.565,83	+ 3,4
Verkehrsbetriebe	44.987.232,33	44.893.787,89	+ 93.444,44	+ 0,2
Mondi	6.377.448,41	6.264.315,63	+ 113.132,78	+ 1,8
VABS	33.691.014,07	33.456.717,24	+ 234.296,83	+ 0,7
Zeltweg	10.768.557,66	9.523.560,88	+ 1.244.996,78	+ 11,6
Kapfenberg	26.257.985,68	23.769.290,68	+ 2.488.695,00	+ 9,5
VA für Eisenbahnen und Bergbau	622.159.245,61	623.575.503,81	- 1.416.258,20	- 0,2
Abteilung A	292.693.228,40	254.818.914,92	+ 37.874.313,48	+ 12,9
Abteilung B	329.466.017,21	368.756.588,89	- 39.290.571,68	- 11,9
VA öffentlich Bediensteter	1.988.497.246,11	2.017.112.002,80	- 28.614.756,69	- 1,4
SVA der gewerblichen Wirtschaft	1.234.887.413,02	1.201.177.316,15	+ 33.710.096,87	+ 2,7
SVA der Bauern	629.436.701,68	603.230.320,59	+ 26.206.381,09	+ 4,2

Kopfquoten ¹⁾ in der Krankenversicherung der Unselbständigen
im Jahre 2018

Angaben in Euro

5.13

Bezeichnung	KV der Unselbständigen insgesamt	Gebietskrankenkassen	Betriebskrankenkassen	VA für Eisenbahnen und Bergbau	VA öffentlich Bediensteter
Einnahmen insgesamt	2.790,64	2.693,61	3.477,83	3.719,27	3.391,62
Beitragseinnahmen	2.283,62	2.172,51	3.058,23	3.264,37	2.996,07
Ausgaben insgesamt	2.773,40	2.669,19	3.358,91	3.727,73	3.440,42
Ärztliche Hilfe und gleichgestellte Leistungen	676,39	648,40	812,68	903,72	865,04
Heilmittel (Arzneien)	523,48	517,31	693,09	693,73	522,40
Heilbehelfe und Hilfsmittel	41,63	40,33	69,72	57,41	47,66
Zahnbehandlung	110,12	108,52	110,46	105,66	126,26
Zahnersatz	43,46	38,29	78,36	82,05	78,77
Anstaltspflege ²⁾	784,14	741,54	1.083,30	1.056,90	1.086,55
Medizinische Hauskrankenpflege	3,36	3,31	8,53	5,18	3,04
Krankengeld	118,01	127,50	99,09	109,99	32,70
Rehabilitationsgeld	58,06	65,18	33,48	13,50	5,72
Mutterschaftsleistungen	106,75	106,91	29,29	25,80	132,99
Medizinische Rehabilitation	74,53	58,86	119,71	154,76	195,47
Gesundheitsfestigung und Krankheitsverhütung	14,51	5,15	19,44	76,52	84,01
Früherkennung von Krankheiten und Gesundheitsförderung	34,77	33,51	33,94	76,81	34,63
Bestattungskostenzuschuss	-	-	0,05	-	-
Fahrtspesen und Transportkosten für Leistungsempfänger	35,92	34,74	49,05	71,49	36,10
Vertrauensärztlicher Dienst und sonstige Betreuung	13,31	12,86	22,17	38,81	9,75
Verwaltungs- und Verrechnungsaufwand	62,03	52,21	22,30	199,29	116,97
Sonstige Ausgaben	72,93	74,57	74,25	56,11	62,36

1) Errechnet aufgrund des durchschnittlichen Gesamtstandes der direkt Versicherten.

2) Verpflegskosten und sonstige Leistungen sowie Überweisung an den Krankenanstaltenfonds.

Kopfquoten ¹⁾ in der Krankenversicherung
2012 -

Angaben in Euro

Versicherungsträger	Kopfquote der Einnahmen					
	2012	2013	2014	2015	2016	2017
Alle KV-Träger	2.321,55	2.366,76	2.408,80	2.484,13	2.550,73	2.613,43
Gebietskrankenkassen	2.294,97	2.342,15	2.382,69	2.451,49	2.528,90	2.587,77
Wien	2.574,35	2.637,62	2.613,58	2.639,48	2.722,68	2.758,80
Niederösterreich	2.235,89	2.288,05	2.337,27	2.398,50	2.483,62	2.533,25
Burgenland	2.194,29	2.162,79	2.221,76	2.287,33	2.361,29	2.411,09
Oberösterreich	2.231,71	2.286,87	2.358,81	2.420,89	2.505,30	2.565,08
Steiermark	2.200,46	2.224,88	2.244,11	2.361,09	2.439,65	2.511,35
Kärnten	2.324,07	2.263,00	2.401,77	2.553,95	2.549,97	2.663,01
Salzburg	2.176,64	2.232,50	2.291,94	2.356,29	2.436,24	2.489,03
Tirol	2.091,26	2.182,27	2.254,85	2.328,00	2.421,31	2.500,44
Vorarlberg	2.205,03	2.269,66	2.322,46	2.404,55	2.467,10	2.538,63
Betriebskrankenkassen	3.036,73	3.083,07	3.031,02	3.192,19	3.268,85	3.364,81
Austria Tabak	3.319,18	3.381,66	3.418,00	3.454,26	3.585,83	-
Verkehrsbetriebe	2.878,07	2.865,71	2.661,23	2.965,88	3.027,67	3.102,27
Mondi	3.370,30	3.472,00	3.454,28	3.674,61	3.709,98	3.760,30
VABS	3.081,09	3.176,39	3.243,70	3.260,52	3.357,31	3.497,29
Zeltweg	3.273,11	3.417,74	3.436,73	3.543,09	3.683,22	3.747,00
Kapfenberg	3.030,74	3.078,70	3.124,71	3.234,74	3.293,61	3.460,48
VA für Eisenbahnen und Bergbau	3.268,65	3.344,06	3.420,36	3.515,87	3.588,93	3.640,50
VA öffentlich Bediensteter	2.979,69	3.017,13	3.071,45	3.131,98	3.169,97	3.317,83
SVA der gewerblichen Wirtschaft	1.718,95	1.749,16	1.804,42	1.907,68	1.960,64	2.009,15
SVA der Bauern	1.975,04	2.032,15	2.058,11	2.230,39	2.191,94	2.196,96

1) Errechnet aufgrund des durchschnittlichen Gesamtstandes der direkt Versicherten.

nach Versicherungsträgern

2018

5.14

	Kopfquote der Ausgaben						
2018	2012	2013	2014	2015	2016	2017	2018
2.713,97	2.294,24	2.334,31	2.395,73	2.479,67	2.534,56	2.606,24	2.690,42
2.693,61	2.268,93	2.313,53	2.374,44	2.457,27	2.512,14	2.587,19	2.669,19
2.840,11	2.528,52	2.541,47	2.600,70	2.652,98	2.677,66	2.788,11	2.864,72
2.646,31	2.235,88	2.288,07	2.337,26	2.398,51	2.483,61	2.533,26	2.646,31
2.531,50	2.194,28	2.162,77	2.221,75	2.287,33	2.361,29	2.403,01	2.507,69
2.714,13	2.219,50	2.254,39	2.333,32	2.436,43	2.486,11	2.561,51	2.648,68
2.575,67	2.143,09	2.224,88	2.256,69	2.361,09	2.439,66	2.480,21	2.525,61
2.762,99	2.285,76	2.307,76	2.407,33	2.536,83	2.549,98	2.663,00	2.749,21
2.659,51	2.129,24	2.180,98	2.247,91	2.342,88	2.392,00	2.479,82	2.536,71
2.585,07	2.091,27	2.182,28	2.254,84	2.344,06	2.421,30	2.478,68	2.554,93
2.650,08	2.205,04	2.269,66	2.322,45	2.416,46	2.467,09	2.538,64	2.650,08
3.477,83	2.991,08	3.011,58	3.060,72	3.094,36	3.140,40	3.223,81	3.358,91
-	3.230,85	3.409,23	3.318,23	3.341,14	3.712,26	-	-
3.234,16	3.005,11	3.012,86	2.970,76	2.990,29	3.022,20	3.171,02	3.227,46
3.760,29	2.867,31	3.201,61	3.392,70	3.443,95	3.406,70	3.557,88	3.693,57
3.596,01	3.081,93	3.048,71	3.191,67	3.285,33	3.283,38	3.365,57	3.571,00
3.876,37	3.018,22	3.092,94	3.206,50	3.245,49	3.322,68	3.310,74	3.428,20
3.572,52	2.804,81	2.783,98	2.871,75	2.857,15	2.931,84	3.031,96	3.233,90
3.719,27	3.248,01	3.288,71	3.367,85	3.487,16	3.580,31	3.657,46	3.727,73
3.391,62	2.943,41	2.950,55	3.029,75	3.161,66	3.215,88	3.332,10	3.440,42
2.095,75	1.738,17	1.780,47	1.831,28	1.889,95	1.933,69	1.957,11	2.038,56
2.290,40	1.857,14	1.896,55	1.954,31	2.018,87	2.093,85	2.111,15	2.195,06

Die Entwicklung der Kopfquoten ¹⁾
in der Krankenversicherung der Unselbständigen
2014 - 2018

Angaben in Euro

5.15

Bezeichnung	2014	2015	2016	2017	2018
Einnahmen insgesamt	2.480,07	2.548,54	2.621,12	2.688,15	2.790,64
Beitragseinnahmen	2.063,34	2.101,30	2.143,96	2.206,34	2.283,62
Ausgaben insgesamt	2.467,71	2.554,93	2.609,66	2.688,63	2.773,40
Ärztliche Hilfe und gleichgestellte Leistungen	595,01	607,71	620,24	640,70	676,39
Heilmittel (Arzneien)	481,71	499,46	502,46	515,05	523,48
Heilbehelfe und Hilfsmittel	36,42	36,61	36,74	38,14	41,63
Zahnbehandlung	99,32	102,25	107,73	107,22	110,12
Zahnersatz	38,85	39,82	39,40	38,94	43,46
Anstaltspflege ²⁾	711,64	726,95	730,38	764,21	784,14
Medizinische Hauskrankenpflege	2,69	2,82	2,69	2,83	3,36
Krankengeld	108,34	107,67	108,42	111,91	118,01
Rehabilitationsgeld	15,43	40,98	50,84	54,29	58,06
Mutterschaftsleistungen	100,01	101,51	104,97	106,91	106,75
Medizinische Rehabilitation	62,36	65,65	67,41	71,48	74,53
Gesundheitsfestigung und Krankheitsverhütung	14,07	14,76	14,16	14,02	14,51
Früherkennung von Krankheiten und Gesundheitsförderung	27,96	29,81	32,54	34,12	34,77
Bestattungskostenzuschuss	-	-	-	-	-
Fahrtspesen und Transportkosten für Leistungsempfänger	33,57	33,87	34,22	34,39	35,92
Vertrauensärztlicher Dienst und sonstige Betreuung	13,01	13,33	13,18	13,12	13,31
Sonstige Ausgaben	127,32	131,73	144,28	141,30	134,96

1) Errechnet aufgrund des durchschnittlichen Gesamtstandes der direkt Versicherten.

2) Verpflegskosten und sonstige Leistungen sowie Überweisung an den Krankenanstaltenfonds.

Die Entwicklung der Beitragseinnahmen (ohne Beitrag zur Spitalfinanzierung) nach Versichertenkategorien
in der Krankenversicherung der Unselbständigen

1999 - 2018

Angaben in Euro

5.16

Jahr	Beitrags- einnahmen insgesamt	davon Beiträge für				
		Erwerbstätige	Freiwillig Versicherte	Arbeitslose	Pensionisten, Rentner	Sonstige
1999	6.847.187.634,00	4.664.854.691,00	105.004.687,00	369.915.554,00	1.631.064.076,00	76.348.626,00
2000	7.050.848.237,00	4.820.498.390,00	99.318.256,00	349.928.417,00	1.702.895.504,00	78.207.670,00
2001	7.240.312.518,00	4.907.131.188,00	100.247.552,00	359.818.909,00	1.779.677.997,00	93.436.872,00
2002	7.341.586.969,00	4.975.331.603,00	102.102.348,00	342.079.716,00	1.826.115.985,00	95.957.317,00
2003	7.519.706.875,00	5.087.335.143,00	104.260.497,00	344.870.097,00	1.884.537.244,00	98.703.894,00
2004	8.003.477.182,00	5.363.571.362,00	112.116.615,00	350.646.896,00	2.072.757.059,00	104.385.250,00
2005	8.345.937.473,00	5.622.591.274,00	114.074.148,00	209.150.041,00	2.283.090.845,00	117.031.165,00
2006	8.725.665.027,00	5.891.082.217,00	115.511.494,00	215.215.098,00	2.385.846.364,00	118.009.854,00
2007	9.084.126.089,00	6.170.237.173,00	116.949.103,00	205.682.141,00	2.473.357.361,00	117.900.311,00
2008	9.688.139.267,00	6.646.924.757,00	119.415.277,00	207.930.268,00	2.672.724.471,00	41.144.494,00
2009	9.918.799.975,00	6.685.809.851,00	121.771.974,00	253.283.266,00	2.818.497.050,00	39.437.834,00
2010	10.186.112.175,00	6.830.448.531,00	120.908.309,00	272.695.553,00	2.925.620.911,00	36.438.871,00
2011	10.555.229.610,54	7.105.441.689,23	112.609.697,62	286.175.107,02	3.016.447.776,20	34.555.340,47
2012	10.925.236.026,85	7.333.520.936,36	113.950.322,02	299.389.244,96	3.144.278.794,32	34.096.729,19
2013	11.333.309.069,96	7.586.408.361,23	113.076.943,57	325.192.617,58	3.272.355.945,80	36.275.201,78
2014	11.694.860.120,51	7.818.491.531,21	115.687.562,32	343.749.321,19	3.377.035.028,19	39.896.677,60
2015	12.082.429.226,19	8.073.905.003,94	118.522.047,98	376.508.217,12	3.455.433.791,27	58.060.165,88
2016	12.552.907.590,97	8.408.174.042,22	121.320.368,43	395.467.791,60	3.530.678.592,55	97.266.796,17
2017	13.028.865.476,35	8.794.961.432,94	122.497.867,37	395.683.199,53	3.631.110.837,02	84.612.139,49
2018	13.590.051.085,51	9.261.868.558,44	123.365.133,64	385.830.673,45	3.750.294.940,28	68.691.779,70

Vergleichende Gegenüberstellung
der Gebarungsergebnisse in der Krankenversicherung der Unselbständigen ¹⁾
2016 - 2018

5.17

Bezeichnung	2016	2017	2018	2016	2017	2018
	in Euro			in Prozent der Einnahmen		
Einnahmen	16.167.421.440,89	16.720.312.627,63	17.495.246.241,62	100,0	100,0	100,0
Ausgaben	16.096.761.343,09	16.723.268.589,88	17.387.258.976,30	99,6	100,0	99,4
Saldo	+ 70.660.097,80	- 2.955.962,25	+ 107.987.265,32	+ 0,4	-	+ 0,6
Ärztliche Hilfe und gleichgestellte Leistungen	3.825.715.431,02	3.985.127.381,31	4.240.490.310,44	23,7	23,8	24,2
Heilmittel (Arzneien)	3.099.252.854,78	3.203.596.768,03	3.281.812.786,32	19,2	19,2	18,8
Heilbehelfe und Hilfsmittel	226.612.796,91	237.223.074,55	261.019.465,56	1,4	1,4	1,5
Zahnbehandlung, Zahnersatz	907.554.587,46	909.162.594,50	962.850.089,49	5,6	5,4	5,5
Anstaltspflege ²⁾	4.505.098.663,81	4.753.373.032,67	4.915.942.742,30	27,9	28,4	28,1
Medizinische Hauskrankenpflege	16.591.443,28	17.589.232,17	21.088.384,95	0,1	0,1	0,1
Krankengeld	668.777.465,66	696.100.751,65	739.822.029,00	4,1	4,2	4,2
Rehabilitationsgeld	313.606.519,94	337.655.795,39	364.023.629,01	1,9	2,0	2,1
Mutterschaftsleistungen	647.460.349,63	664.954.173,10	669.236.607,24	4,0	4,0	3,8
Medizinische Rehabilitation	415.796.193,60	444.611.009,00	467.263.065,43	2,6	2,7	2,7
Gesundheitsfestigung und Krankheitsverhütung	87.312.911,48	87.225.961,81	90.961.797,09	0,5	0,5	0,5
Früherkennung von Krankheiten und Gesundheitsförderung	200.686.971,81	212.210.426,57	217.988.446,32	1,3	1,3	1,3
Bestattungskostenzuschuss	6.540,60	4.796,44	1.744,16	-	-	-
Fahrtspesen und Transportkosten für Leistungsempfänger	211.087.433,12	213.900.780,11	225.220.369,68	1,3	1,3	1,3
Vertrauensärztlicher Dienst und sonstige Betreuung	81.316.370,25	81.631.141,67	83.447.964,66	0,5	0,5	0,5
Sonstige Ausgaben	889.884.809,74	878.901.670,91	846.089.544,65	5,5	5,2	4,8

1) Nach dem ASVG und B-KUVG eingerichtete Versicherungsträger.

2) Verpflegskosten und sonstige Leistungen sowie Überweisung an den Krankenanstaltenfonds.

Vergleichende Gegenüberstellung
der Gebarungsergebnisse in der Krankenversicherung der Selbständigen ¹⁾
2016 - 2018

5.18

Bezeichnung	2016	2017	2018	2016	2017	2018
	in Euro			in Prozent der Einnahmen		
Einnahmen	1.722.038.599,87	1.770.325.330,98	1.864.324.114,70	100,0	100,0	100,0
Ausgaben	1.679.380.970,85	1.716.454.054,01	1.804.407.636,74	97,5	97,0	96,8
Saldo	+ 42.657.629,02	+ 53.871.276,97	+ 59.916.477,96	+ 2,5	+ 3,0	+ 3,2
Ärztliche Hilfe und gleichgestellte Leistungen	415.878.179,57	438.281.436,21	458.654.838,49	24,2	24,8	24,6
Heilmittel (Arzneien)	339.750.652,12	350.026.379,51	360.552.689,60	19,7	19,8	19,3
Heilbehelfe und Hilfsmittel	41.436.135,29	40.267.638,93	38.905.982,47	2,4	2,3	2,1
Zahnbehandlung, Zahnersatz	100.135.385,35	100.666.383,30	104.300.228,47	5,8	5,7	5,6
Anstaltspflege ²⁾	501.665.978,57	496.395.100,84	532.895.433,65	29,1	28,0	28,6
Medizinische Hauskrankenpflege	2.350.548,60	2.374.732,43	2.894.978,51	0,1	0,1	0,2
Krankengeld	34.916.848,53	28.794.586,07	32.598.563,53	2,0	1,6	1,8
Mutterschaftsleistungen	32.865.884,87	33.862.833,96	34.850.531,03	1,9	1,9	1,9
Medizinische Rehabilitation	28.619.590,02	28.114.820,61	30.624.576,41	1,7	1,6	1,6
Gesundheitsfestigung und Krankheitsverhütung	6.347.479,39	6.700.652,71	6.843.941,43	0,4	0,4	0,4
Früherkennung von Krankheiten und Gesundheitsförderung	19.525.432,73	26.614.716,90	26.617.672,77	1,1	1,5	1,4
Bestattungskostenzuschuss	-	-	-	-	-	-
Fahrtspesen und Transportkosten für Leistungsempfänger	22.001.479,15	28.558.651,36	28.729.337,79	1,3	1,6	1,5
Vertrauensärztlicher Dienst und sonstige Betreuung	5.349.160,75	5.349.173,75	5.764.920,42	0,3	0,3	0,3
Sonstige Ausgaben	128.538.215,91	130.446.947,43	140.173.942,17	7,5	7,4	7,5

1) Nach dem GSVG und BSVG eingerichtete Versicherungsträger.

2) Verpflegskosten und sonstige Leistungen sowie Überweisung an den Krankenanstaltenfonds.

Eigene Einrichtungen in der Sozialversicherung
Zusammenstellung der Abrechnungen

2016 - 2018

Betragsangaben in Euro

5.19

Bezeichnung	2016	2017	2018
Zahl der erfassten Krankenhäuser, Ambulatorien, Heime usw.	141	137	136
Erträge insgesamt	289.477.951,28	293.021.246,75	317.289.687,71
Kostenersätze von SV-Trägern	187.648.258,70	193.536.082,30	206.616.515,41
Sonstige Erträge	101.829.692,58	99.485.164,45	110.673.172,30
Aufwendungen insgesamt	1.183.462.815,56	1.214.082.490,57	1.241.272.358,11
Sachaufwand	162.760.614,39	178.079.845,70	173.320.654,36
Miete und Hausaufwendungen	42.293.917,61	55.110.039,71	50.015.502,84
Energie- und Reinigungsaufwand	39.924.539,86	40.557.065,13	40.125.811,11
Inventarinstandhaltung und Nachschaffungen	18.454.877,49	18.230.343,10	18.625.793,64
Übriger Sachaufwand	62.087.279,43	64.182.397,76	64.553.546,77
Personalaufwand	890.980.479,68	900.623.895,13	929.670.418,15
Medizinischer Aufwand und Verpflegung	129.721.721,49	135.378.749,74	138.281.285,60
Ärztgehonorare	5.173.158,71	4.867.029,69	5.262.568,99
Untersuchungs- und Behandlungsmaterial, Heilmittel	87.295.471,98	92.185.941,67	93.894.234,00
Bäder, Trinkkuren, Kurtaxen	2.154.369,73	1.994.033,34	1.910.422,09
Verpflegung	13.437.969,54	13.580.396,23	13.585.526,43
Sonstiger	21.660.751,53	22.751.348,81	23.628.534,09
Überleitung in die Erfolgsrechnung insgesamt	893.984.864,28	921.061.243,82	923.982.670,40
Ärztliche Hilfe und gleichgestellte Leistungen ¹⁾	115.411.544,77	121.097.523,94	131.100.382,95
Zahnbehandlung ¹⁾	50.980.107,54	50.895.547,80	51.152.859,82
Zahnersatz ¹⁾	39.316.903,01	37.422.748,91	40.061.878,85
Anstaltspflege ¹⁾	141.287.417,26	147.147.959,40	149.133.466,25
Mutterschaftsleistungen ¹⁾	4.499.622,89	864.961,60	890.195,39
Gesundheitsfestigung, Krankheitsverhütung ¹⁾	30.573.458,48	28.219.090,89	26.173.322,54
Früherkennung v. Krankheiten u. Gesundheitsförderung ¹⁾	8.904.320,08	8.127.200,50	7.958.917,41
Unfallheilbehandlung ²⁾	223.605.930,08	232.065.786,18	226.987.967,17
Gesundheitsvorsorge, Rehabilitation ³⁾	278.148.978,72	294.861.651,56	290.037.267,35
Unfallverhütung ²⁾	-	358.773,04	486.412,67
Sonstiger	1.256.581,45	-	-

1) Krankenversicherung

2) Unfallversicherung

3) Kranken-, Unfall- und Pensionsversicherung

Die Entwicklung der Ausfallhaftung des Bundes zur Pensionsversicherung

2014 - 2018

Angaben in Euro

5.20

Bezeichnung	2014	2015	2016	2017	2018
Pensionsversicherung insgesamt	7.715.278.118,61	7.488.870.991,65	7.393.106.741,39	6.261.960.659,35	6.830.775.467,73
Pensionsversicherung der Unselbständigen	4.968.560.259,09	4.752.554.371,28	4.665.726.290,78	3.515.073.396,98	4.054.999.875,37
Pensionsversicherungsanstalt	4.619.499.213,48	4.409.432.858,60	4.338.623.053,22	3.203.042.416,35	3.770.081.891,74
VA für Eisenbahnen und Bergbau	349.061.045,61	343.121.512,68	327.103.237,56	312.030.980,63	284.917.983,63
Pensionsversicherung der Selbständigen	2.746.717.859,52	2.736.316.620,37	2.727.380.450,61	2.746.887.262,37	2.775.775.592,36
SVA der gewerblichen Wirtschaft	1.309.155.412,12	1.272.225.392,04	1.230.634.398,20	1.251.388.897,17	1.279.200.826,53
SVA der Bauern	1.437.562.447,40	1.464.091.228,33	1.496.746.052,41	1.495.498.365,20	1.496.574.765,83
VA des österreichischen Notariates	-	-	-	-	-

Gebarungsergebnisse der
im Jahre

Angaben in Euro

Bezeichnung	Pensions- versicherung insgesamt	Pensions- versicherungs- anstalt
E i n n a h m e n insgesamt	43.093.651.538,92	35.844.073.253,41
Beiträge für Versicherte	35.064.699.188,48	31.216.273.362,29
Ausfallhaftung des Bundes	6.830.775.467,73	3.770.081.891,74
Ausgleichszulagenersätze	977.078.121,46	688.243.197,83
Sonstige Einnahmen	221.098.761,25	169.474.801,55
Auflösung von Rücklagen	-	-
A u s g a b e n insgesamt	43.090.361.504,73	35.848.073.253,41
Pensionsaufwand	37.729.457.827,32	31.666.142.872,93
Ausgleichszulagenaufwand	977.078.121,46	688.243.197,83
Gesundheitsvorsorge und Rehabilitation	1.227.262.909,12	1.054.638.752,64
Krankenversicherung der Pensionisten	1.734.064.347,08	1.249.342.683,50
Sonstige Leistungen	127.924.162,79	117.934.476,49
Ersätze für Rehabilitationsgeld inkl. KV-Beiträge	398.269.432,33	395.505.847,74
Verwaltungs- und Verrechnungsaufwand	640.594.834,42	499.609.367,87
Sonstige Ausgaben	250.684.913,44	172.656.054,41
Zuweisung an Rücklagen	5.024.956,77	4.000.000,00
S a l d o	+ 3.290.034,19	- 4.000.000,00

Pensionsversicherungsträger

2018

5.21

VA für Eisenbahnen und Bergbau	SVA der gewerblichen Wirtschaft	SVA der Bauern	VA des österreichischen Notariates
834.574.462,27	3.978.185.025,67	2.396.129.606,69	40.689.190,88
538.391.498,29	2.598.798.708,39	673.965.705,59	37.269.913,92
284.917.983,63	1.279.200.826,53	1.496.574.765,83	-
6.612.963,53	69.079.719,09	213.142.241,01	-
4.652.016,82	31.105.771,66	12.446.894,26	3.419.276,96
-	-	-	-
834.674.462,27	3.978.792.095,41	2.396.429.606,69	32.392.086,95
711.930.829,15	3.542.637.491,38	1.779.591.806,41	29.154.827,45
6.612.963,53	69.079.719,09	213.142.241,01	-
15.304.802,62	76.777.494,50	80.339.638,00	202.221,36
74.224.921,52	151.321.187,92	259.175.554,14	-
1.765.056,79	4.768.154,56	2.836.456,66	620.018,29
2.763.584,59	-	-	-
16.829.734,12	67.255.979,58	55.671.283,08	1.228.469,77
5.142.569,95	66.344.998,64	5.372.627,39	1.168.663,05
100.000,00	607.069,74	300.000,00	17.887,03
- 100.000,00	- 607.069,74	- 300.000,00	+ 8.297.103,93

Vergleichende Gegenüberstellung
der Gebarungsergebnisse in der Pensionsversicherung der Unselbständigen
2016 - 2018

5.22

Bezeichnung	2016	2017	2018	2016	2017	2018
	in Euro			in Prozent der Einnahmen		
E i n n a h m e n insgesamt	34.647.287.846,68	35.371.158.898,28	36.678.647.715,68	100,0	100,0	100,0
Beiträge für Versicherte	29.133.629.048,99	31.005.592.937,31	31.754.664.860,58	84,1	87,7	86,6
Ausfallhaftung des Bundes	4.665.726.290,78	3.515.073.396,98	4.054.999.875,37	13,4	9,9	11,0
Ausgleichszulagenersätze	678.333.886,50	687.689.004,13	694.856.161,36	2,0	1,9	1,9
Sonstige Einnahmen	169.598.620,41	162.803.559,86	174.126.818,37	0,5	0,5	0,5
Auflösung von Rücklagen	-	-	-	-	-	-
A u s g a b e n insgesamt	34.651.917.846,68	35.375.778.898,28	36.682.747.715,68	100,0	100,0	100,0
Pensionsaufwand	30.487.356.554,54	31.217.045.111,92	32.378.073.702,08	88,0	88,3	88,3
Ausgleichszulagenaufwand	678.333.886,50	687.689.004,13	694.856.161,36	2,0	1,9	1,9
Gesundheitsvorsorge und Rehabilitation	951.507.904,78	1.008.023.731,71	1.069.943.555,26	2,7	2,8	2,9
Krankenversicherung der Pensionisten	1.247.954.917,43	1.277.885.174,64	1.323.567.605,02	3,6	3,6	3,6
Sonstige Leistungen	98.046.716,63	105.118.365,64	119.699.533,28	0,3	0,3	0,3
Ersätze für Rehabilitationsgeld inkl. KV-Beiträge	330.605.027,41	378.365.480,74	398.269.432,33	1,0	1,1	1,1
Verwaltungs- und Verrechnungsaufwand	492.227.286,73	496.873.453,32	516.439.101,99	1,4	1,4	1,4
Sonstige Ausgaben	361.255.552,66	200.158.576,18	177.798.624,36	1,0	0,6	0,5
Zuweisung an Rücklagen	4.630.000,00	4.620.000,00	4.100.000,00	-	-	-
S a l d o	- 4.630.000,00	- 4.620.000,00	- 4.100.000,00	-	-	-

Vergleichende Gegenüberstellung
der Gebarungsergebnisse in der Pensionsversicherung der Selbständigen
2016 - 2018

5.23

Bezeichnung	2016	2017	2018	2016	2017	2018
	in Euro			in Prozent der Einnahmen		
E i n n a h m e n insgesamt	6.084.583.480,30	6.197.011.099,61	6.415.003.823,24	100,0	100,0	100,0
Beiträge für Versicherte	3.005.535.385,47	3.114.435.384,17	3.310.034.327,90	49,4	50,3	51,6
Ausfallhaftung des Bundes	2.727.380.450,61	2.746.887.262,37	2.775.775.592,36	44,8	44,3	43,3
Ausgleichszulagenersätze	292.801.032,05	292.020.913,39	282.221.960,10	4,8	4,7	4,4
Sonstige Einnahmen	58.811.825,64	43.667.539,68	46.971.942,88	1,0	0,7	0,7
Auflösung von Rücklagen	54.786,53	-	-	-	-	-
A u s g a b e n insgesamt	6.075.744.195,33	6.190.487.964,57	6.407.613.789,05	99,8	99,9	99,9
Pensionsaufwand	5.022.893.095,64	5.149.327.920,82	5.351.384.125,24	82,5	83,1	83,4
Ausgleichszulagenaufwand	292.801.032,05	292.020.913,39	282.221.960,10	4,8	4,7	4,4
Gesundheitsvorsorge und Rehabilitation	152.790.050,53	152.183.175,09	157.319.353,86	2,5	2,5	2,5
Krankenversicherung der Pensionisten	384.689.008,17	398.182.771,81	410.496.742,06	6,3	6,4	6,4
Sonstige Leistungen	9.449.062,81	7.988.841,99	8.224.629,51	0,2	0,1	0,1
Verwaltungs- und Verrechnungsaufwand	119.671.915,38	125.843.365,88	124.155.732,43	2,0	2,0	1,9
Sonstige Ausgaben	92.275.310,23	63.982.517,08	72.886.289,08	1,5	1,1	1,2
Zuweisung an Rücklagen	1.174.720,52	958.458,51	924.956,77	-	-	-
S a l d o	+ 8.839.284,97	+ 6.523.135,04	+ 7.390.034,19	+ 0,2	+ 0,1	+ 0,1

Gebarungsergebnisse der Unfallversicherungsträger 2018

Angaben in Euro

5.24

Bezeichnung	Alle Unfall- versicherungs- träger	Allgemeine Unfall-VA	SVA der Bauern	VA für Eisenbahnen und Bergbau	VA öffentlich Bediensteter
E i n n a h m e n insgesamt	1.740.600.865,62	1.530.923.043,29	104.541.839,86	32.909.531,61	72.226.450,86
Beiträge für Versicherte	1.683.780.950,01	1.481.154.272,49	102.189.908,91	31.906.471,65	68.530.296,96
Sonstige Einnahmen	56.813.327,46	49.768.770,80	2.351.930,95	996.471,81	3.696.153,90
Auflösung von Rücklagen	6.588,15	-	-	6.588,15	-
A u s g a b e n insgesamt	1.651.542.349,62	1.444.640.536,17	115.908.254,08	32.958.990,77	58.034.568,60
Rentenaufwand	646.139.763,23	511.943.364,69	76.084.384,47	20.844.403,41	37.267.610,66
Unfallheilbehandlung	475.187.679,99	449.508.914,13	12.510.526,06	5.126.672,56	8.041.567,24
Rehabilitation	96.741.569,08	90.859.182,89	2.547.360,70	374.915,71	2.960.109,78
Sonstige Leistungen	217.085.546,82	203.055.780,68	8.645.596,32	3.112.451,67	2.271.718,15
Verwaltungs- und Verrechnungsaufwand	127.213.781,91	105.225.758,61	13.884.286,01	2.779.603,60	5.324.133,69
Sonstige Ausgaben	85.577.118,39	80.788.872,04	2.072.970,32	718.943,82	1.996.332,21
Zuweisung an Rücklagen	3.596.890,20	3.258.663,13	163.130,20	2.000,00	173.096,87
S a l d o	+ 89.058.516,00	+ 86.282.507,12	- 11.366.414,22	- 49.459,16	+ 14.191.882,26

Vergleichende Gegenüberstellung
der Gebarungsergebnisse in der Unfallversicherung

2016 - 2018

5.25

Bezeichnung	2016	2017	2018	2016	2017	2018
	in Euro			in Prozent der Einnahmen		
E i n n a h m e n insgesamt	1.607.246.488,57	1.667.001.872,47	1.740.600.865,62	100,0	100,0	100,0
Beiträge für Versicherte	1.552.324.698,26	1.609.130.023,07	1.683.780.950,01	96,6	96,5	96,7
Sonstige Einnahmen	54.921.790,31	57.594.503,82	56.813.327,46	3,4	3,5	3,3
Auflösung von Rücklagen	-	277.345,58	6.588,15	-	-	-
A u s g a b e n insgesamt	1.613.412.044,12	1.634.417.566,99	1.651.542.349,62	100,4	98,0	94,9
Rentenaufwand	640.073.242,51	636.910.235,46	646.139.763,23	39,8	38,2	37,1
Unfallheilbehandlung	464.414.685,82	475.209.541,71	475.187.679,99	28,9	28,5	27,3
Rehabilitation	97.930.325,58	95.707.144,24	96.741.569,08	6,1	5,7	5,6
Sonstige Leistungen	192.827.264,94	202.041.864,43	217.085.546,82	12,0	12,1	12,5
Verwaltungs- und Verrechnungsaufwand	123.216.552,23	126.055.660,55	127.213.781,91	7,7	7,6	7,3
Sonstige Ausgaben	93.840.411,58	95.585.301,29	85.577.118,39	5,8	5,7	4,9
Zuweisung an Rücklagen	1.109.561,46	2.907.819,31	3.596.890,20	0,1	0,2	0,2
S a l d o	- 6.165.555,55	+ 32.584.305,48	+ 89.058.516,00	- 0,4	+ 2,0	+ 5,1

Vergleichende Gegenüberstellung
der Gebarungsergebnisse in der Arbeitslosenversicherung
2015 - 2018

5.26

Bezeichnung	2015		2016		2017		2018	
	1.000 Euro	% ¹⁾	1.000 Euro	% ¹⁾	1.000 Euro	% ¹⁾	1.000 Euro	% ¹⁾
E i n n a h m e n insgesamt	6.227.464	100,0	6.349.210	100,0	6.669.774	100,0	7.098.024	100,0
Beiträge für Versicherte	6.098.446	97,9	6.342.675	99,9	6.634.660	99,5	6.918.971	97,5
Sonstige Einnahmen	129.018	2,1	6.535	0,1	35.114	0,5	179.053	2,5
A u s g a b e n insgesamt	7.686.335	123,4	8.006.327	126,1	8.138.129	122,0	8.021.158	113,0
Arbeitslosengeld	1.898.404	30,5	1.909.919	30,1	1.863.231	27,9	1.764.882	24,9
Notstandshilfe	1.513.398	24,3	1.597.517	25,2	1.562.006	23,4	1.477.697	20,8
Arbeitsmarktpolitische Förderungsmaßnahmen	999.750	16,1	978.979	15,4	990.852	14,9	1.015.528	14,3
Krankenversicherungsbeiträge	269.552	4,3	278.108	4,4	289.928	4,3	271.507	3,8
Verwaltungsaufwand	487.434	7,8	520.937	8,2	549.916	8,2	536.564	7,6
Überweisungen an die Pensionsversicherung	1.451.481	23,3	1.369.451	21,6	1.331.658	20,0	1.265.278	17,8
Sonderunterstützung	28.673	0,5	29.210	0,5	29.253	0,4	29.516	0,4
Altersteilzeitgeld	268.916	4,3	349.212	5,5	432.562	6,5	530.771	7,5
Ersatz Krankengeldaufwand für Arbeitslose	181.502	2,9	183.023	2,9	182.162	2,7	173.462	2,4
Übergangsgeld	41.812	0,7	41.693	0,7	23.954	0,4	10.433	0,1
Teilpensionen	-	-	3.055	-	7.835	0,1	13.540	0,2
Kurzarbeitsbeihilfe	4.852	0,1	4.622	0,1	6.078	0,1	3.478	0,1
Bildungskarenz	130.158	2,1	138.492	2,2	138.413	2,1	146.709	2,1
Maßnahmen für Ältere	119.974	1,9	283.931	4,5	335.401	5,0	255.023	3,6
Sonstige Ausgaben	290.429	4,7	318.178	5,0	394.880	6,0	526.770	7,4
S a l d o	- 1.458.871	- 23,4	- 1.657.117	- 26,1	- 1.468.355	- 22,0	- 923.134	- 13,0

1) In Prozent der Einnahmen.

Kapitel 6
Verwaltung

6.0 Vorbemerkungen

Im *Personalstand* der Sozialversicherungsträger werden nur jene Personen erfasst, die auch Bezüge erhalten. Präsenz(Zivil)diener, Karenz- bzw. Kinderbetreuungsgeld-Bezieher, Beschäftigte mit Sonderurlaub im Anschluss an den Karenzurlaub sowie Bedienstete ohne Bezüge sind nicht enthalten.

Der *Verwaltungs- und Verrechnungsaufwand* umfasst den Personalaufwand, den Sachaufwand und die Aufwendungen für die Verwaltungskörper unter Berücksichtigung der Ersätze für Beitragseinhebung und sonstiger Ersätze.

6.1 Personalstand (Tab. 6.01 und 6.02)

Im Jahresdurchschnitt 2018 betrug der gesamte Personalstand in der Sozialversicherung 27.231 Personen (Vollzeitäquivalente). Auf die Krankenversicherung entfielen 13.997, auf die Pensionsversicherung 7.617, auf die Unfallversicherung 5.318 und auf den Hauptverband 299 Beschäftigte.

Nach dem Tätigkeitsbereich verteilten sich die Beschäftigten wie folgt:

**Personalstand der Sozialversicherungsträger
nach Tätigkeitsbereichen (Vollzeitäquivalente)
Jahresdurchschnitt 2018**

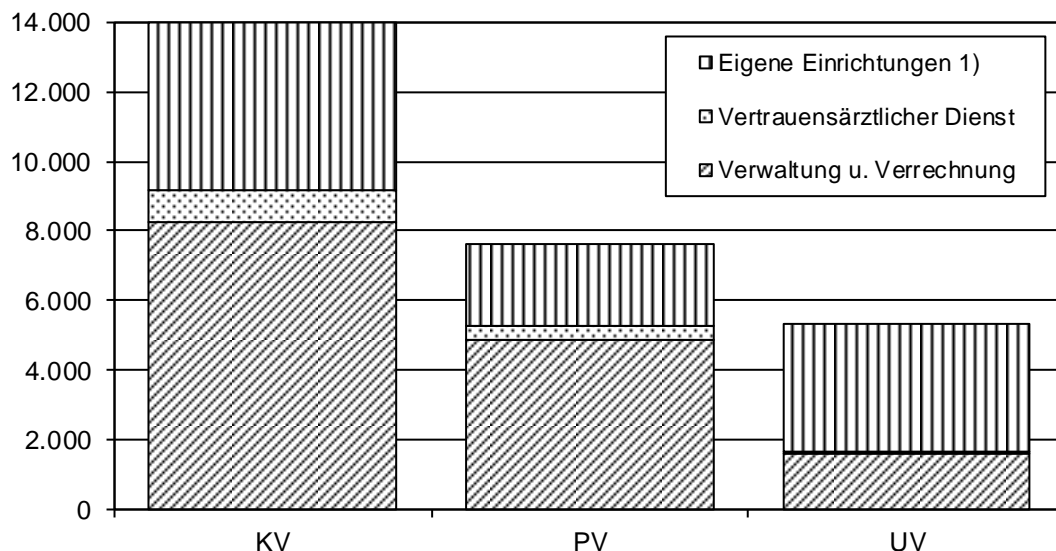

1) Unfallkrankenhäuser, Sonderkrankenanstalten, Rehabilitationszentren, Ambulatorien.

6.2 Verwaltungs- und Verrechnungsaufwand (Tab. 6.03 und 6.04)

Der gesamte Verwaltungs- und Verrechnungsaufwand in der Sozialversicherung betrug 2018 1.256 Millionen Euro bzw. 2,0 % des Budgets.

Aufgrund einer Änderung der Rechnungsvorschriften werden ab dem Jahre 1992 die Verwaltungs- und Verrechnungsaufwendungen in einer Ausgabenposition ausgewiesen.

**Entwicklung der Verwaltungskosten
in Prozent der Gesamteinnahmen**

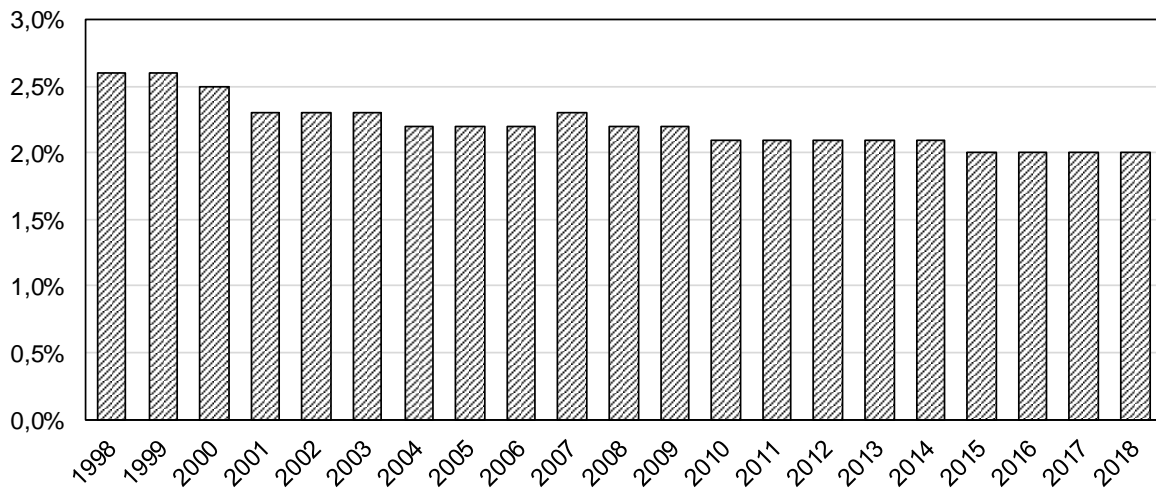

Personalstand der Sozialversicherungsträger

Jahresdurchschnitt 2018

6.01

Bezeichnung		Gesamt- personal- stand	d a v o n			
			Verwaltung und Verrechnung	Vertrauens- ärztlicher Dienst	Eigene Einrichtungen	
Alle SV-Träger		26.932	14.705	1.412	10.815	
d a v o n	Krankenversicherung	13.997	8.273	927	4.797	
	Pensionsversicherung	7.617	4.847	427	2.343	
	Unfallversicherung	5.318	1.585	58	3.675	
Gebietskrankenkassen		10.624	5.972	778	3.874	
Betriebskrankenkassen		129	68	11	50	
Versicherungsanstalt für Eisenbahnen und Bergbau		KV	540	285	33	222
		PV	174	117	6	51
		UV	28	26	1	1
Versicherungsanstalt öffentlich Bediensteter		KV	1.644	954	39	651
		UV	68	66	2	-
Sozialversicherungsanstalt der gewerblichen Wirtschaft		KV	619	588	31	-
		PV	700	682	18	-
Sozialversicherungsanstalt der Bauern		KV	441	406	35	-
		PV	654	633	21	-
		UV	161	154	7	-
Pensionsversicherungsanstalt		6.081	3.407	382	2.292	
Versicherungsanstalt des österreichischen Notariates		8	8	-	-	
Allg. Unfallversicherungsanstalt		5.061	1.339	48	3.674	

Die Entwicklung des Personalstandes (Vollzeitäquivalente) der Sozialversicherungsträger

Jahresdurchschnitte 2009 - 2018

6.02

Bezeichnung		2009	2010	2011	2012	2013	2014	2015	2016	2017	2018
Gesamtpersonalstand der Sozialversicherungsträger		26.479	26.022	25.896	25.992	26.200	26.443	26.702	26.796	26.843	26.932
d a v o n	Krankenversicherung	13.074	13.020	13.042	13.114	13.182	13.355	13.571	13.732	13.833	13.997
	Pensionsversicherung	8.295	7.949	7.796	7.798	7.878	7.884	7.878	7.788	7.717	7.617
	Unfallversicherung	5.110	5.053	5.058	5.080	5.140	5.204	5.253	5.276	5.293	5.318
Vom Gesamtpersonalstand entfallen auf:											
	Verwaltung und Verrechnung	15.680	15.626	15.556	15.623	15.765	15.921	16.064	16.088	16.092	16.117
	Eigene Einrichtungen	10.799	10.396	10.340	10.369	10.435	10.522	10.638	10.708	10.751	10.815

Verwaltungs- und Verrechnungsaufwand in der österreichischen Sozialversicherung
nach Versicherungsbereichen

1994 - 2018

6.03

Jahr	Verwaltungs- und Verrechnungsaufwand							
	in Euro				in % der Gesamteinnahmen			
	S u m m e Sozial- versicherung	Kranken-	Pensions-	Unfall-	S u m m e Sozial- versicherung	Kranken-	Pensions-	Unfall-
		versicherung				versicherung		
1994	754.266.186,00	308.273.221,00	369.605.750,00	76.387.215,00	2,9	4,0	2,1	8,8
1995	781.139.437,00	318.733.748,00	383.769.976,00	78.635.713,00	2,9	4,0	2,1	8,9
1996	780.938.642,00	324.170.621,00	376.186.130,00	80.581.891,00	2,7	3,9	1,9	8,3
1997	766.667.442,00	319.495.069,00	366.310.618,00	80.861.755,00	2,6	3,6	1,9	8,1
1998	789.791.138,00	331.398.588,00	374.542.779,00	83.849.771,00	2,6	3,6	1,8	8,1
1999	831.772.926,00	353.753.043,00	391.051.794,00	86.968.089,00	2,6	3,7	1,8	8,1
2000	847.473.384,00	365.949.943,00	392.619.711,00	88.903.730,00	2,5	3,7	1,8	8,0
2001	808.940.790,00	342.993.365,00	382.868.991,00	83.078.434,00	2,3	3,3	1,6	7,2
2002	833.677.598,00	358.031.885,00	390.020.641,00	85.625.072,00	2,3	3,4	1,6	7,4
2003	837.110.060,00	327.248.059,00	425.340.687,00	84.521.314,00	2,3	3,0	1,7	7,2
2004	847.589.454,00	348.753.113,00	412.016.315,00	86.820.026,00	2,2	3,1	1,6	7,2
2005	883.346.931,00	346.238.641,00	447.592.841,00	89.515.449,00	2,2	2,9	1,7	7,2
2006	917.722.704,00	344.644.877,00	473.106.292,00	99.971.535,00	2,2	2,8	1,7	7,8
2007	964.149.416,00	373.377.291,00	487.605.400,00	103.166.725,00	2,3	2,9	1,7	7,7
2008	1.000.682.607,00	386.423.502,00	508.061.095,00	106.198.010,00	2,2	2,8	1,7	7,6
2009	1.024.975.576,00	401.344.146,00	513.648.418,00	109.983.012,00	2,2	2,8	1,6	7,8
2010	1.040.375.339,00	408.949.674,00	522.603.258,00	108.822.407,00	2,1	2,8	1,6	7,6
2011	1.058.857.053,88	414.907.940,09	535.369.878,44	108.579.235,35	2,1	2,8	1,6	7,4
2012	1.090.963.088,94	430.371.893,75	547.019.678,35	113.571.516,84	2,1	2,8	1,5	7,5
2013	1.129.023.639,83	440.732.621,80	569.778.031,83	118.512.986,20	2,1	2,8	1,5	7,5
2014	1.160.535.772,29	446.347.612,96	593.536.506,36	120.651.652,97	2,1	2,7	1,5	7,7
2015	1.176.488.312,12	459.254.640,27	596.472.657,37	120.761.014,48	2,0	2,7	1,5	7,7
2016	1.216.144.334,25	481.028.579,91	611.899.202,11	123.216.552,23	2,0	2,7	1,5	7,7
2017	1.227.874.161,83	479.101.682,08	622.716.819,20	126.055.660,55	2,0	2,6	1,5	7,6
2018	1.256.183.400,47	488.374.784,14	640.594.834,42	127.213.781,91	2,0	2,5	1,5	7,3

Entwicklung des Verwaltungs- und Verrechnungsaufwandes
in der Krankenversicherung
(ohne Betriebskrankenkassen)

2004 - 2018

6.04

Jahr	Brutto-Aufwand		Summe der Ersätze in Euro	Tatsächlicher Aufwand ¹⁾		
	in Euro	in % der Einnahmen		in Euro	in % der Einnahmen	je Versicherten in Euro
2004	533.946.505,00	4,78	185.873.344,00	348.073.161,00	3,12	58,28
2005	554.586.873,00	4,70	208.991.697,00	345.595.176,00	2,93	57,13
2006	581.074.281,00	4,76	237.037.607,00	344.036.674,00	2,82	56,20
2007	623.281.314,00	4,89	250.428.389,00	372.852.925,00	2,93	60,21
2008	647.740.079,00	4,77	261.833.455,00	385.906.624,00	2,84	61,34
2009	675.651.548,00	4,77	274.802.923,00	400.848.625,00	2,83	63,23
2010	681.002.105,00	4,69	272.590.120,00	408.411.985,00	2,81	63,72
2011	698.490.500,92	4,71	284.071.672,05	414.418.828,87	2,79	63,70
2012	722.674.997,76	4,74	292.879.586,78	429.795.410,98	2,82	65,29
2013	740.494.723,44	4,69	300.330.205,02	440.164.518,42	2,79	65,92
2014	755.959.736,05	4,65	310.226.993,51	445.732.742,54	2,74	65,98
2015	777.556.904,13	4,57	318.965.966,54	458.590.937,59	2,70	66,91
2016	810.776.909,81	4,56	330.505.890,12	480.271.019,69	2,70	68,84
2017	821.750.529,97	4,47	343.392.471,66	478.358.058,31	2,60	67,95
2018	849.774.951,78	4,42	362.182.797,39	487.592.154,39	2,53	68,69

1) Brutto-Verwaltungs- und Verrechnungsaufwand minus Ersätze.

Kapitel 7
Pflegegeld

7.0 Vorbemerkungen

Das Pflegegeld wird unabhängig von der Ursache der Pflegebedürftigkeit gewährt und je nach dem Grad der Pflegebedürftigkeit wurde im Jahre 2018 Pflegegeld von monatlich zwischen € 157,30 (Stufe 1) und € 1.688,90 (Stufe 7) ausbezahlt. Es gebührt ab Geburt, wenn die Pflegebedürftigkeit voraussichtlich mindestens sechs Monate andauern wird.

7.1 Bundespflegegeldbezieher *(Tab. 7.01 und 7.02)*

Im Dezember 2018 erhielten 426.855 Personen ein Pflegegeld aus der Sozialversicherung und 27.950 Personen ein Pflegegeld von sonstigen Entscheidungsträgern (BVA - Pensionservice). Seit dem 1.1.2012 zählen auch Personen ohne Grundleistung sowie Gemeinde- und Landesbeamte im Ruhestand, welche in der Vergangenheit ein Pflegegeld nach einem Landespflegegeldgesetz bezogen haben, zum anspruchsberechtigten Personenkreis nach dem Bundespflegegeldgesetz. Die neun Landespflegegeldgesetze traten außer Kraft und diese Personen beziehen nun Pflegegeld von der Pensionsversicherungsanstalt oder dem BVA-Pensionservice.

22,1 % der Pflegegeldbezieher waren in Stufe 2 eingereiht.

7.2 Gebarungsergebnis *(Tab. 7.03)*

Beim Pflegegeld nach dem BPGG handelt es sich um eine Leistung des Bundes, die aus Budgetmitteln gedeckt wird. Der Aufwand an Pflegegeld sowie der entsprechende Anteil an den Verwaltungskosten werden den Pensionsversicherungsträgern aus Bundesmitteln in Form eines Kostenersatzes abgegolten. Den Unfallversicherungsträgern wird der Aufwand aus Bundesmitteln nur insoweit ersetzt, als das Pflegegeld aufgrund einer akusalen Behinderung geleistet wird.

Im Jahre 2018 wurde von den Pensions- und Unfallversicherungsträgern ein Pflegegeld in der Höhe von 2.338 Millionen Euro ausbezahlt.

Bezieher von Pflegegeld
Berichtsmonat: Dezember 2018

7.01

Entscheidungsträger	Bezieher	d a v o n i n S t u f e						
		1	2	3	4	5	6	7
I n s g e s a m t	454.805	125.359	100.290	82.471	66.407	51.208	19.758	9.312
Pensionsversicherungsträger	425.645	118.376	94.931	76.812	61.318	46.902	18.563	8.743
Pensionsversicherungsanstalt	348.816	99.910	77.860	62.778	48.112	36.985	15.895	7.276
VA für Eisenbahnen und Bergbau	15.485	3.097	3.265	3.253	2.845	2.275	498	252
SVA der gewerblichen Wirtschaft	23.383	6.183	4.716	3.876	4.089	2.967	1.102	450
SVA der Bauern	37.961	9.186	9.090	6.905	6.272	4.675	1.068	765
Unfallversicherung	1.210	112	168	165	434	203	73	55
Pensionsversicherungsanstalt	975	85	135	133	354	165	58	45
SVA der Bauern	138	16	17	11	53	27	9	5
VA für Eisenbahnen und Bergbau	50	5	11	16	12	4	1	1
VA öffentlich Bediensteter	47	6	5	5	15	7	5	4
Sonstige Entscheidungsträger	27.950	6.871	5.191	5.494	4.655	4.103	1.122	514
BVA-Pensionsservice	27.950	6.871	5.191	5.494	4.655	4.103	1.122	514

Bezieher von Pflegegeld
und durchschnittliche Höhe des Anweisungsbetrages

Berichtsmonat: Dezember 2018

7.02

Stufe	Bezieher			Durchschnittliche Anweisungsbeträge in Euro
	M + F	Männer	Frauen	
Insgesamt	454.805	167.026	287.779	475,53
1	125.359	44.603	80.756	154,30
2	100.290	37.756	62.534	284,40
3	82.471	31.203	51.268	445,40
4	66.407	24.761	41.646	671,59
5	51.208	17.132	34.076	910,39
6	19.758	8.137	11.621	1.263,81
7	9.312	3.434	5.878	1.663,07

Gebarungsergebnisse für den Bereich des
Bundespflegegeldgesetzes

Berichtsjahr: 2018

Angaben in Euro

7.03

Bezeichnung	Pensions- und Unfall- versicherung	Pensions- versicherung	Unfall- versicherung
E i n n a h m e n insgesamt	2.410.405.705,94	2.402.244.283,55	8.161.422,39
Ersatzleistung des Bundes	2.386.551.187,66	2.386.292.634,41	258.553,25
Ersatzleistung der AUVA	7.474.822,87	-	7.474.822,87
Selbstbehalt der ÖBB gem. § 23 Abs. 3 BPGG	9.073.712,72	9.073.712,72	-
Ersätze für Leistungsaufwendungen	6.515.846,57	6.090.425,99	425.420,58
Sonstige betriebliche Einnahmen	790.136,12	787.510,43	2.625,69
A u s g a b e n insgesamt	2.412.289.197,94	2.402.244.283,55	10.044.914,39
Pflegegeld	2.338.321.320,14	2.328.421.748,44	9.899.571,70
Sachleistungen	550.943,10	550.943,10	-
Fahrtspesen und Transportkosten	55.681,80	55.681,80	-
Vertrauensärztlicher Dienst und sonstige Betreuung	29.942.366,97	29.922.487,90	19.879,07
Verwaltungsaufwand	34.375.683,66	34.264.030,51	111.653,15
Sonstige betriebliche Ausgaben	9.043.202,27	9.029.391,80	13.810,47
S a l d o	- 1.883.492,00	-	- 1.883.492,00