

**Statistisches Handbuch  
der österreichischen Sozialversicherung  
2022**

---

Herausgeber und Verleger: Dachverband der Sozialversicherungsträger

Redaktion: Christoph Reithofer MSc MA

Alle in 1030 Wien, Kundmangasse 21

Internet: [www.sozialversicherung.at](http://www.sozialversicherung.at)

Druck: Samson Druck GmbH., Samson Druck Straße 171, 5581 St. Margarethen

# VORWORT

Das vorliegende Statistische Handbuch der österreichischen Sozialversicherung schließt in Form und Inhalt an die Publikation des Vorjahres an.

Die Statistiken werden in folgende Kapitel gegliedert:

- Kapitel 1: Arbeitsmarkt und beitragspflichtiges Einkommen
- Kapitel 2: Krankenversicherung - Versicherte und Leistungen
- Kapitel 3: Pensionsversicherung - Versicherte und Pensionen
- Kapitel 4: Unfallversicherung - Versicherte, Arbeitsunfälle und Leistungen
- Kapitel 5: Gebarungsergebnisse
- Kapitel 6: Verwaltung
- Kapitel 7: Pflegegeld

Durch die Reorganisation der Sozialversicherung haben sich sowohl die Struktur der Sozialversicherung als auch der Name der meisten Versicherungsträger mit 1. Jänner 2020 geändert. Bei Zeitreihen ist dies zu berücksichtigen.

Aufgrund der seit März 2020 herrschenden Pandemie kommt es u.a. in den Zeitreihen der Beschäftigtenzahlen und bei den Leistungsbezügen aus der Arbeitslosenversicherung zu markanten Veränderungen. Ebenso lassen manche Positionen in der Gebarung die Auswirkungen auf die Wirtschaft deutlich erkennen.

Soweit im Folgenden personenbezogene Bezeichnungen nur in männlicher Form angeführt sind, beziehen sie sich auf alle Geschlechter in gleicher Weise.

Der Dachverband der Sozialversicherungsträger hofft, mit der vorliegenden Publikation den Benützern einen umfassenden statistischen Überblick über die österreichische Sozialversicherung zu geben.

## Kapitel 1: Arbeitsmarkt und beitragspflichtiges Einkommen

### Beschäftigte in Österreich:

<i>Entwicklung des Standes der Beschäftigten; Jahresdurchschnitte 2002 - 2021:</i>	
nach Arbeitern, Angestellten und Beamten .....	1.01
nach Bundesländern .....	1.02
Ausländische Arbeitskräfte; Jahresdurchschnitte 2014 - 2021 .....	1.03
Durchschnittsalter; Jahresdurchschnitt 2021 .....	1.04
Altersgliederung; Jahresdurchschnitt 2021 .....	1.05
<i>Wirtschaftsklassenstatistik:</i>	
Vergleich 2021:2020 .....	1.06
<i>nach Bundesländern; Jahresdurchschnitt 2021:</i>	
Wien, Niederösterreich, Burgenland .....	1.07
Oberösterreich, Steiermark, Kärnten .....	1.08
Salzburg, Tirol, Vorarlberg .....	1.09
Entwicklung des Arbeitsmarktes nach Personengruppen und nach dem Geschlecht; Jahresdurchschnitte 2002 - 2021 .....	1.10
Entwicklung des Standes der vorgemerkten Arbeitslosen nach Bundesländern; Jahresdurchschnitte 2002 - 2021 .....	1.11
<b>Verteilung der beitragspflichtigen Monatseinkommen im Jahr 2021:</b>	
<i>nach Wirtschaftsklassen:</i>	
Arbeiter und Angestellte .....	1.12
Arbeiter .....	1.13
Angestellte .....	1.14
<i>nach Bundesländern:</i>	
Arbeiter und Angestellte .....	1.15
Arbeiter .....	1.16
Angestellte .....	1.17
<i>nach Altersgruppen:</i>	
Arbeiter und Angestellte .....	1.18
Arbeiter .....	1.19
Angestellte .....	1.20

## **Kapitel 2: Krankenversicherung - Versicherte und Leistungen**

Entwicklung des Standes der unmittelbar Sozialversicherten  
nach Versicherungsbereichen; Jahresdurchschnitte 2002 - 2021.....2.01

### **Anspruchsberechtigte Personen:**

Entwicklung nach Versicherungsträgern 2017 - 2021 .....2.02

Beitragsleistende und Angehörige; 2021 .....2.03

nach Bundesländern und Versicherungsträgern .....2.04

nach Altersgruppen .....2.05

### **Versichertenstand in der Krankenversicherung:**

nach Versicherungsträgern; Jahresdurchschnitte 2017 - 2021 .....2.06

nach Versicherungsträgern, Versichertenkategorien und Geschlecht; 2021 .....2.07

*Entwicklung nach Versichertenkategorien; Jahresdurchschnitte 1997 - 2021*

KV der Selbständigen in der gewerblichen Wirtschaft .....2.08

KV der Selbständigen in der Landwirtschaft .....2.09

### **Krankenstand - Statistik:**

Entwicklung des Krankenstandes nach Geschlecht und Durchschnittsdauer;  
2012 - 2021 .....2.10

Versicherte und Krankenstandsfälle nach Altersgruppen; 2021 .....2.11

Zahl der Krankenstandsfälle und -tage nach Krankheitsgruppen; 2021 .....2.12

Krankenstandsdauer-Statistik 2021 .....2.13

### **Leistungszahlen aus der Krankenversicherung:**

Gesamtübersicht; 2014 - 2021 .....2.14

Fälle und Kosten; 2016 - 2021 .....2.15

*Heilmittel-Statistik*

nach Bezugsquellen; 2017 - 2021 .....2.16

*Heilbehelfe-Hilfsmittel*

nach der Art der Behelfe; 2017 - 2021 .....2.17

<i>Zahnhilfe-Statistik</i>	
Krankenversicherung insgesamt; 2017 - 2021 .....	2.18
<i>Spital-Statistik</i>	
Anzahl der Fälle und Tage; 2019 - 2021 .....	2.19
<i>Mutterhilfe-Statistik; 2021</i> .....	2.20
<i>Vorsorgeuntersuchungen nach Bundesländern; 2021</i> .....	2.21
<b>Kapitel 3: Pensionsversicherung - Versicherte und Pensionen</b>	
Entwicklung des Standes der unmittelbar versicherten Personen nach Versicherungsträgern; Jahresdurchschnitte 2014 - 2021 .....	3.01
Versicherte und Pensionen; Jahresdurchschnitte 2012 - 2021 .....	3.02
Pensionsbelastungsquote; 2002 - 2021 .....	3.03
<i>Pensionsstand:</i>	
nach dem Geschlecht; Dezember 1992 - Dezember 2021 .....	3.04
alle Pensionen und Renten; Dezember 1992 - Dezember 2021 .....	3.05
nach Pensionsversicherungsträger; Dezember 1992 - Dezember 2021 .....	3.06
nach Bundesländern; Dezember 2021 .....	3.07
Die Entwicklung nach Versicherungsträgern; Dezember 2017 - Dezember 2021:	
Pensionsversicherung der Unselbständigen.....	3.08
Pensionsversicherung der Selbständigen .....	3.09
Vorzeitige Alterspensionen; Dezember 2021 .....	3.10
<i>Stand der Pensionsbezieher nach Alter; Dezember 2021:</i>	
in der gesamten Pensionsversicherung .....	3.11
in der Pensionsversicherung der Unselbständigen.....	3.12
bei der SVA der Selbständigen - gewerbliche Wirtschaft.....	3.13
bei der SVA der Selbständigen - Landwirtschaft .....	3.14
Stand der Pensionen (einschließlich vorzeitiger Alterspensionen) wegen geminderter Arbeitsfähigkeit bzw. Erwerbsunfähigkeit nach Krankheitsgruppen und nach dem Geschlecht; Dezember 2021 .....	3.15
<i>Stand der Pensionsbezieher und Zahl der Zulagen; Dezember 2021:</i>	
in der gesamten Pensionsversicherung;.....	3.16
in der Pensionsversicherung der Unselbständigen.....	3.17
bei der SVA der Selbständigen - gewerbliche Wirtschaft.....	3.18
bei der SVA der Selbständigen - Landwirtschaft .....	3.19
<i>Stand der Pensionsbezieher nach der Höhe des Pensionsbetrages; Dezember 2021:</i>	
und nach Versicherungsträgern .....	3.20
und nach Pensionsarten .....	3.21

## Tabellenverzeichnis

---

<i>Verteilung des monatlichen Pensionseinkommens; Pensionsstände; Dezember 2021:</i>	
Invaliditäts(Erwerbsunfähigkeits)pensionen .....	3.22
alle Alterspensionen .....	3.23
Witwen(Witwer)pensionen .....	3.24
<i>Ausgleichszulagen:</i>	
Stand nach Bundesländern und Versicherungsträgern; Dezember 2021 .....	3.25
Entwicklung; Dezember 2017 - Dezember 2021 .....	3.26
Anzahl und Höhe; Dezember 2021 .....	3.27
Pensionsantragsbewegung im Jahre 2021.....	3.28
Pensionsanträge im Jahre 2021.....	3.29
<i>Neuzuerkennungen an Pensionen nach Alter; 2021</i>	
in der gesamten Pensionsversicherung .....	3.30
in der Pensionsversicherung der Unselbständigen.....	3.31
bei der Sozialversicherungsanstalt der Selbständigen - gewerbliche Wirtschaft.....	3.32
bei der Sozialversicherungsanstalt der Selbständigen - Landwirtschaft .....	3.33
<i>Neuzugang an Pensionen (einschließlich vorzeitiger Alterspensionen) wegen geminderter Arbeitsfähigkeit bzw. Erwerbsunfähigkeit nach Krankheitsgruppen und nach dem Geschlecht in der Pensionsversicherung; Berichtsjahr: 2021 .....</i>	<i>3.34</i>
<i>Verteilung des monatlichen Pensionseinkommens; erstmalige Neuzuerkennungen; 2021:</i>	
Invaliditäts(Erwerbsunfähigkeits)pensionen.....	3.35
alle Alterspensionen.....	3.36
Witwen(Witwer)pensionen .....	3.37
<i>Zahl der Abfertigungen von Witwen(Witwer)pensionen bei Wiederverheiratung nach Altersgruppen und Höhe des Abfertigungsbetrages in der Pensionsversicherung der Unselbständigen; Berichtsjahr: 2021.....</i>	<i>3.38</i>

## Kapitel 4: Unfallversicherung - Versicherte, Arbeitsunfälle und Leistungen

Die Entwicklung des Standes der unmittelbar versicherten Personen nach Versicherungsträgern; Jahresdurchschnitte 2014 - 2021 .....	4.01
<i>Anerkannte Versicherungsfälle:</i> nach Versicherungsträgern und Versichertenkategorien; 2021 .....	4.02
<i>Anerkannte Arbeits- und Wegunfälle:</i> Entwicklung nach <i>Altersgruppen</i> ; 2013 - 2021 .....	4.03
<i>Anerkannte Unfälle von Schüler und Studenten:</i> Nach Tätigkeiten, Alter und Geschlecht; 2021.....	4.04
Entwicklung nach Tätigkeiten; 2018 - 2021 .....	4.05
Gliederung nach der Art der Schule (Lehranstalt); 2014 - 2021.....	4.06
<i>Entwicklung des Rentenstandes; Dezember 2017 - Dezember 2021:</i> nach Versicherungsträgern .....	4.07
in der gesamten Unfallversicherung .....	4.08
Höhe der Durchschnittsrenten; 2021 .....	4.09
Versehrtenrenten und Zuschüsse nach Altersgruppen und Geschlecht; Dez. 2021 .....	4.10
Renten nach Versichertenkategorien; Dezember 2021 .....	4.11
Rentenstände und Rentenbewegung; 2021 .....	4.12
Neuzugänge an Versehrtenrenten nach Altersgruppen; 2021 .....	4.13

## Kapitel 5: Gebarungsergebnisse

### Sozialversicherung insgesamt:

Gebarung der österreichischen Sozialversicherung; 1997 - 2021 .....	5.01
Gebarungsübersicht; 2021 .....	5.02
Einnahmen und Ausgaben - Entwicklung; 2020 - 2021 .....	5.03
Einnahmen; 2017 - 2021 .....	5.04
Ausgaben; 2017 - 2021 .....	5.05
Mittel der Sozialversicherung im Vergleich zum Bruttoinlandsprodukt und Bundesbudget; 1956 - 2021 .....	5.06
Öffentliche Mittel für die Sozialversicherung; 1997 - 2021 .....	5.07

### Krankenversicherungsträger 2021:

Aufstellung der Einnahmen .....	5.08
Aufstellung der Ausgaben .....	5.09
Leistungsaufwand nach Versicherten und Angehörigen.....	5.10
Leistungsaufwand für Angehörige nach Versicherungsträgern und Leistungsarten.....	5.11

### Kopfquoten:

nach Versicherungsträgern; 2015 - 2021 .....	5.12
Krankenversicherung; 2021 .....	5.13



## Tabellenverzeichnis

---

Die Entwicklung der Beitragseinnahmen nach Versichertenkategorien in der Krankenversicherung der Unselbständigen; 2002 - 2021 .....	5.14
Vergleichende Gegenüberstellung der Gebarungsergebnisse; 2019 - 2021 in der Krankenversicherung der Unselbständigen .....	5.15
in der Krankenversicherung der Selbständigen .....	5.16
Eigene Einrichtungen in der Sozialversicherung Zusammenstellung der Abrechnungen; 2019 - 2021 .....	5.17
<b>Pensionsversicherungsträger 2021:</b>	
Die Entwicklung der Ausfallhaftung des Bundes zur Pensionsversicherung; 2017 - 2021 .....	5.18
Gebarungsergebnisse .....	5.19
Vergleichende Gegenüberstellung der Gebarungsergebnisse; 2019 - 2021 in der Pensionsversicherung der Unselbständigen.....	5.20
in der Pensionsversicherung der Selbständigen.....	5.21
<b>Unfallversicherungsträger 2021:</b>	
Gebarungsergebnisse.....	5.22
Vergleichende Gegenüberstellung der Gebarungsergebnisse; 2019 - 2021 .....	5.23
<b>Arbeitslosenversicherung:</b>	
Vergleichende Gegenüberstellung der Gebarungsergebnisse; 2018 - 2021 .....	5.24
 <b>Kapitel 6: Verwaltung</b>	
<i>Personalstand der Sozialversicherungsträger:</i>	
Jahresdurchschnitt 2021 .....	6.01
Entwicklung; 2012 - 2021 .....	6.02
<i>Verwaltungs- und Verrechnungsaufwand:</i>	
in der österreichischen Sozialversicherung nach Versicherungsbereichen; 1997 - 2021 .....	6.03
Entwicklung in der Krankenversicherung; 2007 - 2021 .....	6.04
 <b>Kapitel 7: Pflegegeld</b>	
Bundespflegegeldbezieher; Dezember 2021.....	7.01
Bundespflegegeldbezieher und durchschnittliche Höhe des Pflegegeldes; Dezember 2021 .....	7.02
Gebarungsergebnisse (PV, UV) im Bereich des Bundespflegegeldgesetzes; 2021 .....	7.03

## ***Kapitel 1***

### ***Arbeitsmarkt und beitragspflichtiges Einkommen***

## 1.0 Vorbemerkungen

Die **Arbeitsmarkt**-Statistiken umfassen die Beschäftigten-Statistiken des Dachverbandes der Sozialversicherungsträger und die Arbeitslosen-Statistiken des Arbeitsmarktservices Österreich.

Als *Beschäftigte* gelten alle Personen, deren Beschäftigungsverhältnis aufrecht ist, zuzüglich Beschäftigte mit freiem Dienstvertrag gemäß § 4 Abs.4 ASVG. Kinderbetreuungsgeldbezieher und Präsenz(Zivil)dienstleistende mit aufrechtem Beschäftigungsverhältnis sind mitgezählt. Geringfügig Beschäftigte werden nicht erfasst.

Gezählt werden *Beschäftigungsverhältnisse* und nicht beschäftigte Personen. Eine Person, die z.B. gleichzeitig bei zwei Dienstgebern beschäftigt ist, wird doppelt gezählt.

Maßgebend für die Zuordnung der erfassten Personen zu einem Bundesland ist der Betriebsort des Unternehmens bei fixer Betriebsstätte. Falls keine fixe Betriebsstätte vorhanden ist, wird – falls eine Zuordnung möglich ist - das Bundesland des Versicherungsträgers, sonst der Wohnort der Person für die Bundeslandzuordnung herangezogen.

Die *Wirtschaftsklassenstatistiken* sind nach der ÖNACE-2008 – Klassifikation gegliedert. In regelmäßigen Abständen wird zu diesen Zwecken ein Datenabgleich mit dem Unternehmensregister von der Statistik Austria durchgeführt.

Die Zählung der Beschäftigten nach Wirtschaftsklassen erfolgt ohne Rücksicht auf den tatsächlich ausgeübten Beruf nur nach der Zugehörigkeit des Betriebes zur Wirtschaftsklasse.

Das *Alter der Beschäftigten* ist das vollendete Alter.

*Vorgemerkte Arbeitslose* sind bei den Arbeitsämtern zum Zwecke der Arbeitsvermittlung registrierte Personen, die nicht in Beschäftigung oder Ausbildung stehen.

Die Statistiken über das **beitragspflichtige Arbeitseinkommen** beruhen auf Auswertungen aus den Datenbeständen der Versicherungsdatei des Dachverbandes und auf Meldungen der Krankenversicherungsträger. Lehrlinge werden in diesen Statistiken nicht erfasst.

Grundlage für die Berechnung des Monatseinkommens der Arbeiter und Angestellten bilden das für die Sozialversicherung beitragspflichtige Jahreseinkommen und die Zahl der Versicherungstage (= Beschäftigungstage).

Das *Monatseinkommen* wird wie folgt berechnet: Summe der in einem Kalenderjahr erzielten beitragspflichtigen Einkommen (einschließlich Sonderzahlungen) dividiert durch die Zahl der Versicherungstage multipliziert mit 30.

Die *Höchstbeitragsgrundlage*, die im Jahre 2021 5.550 Euro monatlich betrug, führt hier durch Multiplikation mit 14 und Division durch 12 zum *Grenzbetrag* von 6.475 Euro.

Bei der Interpretation der Daten ist auf den Anteil der Teilzeitbeschäftigten und Überstundenleistenden Bedacht zu nehmen.

### 1.1 Unselbständig Beschäftigte (Tab. 1.01 bis 1.09)

Im Jahresdurchschnitt 2021 betrug der Beschäftigtenstand 3.804.952 (2.042.280 Männer, 1.762.672 Frauen) und war somit um 87.776 höher als im Jahresdurchschnitt 2020.

**Entwicklung des Beschäftigtenstandes  
2001 - 2021**

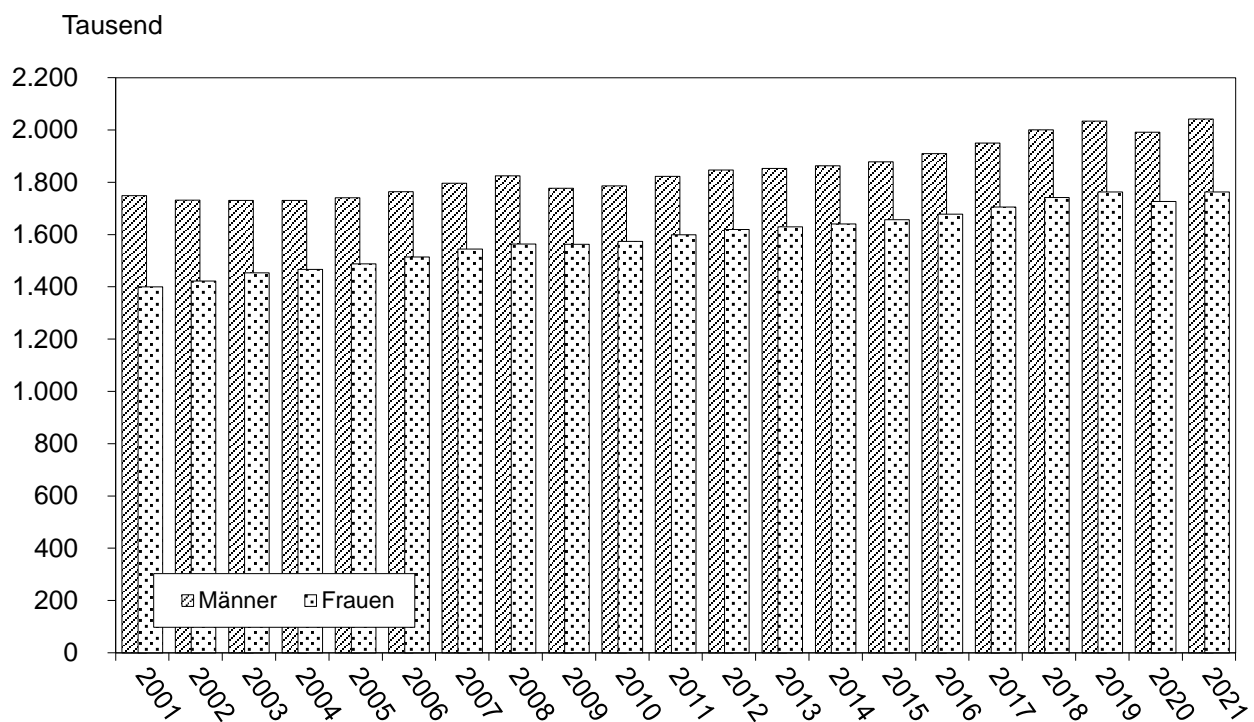

## 1.2 Arbeitslosigkeit (Tab. 1.10 und 1.11)

Im Jahre 2021 waren in Österreich 331.741 Arbeitslose vorgemerkt, davon 180.832 Männer und 150.909 Frauen.

Die Arbeitslosenquote betrug im Jahresdurchschnitt 2021 8,0 %.

**Entwicklung der Arbeitslosenquote  
2011 - 2021**

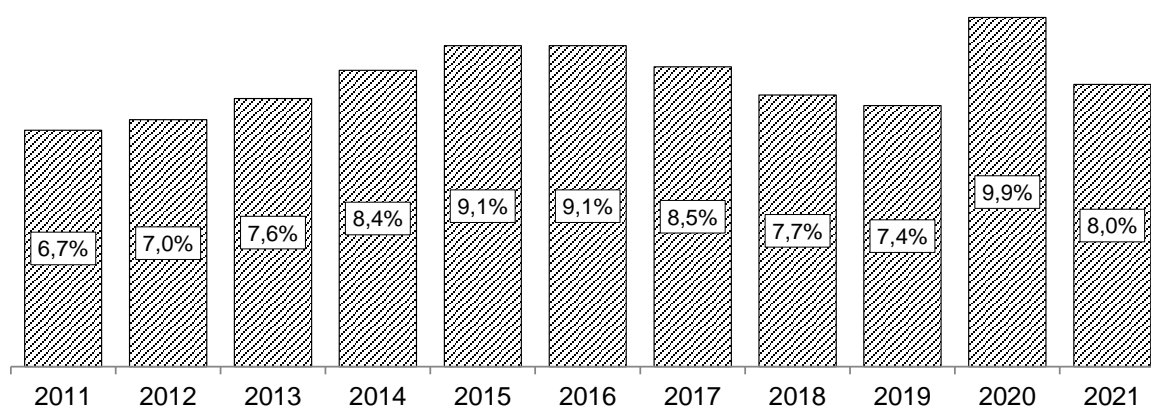

## 1.3 Beitragspflichtiges Arbeitseinkommen (Tab. 1.12 bis 1.20)

Das mittlere monatliche beitragspflichtige Arbeitseinkommen der Arbeiter und Angestellten betrug im Jahre 2021 2.898 Euro (einschließlich des Anteils an Sonderzahlungen) und 2.484 Euro ohne Berücksichtigung der Sonderzahlungen.

**Beitragspflichtiges Brutto-Arbeitseinkommen der  
Arbeiter und Angestellten (ohne Lehrlinge)  
Median 2021**

Bezeichnung	Mittleres Monatseinkommen (ohne Sonderzahlungen, 14 x jährlich) in Euro			Mittleres Monatseinkommen (einschl. Sonderzahlungen, 12 x jährlich) in Euro		
	M + F	Männer	Frauen	M + F	Männer	Frauen
<b>Insgesamt</b>	<b>2.484</b>	<b>2.843</b>	<b>2.019</b>	<b>2.898</b>	<b>3.317</b>	<b>2.356</b>
Arbeiter	2.215	2.513	1.575	2.584	2.932	1.837
Angestellte	2.792	3.674	2.304	3.257	4.286	2.688

**Mittleres Bruttoeinkommen (einschl. Sonderzahlungen)  
nach Alter 2021**

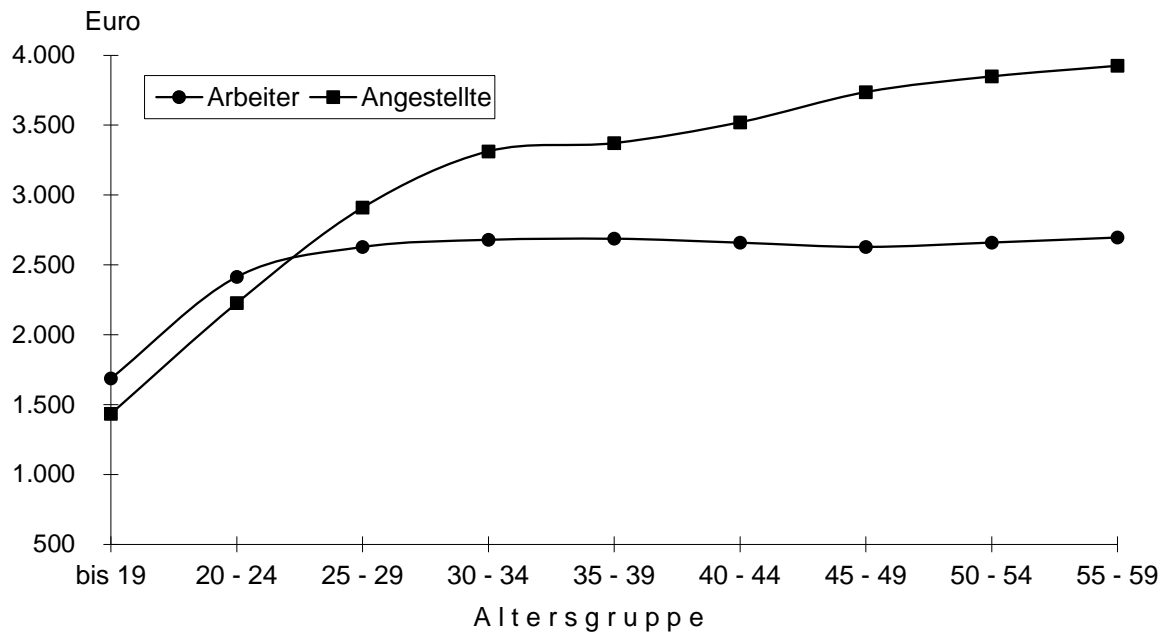

Die Entwicklung des Standes der Beschäftigten nach Arbeitern, Angestellten und Beamten  
Jahresdurchschnitte 2002 - 2021

1.01

Jahr	Beschäftigte insgesamt			Arbeiter		Angestellte		Beamte	
	M + F	Männer	Frauen	Männer	Frauen	Männer	Frauen	Männer	Frauen
2002	3.154.512	1.731.967	1.422.545	848.412	423.598	663.557	885.089	219.998	113.858
2003	3.184.117	1.730.789	1.453.328	849.200	425.440	671.147	915.778	210.442	112.110
2004	3.197.250	1.730.728	1.466.522	852.751	420.179	678.941	938.125	199.036	108.218
2005	3.228.777	1.740.608	1.488.169	858.602	419.201	689.503	961.698	192.503	107.270
2006	3.278.444	1.763.822	1.514.622	873.534	421.245	703.851	988.264	186.437	105.113
2007	3.340.999	1.796.599	1.544.400	892.688	424.606	723.600	1.016.412	180.311	103.382
2008	3.388.632	1.824.719	1.563.913	907.837	431.545	744.884	1.032.116	171.998	100.252
2009	3.339.064	1.776.506	1.562.558	867.297	421.064	744.929	1.043.919	164.280	97.575
2010	3.360.258	1.786.215	1.574.043	876.321	422.282	751.357	1.056.317	158.537	95.444
2011	3.421.755	1.822.973	1.598.782	899.227	426.817	769.702	1.078.878	154.044	93.087
2012	3.465.463	1.846.543	1.618.920	909.136	428.252	788.958	1.100.577	148.449	90.091
2013	3.483.021	1.853.157	1.629.864	908.187	425.507	802.100	1.117.691	142.870	86.666
2014	3.503.404	1.863.041	1.640.363	911.952	424.057	814.562	1.133.953	136.527	82.353
2015	3.534.870	1.878.166	1.656.704	914.977	423.888	830.382	1.153.213	132.807	79.603
2016	3.586.878	1.909.026	1.677.852	930.465	424.464	848.550	1.175.570	130.011	77.818
2017	3.655.302	1.949.708	1.705.594	953.330	428.744	870.397	1.201.847	125.981	75.003
2018	3.741.495	2.000.160	1.741.335	980.588	435.530	897.642	1.233.843	121.930	71.962
2019	3.797.317	2.034.010	1.763.307	995.050	436.088	922.227	1.258.780	116.733	68.439
2020	3.717.176	1.990.922	1.726.254	948.775	399.466	931.037	1.262.269	111.110	64.519
2021	3.804.952	2.042.280	1.762.672	980.264	405.591	957.248	1.296.547	104.768	60.534

Anmerkung: Ab 2008 geänderte Erfassung.

Die Entwicklung des Standes der Beschäftigten nach Bundesländern  
Jahresdurchschnitte 2002 - 2021

1.02

Jahr	Österreich	Wien	N.Ö.	Burgenland	O.Ö.	Steiermark	Kärnten	Salzburg	Tirol	Vorarlberg
2002	3.154.512	757.869	520.656	82.714	543.259	433.624	192.967	217.380	270.952	135.091
2003	3.184.117	759.604	523.923	84.292	553.199	437.470	194.693	220.276	274.065	136.595
2004	3.197.250	753.516	526.878	84.216	560.185	441.364	196.009	221.367	276.337	137.378
2005	3.228.777	756.506	533.564	85.068	565.641	447.657	198.132	222.910	280.504	138.795
2006	3.278.444	763.607	541.443	86.199	576.203	454.445	201.239	227.468	286.710	141.130
2007	3.340.999	774.137	551.538	87.952	589.958	464.442	205.225	231.812	292.120	143.815
2008	3.388.632	771.158	572.354	91.307	601.192	470.487	207.362	234.905	295.690	144.177
2009	3.339.064	762.891	563.310	91.148	590.856	460.498	202.742	232.288	292.969	142.362
2010	3.360.258	764.310	564.156	92.340	594.997	465.432	203.251	234.908	296.596	144.268
2011	3.421.755	777.174	573.306	94.274	608.145	475.668	205.909	238.625	301.091	147.563
2012	3.465.463	786.384	580.128	96.454	616.027	480.983	207.097	242.907	305.887	149.596
2013	3.483.021	791.327	579.552	97.214	619.726	482.186	205.357	243.944	312.149	151.566
2014	3.503.404	795.978	582.536	98.565	623.063	485.161	204.512	244.647	314.987	153.955
2015	3.534.870	801.919	588.119	99.799	629.128	489.682	205.266	246.953	317.498	156.506
2016	3.586.878	813.468	596.962	100.928	638.790	496.584	207.482	250.158	323.260	159.246
2017	3.655.302	828.940	607.214	102.723	650.118	508.479	210.355	254.366	330.764	162.343
2018	3.741.495	848.531	620.189	104.589	665.698	523.870	214.017	259.356	338.959	166.286
2019	3.797.317	864.116	629.613	106.042	675.417	531.523	216.025	262.127	344.082	168.372
2020	3.717.176	842.938	624.906	105.164	665.691	520.642	209.886	253.572	329.376	165.001
2021	3.804.952	869.034	638.756	108.634	680.168	533.153	216.279	257.480	334.255	167.193

Anmerkung: Ab 2008 geänderte Erfassung.



Ausländische Arbeitskräfte in Österreich  
Jahresdurchschnitte 2014 - 2021

1.03

Jahr	Bezeichnung	Österreich	Wien	N.Ö.	Burgenland	O.Ö.	Steiermark	Kärnten	Salzburg	Tirol	Vorarlberg
2014	Beschäftigte insgesamt	3.503.404	795.978	582.536	98.565	623.063	485.161	204.512	244.647	314.987	153.955
	davon Ausländer	588.727	188.560	83.918	21.038	78.900	55.240	23.015	45.987	58.134	33.935
2015	Beschäftigte insgesamt	3.534.870	801.919	588.119	99.799	629.128	489.682	205.266	246.953	317.498	156.506
	davon Ausländer	615.683	194.641	88.523	22.046	83.859	58.951	24.087	47.900	60.665	35.011
2016	Beschäftigte insgesamt	3.586.878	813.468	596.962	100.928	638.790	496.584	207.482	250.158	323.260	159.246
	davon Ausländer	651.694	204.328	94.486	23.027	90.328	63.084	25.661	50.289	64.113	36.378
2017	Beschäftigte insgesamt	3.655.302	828.940	607.214	102.723	650.118	508.479	210.355	254.366	330.764	162.343
	davon Ausländer	698.515	216.710	100.541	24.313	98.727	70.170	27.503	53.278	68.816	38.457
2018	Beschäftigte insgesamt	3.741.495	848.531	620.189	104.589	665.698	523.870	214.017	259.356	338.959	166.286
	davon Ausländer	752.900	230.052	107.768	25.689	108.075	79.439	29.779	57.034	74.093	40.971
2019	Beschäftigte insgesamt	3.797.317	864.116	629.613	106.042	675.417	531.523	216.025	262.127	344.082	168.372
	davon Ausländer	799.489	242.782	114.782	27.001	115.763	86.096	31.814	60.189	78.367	42.695
2020	Beschäftigte insgesamt	3.717.176	842.938	624.906	105.164	665.691	520.642	209.886	253.572	329.376	165.001
	davon Ausländer	777.284	236.677	113.982	27.004	114.706	85.098	30.704	56.697	71.162	41.254
2021	Beschäftigte insgesamt	3.804.952	869.034	638.756	108.634	680.168	533.153	216.279	257.480	334.255	167.193
	davon Ausländer	839.640	255.714	123.073	29.100	125.529	94.292	34.437	59.781	74.736	42.978



Altersgliederung der Beschäftigten  
Jahresdurchschnitt 2021

1.05

Alter in Jahren <sup>1)</sup>	Beschäftigte insgesamt			Arbeiter			Angestellte und Beamte		
	M + F	Männer	Frauen	M + F	Männer	Frauen	M + F	Männer	Frauen
<b>I n s g e s a m t</b>	<b>3.804.952</b>	<b>2.042.280</b>	<b>1.762.672</b>	<b>1.385.855</b>	<b>980.264</b>	<b>405.591</b>	<b>2.419.097</b>	<b>1.062.016</b>	<b>1.357.081</b>
Bis 14	72	36	36	47	25	22	25	11	14
15	8.236	5.464	2.772	5.950	4.685	1.265	2.286	779	1.507
16	20.768	13.575	7.193	14.265	11.227	3.038	6.503	2.348	4.155
17	27.441	17.265	10.176	18.145	13.923	4.222	9.296	3.342	5.954
18	33.600	20.808	12.792	21.648	16.732	4.916	11.952	4.076	7.876
19	41.695	25.036	16.659	25.334	19.721	5.613	16.361	5.315	11.046
20	48.988	28.145	20.843	25.763	19.730	6.033	23.225	8.415	14.810
21	54.094	30.481	23.613	25.513	19.277	6.236	28.581	11.204	17.377
22	59.044	32.772	26.272	25.924	19.600	6.324	33.120	13.172	19.948
23	65.325	35.399	29.926	26.614	20.115	6.499	38.711	15.284	23.427
24	73.726	39.249	34.477	28.133	21.258	6.875	45.593	17.991	27.602
25	78.536	41.608	36.928	28.940	21.913	7.027	49.596	19.695	29.901
26	83.068	44.314	38.754	29.475	22.370	7.105	53.593	21.944	31.649
27	88.387	47.572	40.815	30.711	23.399	7.312	57.676	24.173	33.503
28	91.923	49.951	41.972	31.362	23.983	7.379	60.561	25.968	34.593
29	93.245	51.172	42.073	31.681	24.154	7.527	61.564	27.018	34.546
30	93.811	51.744	42.067	31.892	24.294	7.598	61.919	27.450	34.469
31	92.774	51.435	41.339	31.800	24.084	7.716	60.974	27.351	33.623
32	92.884	51.560	41.324	31.603	23.816	7.787	61.281	27.744	33.537
33	91.932	51.026	40.906	31.246	23.537	7.709	60.686	27.489	33.197
34	90.815	50.192	40.623	31.021	23.141	7.880	59.794	27.051	32.743
35	91.075	50.078	40.997	31.176	23.206	7.970	59.899	26.872	33.027
36	92.487	50.516	41.971	31.521	23.335	8.186	60.966	27.181	33.785
37	92.104	49.723	42.381	31.154	22.965	8.189	60.950	26.758	34.192
38	93.850	50.322	43.528	31.927	23.330	8.597	61.923	26.992	34.931
39	95.373	50.661	44.712	32.344	23.355	8.989	63.029	27.306	35.723

40	94.803	50.241	44.562	32.243	23.068	9.175	62.560	27.173	35.387
41	90.130	47.628	42.502	31.515	22.341	9.174	58.615	25.287	33.328
42	88.034	45.957	42.077	31.120	21.799	9.321	56.914	24.158	32.756
43	86.908	45.260	41.648	31.170	21.684	9.486	55.738	23.576	32.162
44	86.873	44.724	42.149	31.217	21.215	10.002	55.656	23.509	32.147
45	88.233	45.127	43.106	32.077	21.592	10.485	56.156	23.535	32.621
46	91.303	46.214	45.089	33.118	21.834	11.284	58.185	24.380	33.805
47	90.975	45.639	45.336	33.051	21.317	11.734	57.924	24.322	33.602
48	92.521	46.010	46.511	33.223	21.150	12.073	59.298	24.860	34.438
49	95.882	47.566	48.316	34.522	21.750	12.772	61.360	25.816	35.544
50	97.771	48.702	49.069	34.891	22.001	12.890	62.880	26.701	36.179
51	100.285	50.059	50.226	35.890	22.535	13.355	64.395	27.524	36.871
52	103.429	51.581	51.848	36.616	22.999	13.617	66.813	28.582	38.231
53	103.312	51.825	51.487	36.525	22.954	13.571	66.787	28.871	37.916
54	100.920	50.690	50.230	35.131	22.136	12.995	65.789	28.554	37.235
55	98.145	49.535	48.610	34.523	21.679	12.844	63.622	27.856	35.766
56	97.247	48.968	48.279	34.217	21.396	12.821	63.030	27.572	35.458
57	91.754	46.062	45.692	31.540	19.586	11.954	60.214	26.476	33.738
58	86.698	44.578	42.120	29.399	18.584	10.815	57.299	25.994	31.305
59	78.201	40.699	37.502	25.796	16.371	9.425	52.405	24.328	28.077
60	48.233	34.757	13.476	15.682	13.187	2.495	32.551	21.570	10.981
61	37.834	28.955	8.879	11.545	10.191	1.354	26.289	18.764	7.525
62	20.914	14.834	6.080	5.478	4.509	969	15.436	10.325	5.111
63	13.749	9.665	4.084	3.403	2.714	689	10.346	6.951	3.395
64	10.127	7.124	3.003	2.403	1.896	507	7.724	5.228	2.496
65	3.874	2.479	1.395	1.058	695	363	2.816	1.784	1.032
66	2.348	1.465	883	731	457	274	1.617	1.008	609
67	1.786	1.111	675	564	337	227	1.222	774	448
68	1.423	852	571	456	263	193	967	589	378
69	1.077	645	432	322	176	146	755	469	286
70	849	535	314	261	156	105	588	379	209
71	694	436	258	207	109	98	487	327	160
72	639	417	222	192	106	86	447	311	136
73	556	367	189	146	84	62	410	283	127
74	440	295	145	109	56	53	331	239	92
75 und älter	1.732	1.174	558	325	162	163	1.407	1.012	395

1) Alter = vollendetes Alter.

Vergleichende Wirtschafts-  
Jahresdurchschnitt

Bezeichnung		Jahresdurchschnitt 2021				
		Beschäftigte insgesamt	Arbeiter		Angestellte und Beamte	
			Männer	Frauen	Männer	Frauen
<b>I n s g e s a m t</b>		<b>3.804.952</b>	<b>980.264</b>	<b>405.591</b>	<b>1.062.016</b>	<b>1.357.081</b>
<b>Davon in Wirtschaftsklassen eingereiht</b>		<b>3.734.373</b>	<b>975.807</b>	<b>391.323</b>	<b>1.059.260</b>	<b>1.307.983</b>
A	Land- und Forstwirtschaft, Fischerei	25.753	14.339	7.249	2.030	2.135
B	Bergbau und Gewinnung von Steinen und Erden	5.695	3.659	120	1.244	672
C	Herstellung von Waren	623.401	282.965	72.210	183.606	84.620
D	Energieversorgung	26.063	3.377	281	17.697	4.708
E	Wasserversorgung; Abwasser- und Abfallentsorgung und Beseitigung von Umweltverschmutzungen	17.862	10.369	1.293	3.587	2.613
F	Bau	285.003	203.331	5.592	46.170	29.910
G	Handel; Instandhaltung und Reparatur von Kraftfahrzeugen	562.146	102.206	36.457	158.228	265.255
H	Verkehr und Lagerei	194.279	85.518	8.539	67.242	32.980
I	Beherbergung und Gastronomie	186.716	72.538	83.396	10.599	20.183
J	Information und Kommunikation	110.859	1.937	1.048	72.246	35.628
K	Erbringung von Finanz- und Versicherungsdienstleistungen	111.370	823	1.925	53.907	54.715
L	Grundstücks- und Wohnungswesen	43.576	6.132	7.707	12.501	17.236
M	Erbringung von freiberuflichen, wissenschaftlichen und technischen Dienstleistungen	194.279	6.722	4.750	83.611	99.196
N	Erbringung von sonstigen wirtschaftlichen Dienstleistungen	228.129	101.235	59.793	31.905	35.196
O	Öffentliche Verwaltung, Verteidigung, Sozialversicherung	588.000	44.417	45.977	184.492	313.114
P	Erziehung und Unterricht	110.113	3.917	4.425	40.387	61.384
Q	Gesundheits- und Sozialwesen	295.266	16.450	19.723	55.651	203.442
R	Kunst, Unterhaltung und Erholung	37.960	7.200	4.697	13.488	12.575
S	Erbringung von sonstigen Dienstleistungen	83.114	8.279	24.656	19.455	30.724
T	Private Haushalte mit Hauspersonal; Herstellung von Waren und Erbringung von Dienstleistungen durch private Haushalte für den Eigenbedarf ohne ausgeprägten Schwerpunkt	2.759	340	1.443	245	731
U	Exterritoriale Organisationen und Körperschaften	850	38	29	329	454
	Wirtschaftsklasse unbekannt	1.180	15	13	640	512
	Präsenzdiener	4.791	3.664	11	1.104	12
	KBG-Bezieher	65.788	793	14.257	1.652	49.086

Jahresdurchschnitt 2020					Veränderung von 2020 auf 2021				
Beschäftigte insgesamt	Arbeiter		Angestellte und Beamte		Beschäftigte insgesamt	Arbeiter		Angestellte und Beamte	
	Männer	Frauen	Männer	Frauen		Männer	Frauen	Männer	Frauen
<b>3.717.176</b>	<b>948.775</b>	<b>399.466</b>	<b>1.042.147</b>	<b>1.326.788</b>	<b>87.776</b>	<b>31.489</b>	<b>6.125</b>	<b>19.869</b>	<b>30.293</b>
<b>3.643.938</b>	<b>944.155</b>	<b>383.794</b>	<b>1.039.269</b>	<b>1.276.720</b>	<b>90.435</b>	<b>31.652</b>	<b>7.529</b>	<b>19.991</b>	<b>31.263</b>
24.800	13.812	6.942	2.009	2.037	953	527	307	21	98
5.935	3.873	110	1.283	669	- 240	- 214	10	- 39	3
619.525	284.235	72.193	180.075	83.022	3.876	- 1.270	17	3.531	1.598
25.947	3.281	262	17.738	4.666	116	96	19	- 41	42
17.857	10.327	1.305	3.582	2.643	5	42	- 12	5	- 30
271.072	192.966	5.371	44.158	28.577	13.931	10.365	221	2.012	1.333
548.827	97.505	36.119	154.208	260.995	13.319	4.701	338	4.020	4.260
195.004	84.808	8.441	68.437	33.318	- 725	710	98	- 1.195	- 338
178.025	68.351	79.961	10.141	19.572	8.691	4.187	3.435	458	611
106.482	1.547	1.082	69.731	34.122	4.377	390	- 34	2.515	1.506
112.798	892	2.016	54.673	55.217	- 1.428	- 69	- 91	- 766	- 502
42.869	6.128	8.268	11.956	16.517	707	4	- 561	545	719
187.949	6.183	4.468	81.695	95.603	6.330	539	282	1.916	3.593
211.076	89.228	56.027	31.362	34.459	17.053	12.007	3.766	543	737
583.165	44.476	45.977	185.200	307.512	4.835	- 59	-	- 708	5.602
110.262	4.005	4.533	39.359	62.365	- 149	- 88	- 108	1.028	- 981
276.856	16.908	19.371	49.779	190.798	18.410	- 458	352	5.872	12.644
36.882	6.826	4.601	13.163	12.292	1.078	374	96	325	283
83.907	8.449	25.241	19.528	30.689	- 793	- 170	- 585	- 73	35
2.744	305	1.465	247	727	15	35	- 22	- 2	4
807	34	27	319	427	43	4	2	10	27
1.149	16	14	626	493	31	- 1	- 1	14	19
4.885	3.716	13	1.147	9	- 94	- 52	- 2	- 43	3
68.353	904	15.659	1.731	50.059	- 2.565	- 111	- 1.402	- 79	- 973

Wirtschafts-  
Bundesländer: Wien, Nieder-  
Jahresdurch-

Bezeichnung		W i e n				
		Beschäftigte insgesamt	Arbeiter		Angestellte und Beamte	
			Männer	Frauen	Männer	Frauen
<b>I n s g e s a m t</b>		<b>869.034</b>	<b>147.190</b>	<b>71.488</b>	<b>301.681</b>	<b>348.675</b>
<b>Davon in Wirtschaftsklassen eingereicht</b>		<b>858.274</b>	<b>146.693</b>	<b>69.766</b>	<b>301.004</b>	<b>340.811</b>
A	Land- und Forstwirtschaft, Fischerei	926	505	296	58	67
B	Bergbau und Gewinnung von Steinen und Erden	156	12	1	83	60
C	Herstellung von Waren	51.183	14.239	4.460	21.850	10.634
D	Energieversorgung	6.329	345	34	4.391	1.559
E	Wasserversorgung; Abwasser- und Abfall- entsorgung und Beseitigung von Umweltverschmutzungen	1.268	676	36	306	250
F	Bau	52.197	35.767	624	10.653	5.153
G	Handel; Instandhaltung und Reparatur von Kraftfahrzeugen	111.259	13.899	4.980	40.266	52.114
H	Verkehr und Lagerei	36.890	14.024	1.038	15.495	6.333
I	Beherbergung und Gastronomie	41.453	19.856	13.969	3.752	3.876
J	Information und Kommunikation	58.631	1.090	331	37.814	19.396
K	Erbringung von Finanz- und Versicherungsdienstleistungen	41.984	232	215	20.825	20.712
L	Grundstücks- und Wohnungswesen	18.941	2.593	3.867	5.357	7.124
M	Erbringung von freiberuflichen, wissen- schaftlichen und technischen Dienstleistungen	76.509	1.500	1.189	34.137	39.683
N	Erbringung von sonstigen wirtschaftlichen Dienstleistungen	66.823	23.627	15.944	13.305	13.947
O	Öffentliche Verwaltung, Verteidigung, Sozialversicherung	138.642	8.423	9.304	46.809	74.106
P	Erziehung und Unterricht	47.632	1.869	2.146	16.727	26.890
Q	Gesundheits- und Sozialwesen	67.120	4.459	5.741	14.923	41.997
R	Kunst, Unterhaltung und Erholung	14.173	1.452	852	6.180	5.689
S	Erbringung von sonstigen Dienstleistungen	23.645	2.000	4.389	7.191	10.065
T	Private Haushalte mit Hauspersonal; Herstel- lung von Waren und Erbringung von Dienst- leistungen durch private Haushalte für den Eigenbedarf ohne ausgeprägten Schwerpunkt	860	76	310	141	333
U	Exterritoriale Organisationen und Körperschaften	846	38	29	328	451
	Wirtschaftsklasse unbekannt	807	11	11	413	372
Präsenzdiener		520	276	1	241	2
K B G - B e z i e h e r		10.240	221	1.721	436	7.862

klassen-Statistik  
 österreich, Burgenland  
 schnitt 2021

1.07

Niederösterreich					Burgenland				
Beschäftigte insgesamt	Arbeiter		Angestellte und Beamte		Beschäftigte insgesamt	Arbeiter		Angestellte und Beamte	
	Männer	Frauen	Männer	Frauen		Männer	Frauen	Männer	Frauen
<b>638.756</b>	<b>187.863</b>	<b>70.453</b>	<b>166.945</b>	<b>213.495</b>	<b>108.634</b>	<b>32.261</b>	<b>13.129</b>	<b>25.011</b>	<b>38.233</b>
<b>625.015</b>	<b>186.998</b>	<b>67.922</b>	<b>166.459</b>	<b>203.636</b>	<b>106.503</b>	<b>32.146</b>	<b>12.747</b>	<b>24.961</b>	<b>36.649</b>
8.125	4.663	2.123	590	749	2.677	1.513	897	72	195
1.473	978	19	347	129	158	111	3	24	20
105.132	52.113	12.528	27.176	13.315	14.697	7.890	2.404	2.785	1.618
3.004	384	34	2.137	449	461	65	3	302	91
4.177	2.714	181	695	587	875	523	53	190	109
54.222	39.410	1.058	8.182	5.572	10.673	8.286	178	1.233	976
110.589	25.262	6.893	30.153	48.281	17.051	3.625	1.321	3.535	8.570
47.766	17.703	1.456	18.686	9.921	5.302	3.013	201	1.520	568
22.682	8.565	11.050	1.032	2.035	6.695	2.505	3.083	316	791
6.988	162	113	4.341	2.372	1.301	10	19	859	413
12.584	91	398	5.953	6.142	2.489	46	66	1.257	1.120
5.116	949	791	1.394	1.982	995	176	225	255	339
25.059	1.373	815	10.447	12.424	3.757	252	136	1.457	1.912
32.989	15.066	9.494	4.304	4.125	3.100	1.136	973	439	552
121.160	12.024	13.024	36.379	59.733	19.859	1.760	1.179	7.301	9.619
11.542	514	427	4.712	5.889	2.055	161	77	847	970
33.345	2.117	1.790	5.417	24.021	10.725	480	751	1.870	7.624
5.008	1.322	674	1.598	1.414	963	318	177	190	278
13.569	1.515	4.861	2.861	4.332	2.599	267	954	504	874
440	72	193	22	153	69	9	47	3	10
-	-	-	-	-	-	-	-	-	-
45	1	-	33	11	2	-	-	2	-
985	762	4	217	2	129	106	-	23	-
12.756	103	2.527	269	9.857	2.002	9	382	27	1.584



Wirtschafts-  
Bundesländer: Ober-  
Jahresdurch-

Bezeichnung		Oberösterreich				
		Beschäftigte insgesamt	Arbeiter		Angestellte und Beamte	
			Männer	Frauen	Männer	Frauen
<b>I n s g e s a m t</b>		<b>680.168</b>	<b>200.855</b>	<b>76.879</b>	<b>174.742</b>	<b>227.692</b>
<b>Davon in Wirtschaftsklassen eingereicht</b>		<b>666.348</b>	<b>199.956</b>	<b>73.669</b>	<b>174.267</b>	<b>218.456</b>
A	Land- und Forstwirtschaft, Fischerei	3.239	1.776	856	314	293
B	Bergbau und Gewinnung von Steinen und Erden	1.047	587	22	303	135
C	Herstellung von Waren	172.519	82.606	20.384	48.359	21.170
D	Energieversorgung	3.044	276	21	2.280	467
E	Wasserversorgung; Abwasser- und Abfall- entsorgung und Beseitigung von Umweltverschmutzungen	3.477	1.562	469	942	504
F	Bau	50.746	34.994	1.070	8.922	5.760
G	Handel; Instandhaltung und Reparatur von Kraftfahrzeugen	99.695	18.597	7.424	26.202	47.472
H	Verkehr und Lagerei	29.285	14.064	1.620	8.960	4.641
I	Beherbergung und Gastronomie	20.391	6.782	10.749	919	1.941
J	Information und Kommunikation	15.650	139	118	10.746	4.647
K	Erbringung von Finanz- und Versicherungsdienstleistungen	15.190	86	335	7.221	7.548
L	Grundstücks- und Wohnungswesen	5.170	650	882	1.507	2.131
M	Erbringung von freiberuflichen, wissen- schaftlichen und technischen Dienstleistungen	26.498	1.121	938	10.830	13.609
N	Erbringung von sonstigen wirtschaftlichen Dienstleistungen	46.069	24.650	11.533	4.691	5.195
O	Öffentliche Verwaltung, Verteidigung, Sozialversicherung	94.740	6.993	8.815	25.158	53.774
P	Erziehung und Unterricht	12.234	357	426	3.806	7.645
Q	Gesundheits- und Sozialwesen	50.935	2.730	3.170	9.295	35.740
R	Kunst, Unterhaltung und Erholung	3.670	760	592	1.222	1.096
S	Erbringung von sonstigen Dienstleistungen	12.414	1.187	4.044	2.539	4.644
T	Private Haushalte mit Hauspersonal; Herstel- lung von Waren und Erbringung von Dienst- leistungen durch private Haushalte für den Eigenbedarf ohne ausgeprägten Schwerpunkt	273	38	201	7	27
U	Exterritoriale Organisationen und Körperschaften	-	-	-	-	-
	Wirtschaftsklasse unbekannt	62	1	-	44	17
Präsenzdiener		895	711	2	180	2
K B G - B e z i e h e r		12.925	188	3.208	295	9.234

klassen-Statistik  
 österreich, Steiermark, Kärnten  
 schnitt 2021

1.08

Steiermark					Kärnten				
Beschäftigte insgesamt	Arbeiter		Angestellte und Beamte		Beschäftigte insgesamt	Arbeiter		Angestellte und Beamte	
	Männer	Frauen	Männer	Frauen		Männer	Frauen	Männer	Frauen
<b>533.153</b>	<b>153.183</b>	<b>61.993</b>	<b>135.970</b>	<b>182.007</b>	<b>216.279</b>	<b>58.712</b>	<b>24.912</b>	<b>55.727</b>	<b>76.928</b>
<b>523.245</b>	<b>152.453</b>	<b>59.841</b>	<b>135.559</b>	<b>175.392</b>	<b>212.085</b>	<b>58.362</b>	<b>23.984</b>	<b>55.603</b>	<b>74.136</b>
5.662	3.075	1.829	395	363	1.891	1.100	414	177	200
1.245	857	36	200	152	498	283	17	133	65
110.743	52.598	12.466	31.913	13.766	35.792	16.866	4.381	10.069	4.476
3.435	900	91	1.892	552	2.287	263	12	1.583	429
3.500	2.039	348	573	540	1.267	806	35	267	159
40.433	29.559	877	5.781	4.216	16.831	12.270	409	2.474	1.678
73.366	14.174	5.984	17.712	35.496	32.407	6.382	2.122	7.663	16.240
24.073	12.233	1.551	6.835	3.454	9.894	4.537	398	3.550	1.409
22.770	7.696	11.843	942	2.289	12.966	4.395	6.543	543	1.485
11.766	153	195	7.922	3.496	3.490	82	86	2.284	1.038
11.451	79	289	5.414	5.669	5.824	22	102	3.016	2.684
4.865	771	1.004	1.198	1.892	1.849	278	248	498	825
24.120	1.080	633	10.955	11.452	7.780	449	207	3.070	4.054
31.614	15.558	8.449	3.501	4.106	13.512	6.654	3.819	1.537	1.502
80.752	6.517	6.148	24.210	43.877	37.066	2.174	1.612	13.311	19.969
15.572	349	359	6.331	8.533	4.509	135	390	1.429	2.555
41.937	2.513	2.728	6.363	30.333	17.888	692	1.088	2.683	13.425
4.399	1.000	853	1.250	1.296	1.692	459	315	465	453
11.153	1.257	3.919	2.127	3.850	4.481	495	1.691	832	1.463
348	45	239	16	48	146	20	95	7	24
-	-	-	-	-	1	-	-	-	1
41	-	-	29	12	14	-	-	12	2
760	609	1	147	3	388	321	1	66	-
9.148	121	2.151	264	6.612	3.806	29	927	58	2.792

Wirtschafts-  
Bundesländer: Salzburg,  
Jahresdurch-

Bezeichnung		Salzburg				
		Beschäftigte insgesamt	Arbeiter		Angestellte und Beamte	
			Männer	Frauen	Männer	Frauen
<b>I n s g e s a m t</b>		<b>257.480</b>	<b>66.071</b>	<b>29.029</b>	<b>69.763</b>	<b>92.617</b>
<b>Davon in Wirtschaftsklassen eingereicht</b>		<b>252.129</b>	<b>65.675</b>	<b>27.926</b>	<b>69.543</b>	<b>88.985</b>
A	Land- und Forstwirtschaft, Fischerei	1.139	572	256	186	125
B	Bergbau und Gewinnung von Steinen und Erden	445	318	11	64	52
C	Herstellung von Waren	34.879	16.106	4.208	9.652	4.913
D	Energieversorgung	2.767	232	10	2.082	443
E	Wasserversorgung; Abwasser- und Abfall- entsorgung und Beseitigung von Umweltverschmutzungen	1.075	679	41	193	162
F	Bau	19.234	14.108	399	2.587	2.140
G	Handel; Instandhaltung und Reparatur von Kraftfahrzeugen	45.050	7.116	2.500	13.991	21.443
H	Verkehr und Lagerei	13.961	6.646	674	4.440	2.201
I	Beherbergung und Gastronomie	20.943	8.067	8.838	1.224	2.814
J	Information und Kommunikation	5.858	108	84	3.700	1.966
K	Erbringung von Finanz- und Versicherungsdienstleistungen	9.038	221	183	4.162	4.472
L	Grundstücks- und Wohnungswesen	2.626	255	317	904	1.150
M	Erbringung von freiberuflichen, wissen- schaftlichen und technischen Dienstleistungen	12.017	397	323	4.886	6.411
N	Erbringung von sonstigen wirtschaftlichen Dienstleistungen	13.659	5.848	3.753	1.763	2.295
O	Öffentliche Verwaltung, Verteidigung, Sozialversicherung	31.476	2.451	2.850	10.114	16.061
P	Erziehung und Unterricht	5.690	195	191	2.221	3.083
Q	Gesundheits- und Sozialwesen	23.318	1.022	1.191	4.924	16.181
R	Kunst, Unterhaltung und Erholung	3.496	725	411	1.243	1.117
S	Erbringung von sonstigen Dienstleistungen	5.173	572	1.548	1.163	1.890
T	Private Haushalte mit Hauspersonal; Herstel- lung von Waren und Erbringung von Dienst- leistungen durch private Haushalte für den Eigenbedarf ohne ausgeprägten Schwerpunkt	234	37	138	14	45
U	Exterritoriale Organisationen und Körperschaften	-	-	-	-	-
	Wirtschaftsklasse unbekannt	51	-	-	30	21
Präsenzdien er		458	351	1	105	1
K B G - B e z i e h e r		4.893	45	1.102	115	3.631

Tirol					Vorarlberg				
Beschäftigte insgesamt	Arbeiter		Angestellte und Beamte		Beschäftigte insgesamt	Arbeiter		Angestellte und Beamte	
	Männer	Frauen	Männer	Frauen		Männer	Frauen	Männer	Frauen
<b>334.255</b>	<b>91.902</b>	<b>39.915</b>	<b>85.066</b>	<b>117.372</b>	<b>167.193</b>	<b>42.227</b>	<b>17.793</b>	<b>47.111</b>	<b>60.062</b>
<b>327.034</b>	<b>91.457</b>	<b>38.400</b>	<b>84.861</b>	<b>112.316</b>	<b>163.740</b>	<b>42.067</b>	<b>17.068</b>	<b>47.003</b>	<b>57.602</b>
1.472	818	392	174	88	622	317	186	64	55
485	378	7	60	40	188	135	4	30	19
54.078	24.461	6.687	14.777	8.153	44.378	16.086	4.692	17.025	6.575
3.005	752	59	1.765	429	1.731	160	17	1.265	289
1.361	882	86	239	154	862	488	44	182	148
28.567	20.883	705	4.109	2.870	12.100	8.054	272	2.229	1.545
49.936	9.445	3.603	12.949	23.939	22.793	3.706	1.630	5.757	11.700
19.743	9.562	1.082	5.895	3.204	7.365	3.736	519	1.861	1.249
29.224	11.157	12.821	1.382	3.864	9.592	3.515	4.500	489	1.088
5.317	140	67	3.454	1.656	1.858	53	35	1.126	644
8.261	42	252	4.031	3.936	4.549	4	85	2.028	2.432
2.759	358	278	928	1.195	1.255	102	95	460	598
12.985	404	351	5.664	6.566	5.554	146	158	2.165	3.085
13.303	5.273	3.608	1.843	2.579	7.060	3.423	2.220	522	895
39.842	3.489	2.415	13.347	20.591	24.463	586	630	7.863	15.384
8.751	288	304	3.626	4.533	2.128	49	105	688	1.286
37.665	1.559	2.674	8.115	25.317	12.333	878	590	2.061	8.804
3.067	778	584	903	802	1.492	386	239	437	430
6.861	744	2.249	1.550	2.318	3.219	242	1.001	688	1.288
311	43	174	31	63	78	-	46	4	28
3	-	-	1	2	-	-	-	-	-
38	1	2	18	17	120	1	-	59	60
477	393	1	82	1	179	135	-	43	1
6.744	52	1.514	123	5.055	3.274	25	725	65	2.459

Die Entwicklung des Arbeitsmarktes  
nach Personengruppen und nach dem Geschlecht  
Jahresdurchschnitte 2002 - 2021

1.10

Jahr	Unselbständige Berufsträger I n s g e s a m t			d a v o n					
				Beschäftigte		vorgemerkte Arbeitslose		Lehrstellen- suchende	
	M + F	Männer	Frauen	Männer	Frauen	Männer	Frauen	Männer	Frauen
2002	3.391.643	1.868.733	1.522.910	1.731.967	1.422.545	134.377	98.041	2.389	2.324
2003	3.429.674	1.873.353	1.556.321	1.730.789	1.453.328	139.717	100.362	2.847	2.631
2004	3.446.505	1.873.801	1.572.704	1.730.728	1.466.522	140.262	103.618	2.811	2.564
2005	3.487.587	1.888.101	1.599.486	1.740.608	1.488.169	144.238	108.416	3.255	2.901
2006	3.523.717	1.902.811	1.620.906	1.763.822	1.514.622	135.778	103.396	3.211	2.888
2007	3.568.936	1.923.898	1.645.038	1.796.599	1.544.400	124.346	97.902	2.953	2.736
2008	3.606.580	1.946.492	1.660.088	1.824.719	1.563.913	118.811	93.442	2.962	2.733
2009	3.605.317	1.933.273	1.672.044	1.776.506	1.562.558	153.583	106.726	3.184	2.760
2010	3.616.792	1.934.410	1.682.382	1.786.215	1.574.043	145.106	105.676	3.089	2.663
2011	3.673.961	1.965.085	1.708.876	1.822.973	1.598.782	139.095	107.607	3.017	2.487
2012	3.731.638	1.997.973	1.733.665	1.846.543	1.618.920	148.355	112.288	3.075	2.457
2013	3.775.955	2.021.593	1.754.362	1.853.157	1.629.864	165.195	122.012	3.241	2.486
2014	3.828.829	2.050.088	1.778.741	1.863.041	1.640.363	183.530	135.828	3.517	2.550
2015	3.895.458	2.086.941	1.808.517	1.878.166	1.656.704	205.071	149.261	3.704	2.552
2016	3.950.560	2.117.318	1.833.242	1.909.026	1.677.852	204.458	152.855	3.834	2.535
2017	4.001.432	2.146.209	1.855.223	1.949.708	1.705.594	192.825	147.151	3.676	2.478
2018	4.059.807	2.178.679	1.881.128	2.000.160	1.741.335	174.841	137.266	3.678	2.527
2019	4.105.475	2.204.681	1.900.794	2.034.010	1.763.307	166.638	134.690	4.033	2.797
2020	4.134.974	2.219.754	1.915.220	1.990.922	1.726.254	223.969	185.670	4.863	3.296
2021	4.143.558	2.227.272	1.916.286	2.042.280	1.762.672	180.832	150.909	4.160	2.705

Die Entwicklung des Standes der vorgemerkten Arbeitslosen  
nach Bundesländern  
Jahresdurchschnitte 2002 - 2021

1.11

Jahr	Österreich	Wien	N.Ö.	Burgenland	O.Ö.	Steiermark	Kärnten	Salzburg	Tirol	Vorarlberg
2002	232.418	74.894	38.424	7.824	26.583	33.735	17.246	11.164	15.243	7.305
2003	240.079	79.872	39.209	7.946	25.819	34.593	17.211	11.493	15.734	8.202
2004	243.880	82.025	40.508	7.978	26.181	33.166	16.926	11.810	16.368	8.918
2005	252.654	81.436	42.600	8.412	28.024	35.221	17.640	11.947	17.439	9.935
2006	239.174	78.088	40.285	7.997	25.702	33.168	17.257	10.719	16.701	9.257
2007	222.248	72.263	37.361	7.277	22.319	31.942	16.278	9.752	16.410	8.646
2008	212.253	66.487	35.173	7.213	21.654	30.896	16.254	9.758	16.397	8.421
2009	260.309	73.052	43.790	8.297	30.888	39.164	21.021	12.733	20.198	11.166
2010	250.782	74.179	43.115	7.810	29.591	34.883	20.239	11.480	19.154	10.331
2011	246.702	79.152	41.698	7.663	26.980	32.414	20.136	11.242	18.713	8.704
2012	260.643	83.016	44.461	8.149	28.995	35.101	20.853	11.894	19.329	8.845
2013	287.207	90.230	48.950	9.085	33.270	38.708	23.330	13.114	21.190	9.330
2014	319.358	104.404	53.608	9.598	37.483	41.858	24.666	14.672	23.242	9.827
2015	354.332	124.686	58.522	10.263	41.192	44.461	25.670	15.450	23.845	10.243
2016	357.313	128.374	59.851	10.306	41.716	44.388	25.463	14.871	22.277	10.067
2017	339.976	124.054	57.999	9.609	39.674	40.189	23.854	14.295	20.343	9.959
2018	312.107	118.501	52.478	8.751	35.157	35.036	21.657	13.523	17.512	9.492
2019	301.328	114.869	50.745	8.411	34.052	34.038	20.748	12.694	16.310	9.461
2020	409.639	149.700	64.939	10.949	46.559	47.911	26.749	20.087	28.928	13.817
2021	331.741	126.680	51.984	9.080	35.960	37.179	20.969	15.130	23.135	11.624

Verteilung der beitragspflichtigen Monatsein-  
nach Wirtschafts-  
im Jahre

Wirtschaftsklasse

**Arbeiter und**

**A l l e   W i r t s c h a f t s k l a s s e n**

A	Land- und Forstwirtschaft, Fischerei
B	Bergbau und Gewinnung von Steinen und Erden
C	Herstellung von Waren
D	Energieversorgung
E	Wasserversorgung; Abwasser- und Abfallentsorgung und Beseitigung von Umweltverschmutzungen
F	Bau
G	Handel; Instandhaltung und Reparatur von Kraftfahrzeugen
H	Verkehr und Lagerei
I	Beherbergung und Gastronomie
J	Information und Kommunikation
K	Erbringung von Finanz- und Versicherungsdienstleistungen
L	Grundstücks- und Wohnungswesen
M	Erbringung von freiberuflichen, wissenschaftlichen und technischen Dienstleistungen
N	Erbringung von sonstigen wirtschaftlichen Dienstleistungen
O	Öffentliche Verwaltung, Verteidigung, Sozialversicherung
P	Erziehung und Unterricht
Q	Gesundheits- und Sozialwesen
R	Kunst, Unterhaltung und Erholung
S	Erbringung von sonstigen Dienstleistungen
T	Private Haushalte mit Hauspersonal; Herstellung von Waren und Erbringung von Dienstleistungen durch private Haushalte für den Eigenbedarf ohne ausgeprägten Schwerpunkt
U	Exterritoriale Organisationen und Körperschaften

1) Personenbezogene Auswertung aus den monatlichen Beitragsgrundlagenmeldungen der zentralen Versicherungsdatei des Dachverbandes.  
Monateinkommen = (Summe aller Monateinkommen eines Kalenderjahres) : Zahl der Versicherungstage x 30.

kommen <sup>1)</sup> (einschließlich Sonderzahlungen)  
 klassen  
 2021

1.12

Insgesamt			Männer			Frauen		
25%	50%	75%	25%	50%	75%	25%	50%	75%
verdienen pro Monat weniger als ... Euro								

**Angestellte (ohne Lehrlinge)**

<b>2.013</b>	<b>2.898</b>	<b>4.000</b>	<b>2.513</b>	<b>3.317</b>	<b>4.541</b>	<b>1.649</b>	<b>2.356</b>	<b>3.345</b>
1.279	1.747	2.053	1.341	1.767	2.218	1.098	1.601	1.835
3.081	3.740	4.736	3.218	3.817	4.851	1.840	2.942	4.174
2.707	3.527	4.698	3.045	3.844	5.018	1.922	2.649	3.524
3.423	4.841	6.387	3.783	5.265	6.474	2.368	3.494	4.806
2.301	2.924	3.717	2.503	3.063	3.840	1.558	2.201	3.097
2.636	3.240	3.917	2.767	3.308	3.980	1.487	2.334	3.248
1.775	2.468	3.458	2.315	3.035	4.227	1.510	2.048	2.779
2.093	2.827	3.567	2.225	2.947	3.651	1.724	2.365	3.214
1.399	1.950	2.453	1.696	2.129	2.668	1.247	1.838	2.290
2.833	4.142	5.687	3.319	4.667	6.135	2.119	3.274	4.561
2.730	4.158	5.882	3.589	5.299	6.475	2.293	3.354	4.716
1.643	2.680	3.949	2.006	3.081	4.627	1.439	2.333	3.485
2.026	3.150	4.632	2.588	3.899	5.609	1.750	2.669	3.765
1.810	2.444	3.062	2.199	2.723	3.248	1.393	1.921	2.573
2.313	3.194	4.243	2.768	3.612	4.878	2.090	2.963	3.957
1.468	2.516	3.513	1.402	2.709	4.193	1.500	2.358	3.195
1.652	2.405	3.321	1.882	2.835	3.906	1.589	2.287	3.150
1.493	2.397	3.513	1.778	2.720	3.969	1.293	2.062	3.009
1.478	2.119	3.325	1.868	2.917	4.359	1.367	1.915	2.772
989	1.459	2.193	1.003	1.658	2.351	984	1.412	2.134
2.935	3.785	5.070	3.215	3.898	5.294	2.789	3.645	4.799



Verteilung der beitragspflichtigen Monatsein-  
nach Wirtschafts-  
im Jahre

Wirtschaftsklasse

**Arbeiter**

**A l l e   W i r t s c h a f t s k l a s s e n**

A	Land- und Forstwirtschaft, Fischerei
B	Bergbau und Gewinnung von Steinen und Erden
C	Herstellung von Waren
D	Energieversorgung
E	Wasserversorgung; Abwasser- und Abfallentsorgung und Beseitigung von Umweltverschmutzungen
F	Bau
G	Handel; Instandhaltung und Reparatur von Kraftfahrzeugen
H	Verkehr und Lagerei
I	Beherbergung und Gastronomie
J	Information und Kommunikation
K	Erbringung von Finanz- und Versicherungsdienstleistungen
L	Grundstücks- und Wohnungswesen
M	Erbringung von freiberuflichen, wissenschaftlichen und technischen Dienstleistungen
N	Erbringung von sonstigen wirtschaftlichen Dienstleistungen
O	Öffentliche Verwaltung, Verteidigung, Sozialversicherung
P	Erziehung und Unterricht
Q	Gesundheits- und Sozialwesen
R	Kunst, Unterhaltung und Erholung
S	Erbringung von sonstigen Dienstleistungen
T	Private Haushalte mit Hauspersonal; Herstellung von Waren und Erbringung von Dienstleistungen durch private Haushalte für den Eigenbedarf ohne ausgeprägten Schwerpunkt
U	Exterritoriale Organisationen und Körperschaften

1) Personenbezogene Auswertung aus den monatlichen Beitragsgrundlagenmeldungen der zentralen Versicherungsdatei des Dachverbandes.  
Monateinkommen = (Summe aller Monateinkommen eines Kalenderjahres) : Zahl der Versicherungstage x 30.

kommen <sup>1)</sup> (einschließlich Sonderzahlungen)  
 klassen  
 2021

1.13

Insgesamt			Männer			Frauen		
25%	50%	75%	25%	50%	75%	25%	50%	75%
verdienen pro Monat weniger als ... Euro								

(ohne Lehrlinge)

1.866	2.584	3.290	2.317	2.932	3.552	1.318	1.837	2.331
1.278	1.747	1.952	1.318	1.750	2.098	1.078	1.572	1.796
3.066	3.573	4.074	3.114	3.604	4.101	1.209	1.902	2.633
2.552	3.160	3.892	2.838	3.390	4.096	1.754	2.333	2.840
2.449	3.348	4.174	2.747	3.503	4.269	1.216	1.753	2.449
2.258	2.779	3.345	2.415	2.883	3.433	1.240	1.623	2.051
2.685	3.197	3.709	2.725	3.217	3.727	1.136	1.720	2.483
1.848	2.400	2.971	2.177	2.676	3.160	1.257	1.751	2.128
1.977	2.645	3.219	2.065	2.731	3.269	1.400	1.939	2.497
1.375	1.905	2.372	1.667	2.089	2.585	1.203	1.774	2.180
1.013	1.647	2.541	1.233	2.132	3.150	901	1.248	1.940
935	1.394	2.359	2.099	2.661	3.271	801	1.081	1.505
1.269	2.076	2.951	1.818	2.561	3.261	1.005	1.541	2.261
1.310	2.086	2.847	1.867	2.544	3.168	994	1.424	2.015
1.772	2.373	2.923	2.184	2.664	3.108	1.280	1.761	2.228
1.773	2.426	3.079	2.486	3.021	3.565	1.402	1.962	2.435
1.207	1.647	2.085	1.279	1.769	2.338	1.178	1.560	1.995
1.323	1.750	2.283	1.444	1.827	2.451	1.210	1.646	2.180
1.245	1.971	2.642	1.481	2.232	2.893	1.060	1.603	2.226
1.241	1.776	2.105	1.584	2.057	2.716	1.176	1.676	1.969
950	1.416	2.109	1.033	1.652	2.273	928	1.356	2.027
2.456	3.281	3.969	3.388	3.768	4.205	2.324	2.446	2.867

Verteilung der beitragspflichtigen Monatsein-  
nach Wirtschafts-  
im Jahre

Wirtschaftsklasse

**Angestellte**

**A l l e   W i r t s c h a f t s k l a s s e n**

A	Land- und Forstwirtschaft, Fischerei
B	Bergbau und Gewinnung von Steinen und Erden
C	Herstellung von Waren
D	Energieversorgung
E	Wasserversorgung; Abwasser- und Abfallentsorgung und Beseitigung von Umweltverschmutzungen
F	Bau
G	Handel; Instandhaltung und Reparatur von Kraftfahrzeugen
H	Verkehr und Lagerei
I	Beherbergung und Gastronomie
J	Information und Kommunikation
K	Erbringung von Finanz- und Versicherungsdienstleistungen
L	Grundstücks- und Wohnungswesen
M	Erbringung von freiberuflichen, wissenschaftlichen und technischen Dienstleistungen
N	Erbringung von sonstigen wirtschaftlichen Dienstleistungen
O	Öffentliche Verwaltung, Verteidigung, Sozialversicherung
P	Erziehung und Unterricht
Q	Gesundheits- und Sozialwesen
R	Kunst, Unterhaltung und Erholung
S	Erbringung von sonstigen Dienstleistungen
T	Private Haushalte mit Hauspersonal; Herstellung von Waren und Erbringung von Dienstleistungen durch private Haushalte für den Eigenbedarf ohne ausgeprägten Schwerpunkt
U	Exterritoriale Organisationen und Körperschaften

1) Personenbezogene Auswertung aus den monatlichen Beitragsgrundlagenmeldungen der zentralen Versicherungsdatei des Dachverbandes.  
Monateinkommen = (Summe aller Monateinkommen eines Kalenderjahres) : Zahl der Versicherungstage x 30.

kommen <sup>1)</sup> (einschließlich Sonderzahlungen)  
 klassen  
 2021

1.14

Insgesamt			Männer			Frauen		
25%	50%	75%	25%	50%	75%	25%	50%	75%
verdienen pro Monat weniger als ... Euro								

(ohne Lehrlinge)

2.162	3.257	4.725	3.000	4.286	5.900	1.855	2.688	3.732
1.506	2.647	4.002	2.406	3.594	5.118	1.274	1.975	2.887
3.203	5.313	6.475	4.980	6.312	6.475	2.107	3.168	4.474
3.202	4.481	5.925	3.945	5.117	6.343	2.190	3.194	4.325
3.658	5.199	6.470	4.195	5.681	6.475	2.548	3.618	4.921
2.513	3.551	4.978	3.269	4.353	5.849	1.967	2.693	3.580
2.288	3.622	5.361	3.374	4.679	6.257	1.596	2.476	3.428
1.750	2.501	3.796	2.504	3.663	5.302	1.553	2.111	2.918
2.276	3.213	4.486	2.757	3.734	5.110	1.893	2.576	3.494
1.768	2.438	3.230	2.057	2.795	3.876	1.655	2.299	2.949
2.913	4.195	5.729	3.389	4.703	6.161	2.226	3.342	4.613
2.820	4.247	5.937	3.689	5.359	6.475	2.407	3.438	4.783
1.934	3.121	4.601	2.334	3.855	5.708	1.790	2.751	3.861
2.127	3.283	4.784	2.802	4.177	5.861	1.846	2.771	3.852
1.940	2.810	3.853	2.351	3.349	4.589	1.744	2.462	3.304
2.483	3.427	4.548	3.042	4.086	5.522	2.344	3.241	4.183
1.534	2.598	3.637	1.436	2.845	4.403	1.569	2.491	3.297
1.742	2.535	3.450	2.211	3.096	4.179	1.666	2.387	3.258
1.707	2.796	4.063	2.112	3.260	4.689	1.462	2.369	3.447
1.776	2.863	4.163	2.370	3.574	5.219	1.602	2.513	3.579
1.072	1.578	2.443	878	1.744	3.143	1.092	1.557	2.345
2.966	3.791	5.186	3.189	3.956	5.422	2.890	3.729	4.905

Verteilung der beitragspflichtigen Monatseinkommen <sup>1)</sup> (einschließlich Sonderzahlungen)  
nach Bundesländern  
im Jahre 2021

1.15

Bundesland	Insgesamt			Männer			Frauen		
	25%	50%	75%	25%	50%	75%	25%	50%	75%
	verdienen pro Monat weniger als ... Euro								

**Arbeiter und Angestellte (ohne Lehrlinge)**

<b>Österreich</b>	<b>2.013</b>	<b>2.898</b>	<b>4.000</b>	<b>2.513</b>	<b>3.317</b>	<b>4.541</b>	<b>1.649</b>	<b>2.356</b>	<b>3.345</b>
Burgenland	1.744	2.517	3.369	2.148	2.838	3.628	1.456	2.065	2.990
Kärnten	2.005	2.814	3.781	2.532	3.229	4.246	1.635	2.273	3.165
Niederösterreich	1.929	2.764	3.745	2.378	3.131	4.142	1.587	2.218	3.180
Oberösterreich	2.092	3.002	4.069	2.755	3.497	4.680	1.593	2.281	3.182
Salzburg	2.018	2.846	3.923	2.524	3.322	4.505	1.624	2.318	3.219
Steiermark	1.972	2.859	3.853	2.533	3.277	4.368	1.609	2.260	3.182
Tirol	1.990	2.786	3.773	2.538	3.298	4.326	1.561	2.252	3.025
Vorarlberg	2.105	3.073	4.300	2.805	3.708	5.072	1.584	2.354	3.319
Wien	2.030	2.978	4.350	2.267	3.230	4.840	1.840	2.692	3.883

1) Personenbezogene Auswertung aus den monatlichen Beitragsgrundlagenmeldungen der zentralen Versicherungsdatei des Dachverbandes.  
Monateinkommen = (Summe aller Monatseinkommen eines Kalenderjahres) : Zahl der Versicherungstage x 30.

Verteilung der beitragspflichtigen Monatseinkommen <sup>1)</sup> (einschließlich Sonderzahlungen)  
nach Bundesländern  
im Jahre 2021

1.16

Bundesland	Insgesamt			Männer			Frauen		
	25%	50%	75%	25%	50%	75%	25%	50%	75%
	verdienen pro Monat weniger als ... Euro								

**Arbeiter (ohne Lehrlinge)**

<b>Österreich</b>	<b>1.866</b>	<b>2.584</b>	<b>3.290</b>	<b>2.317</b>	<b>2.932</b>	<b>3.552</b>	<b>1.318</b>	<b>1.837</b>	<b>2.331</b>
Burgenland	1.637	2.319	2.932	2.041	2.633	3.151	1.157	1.613	2.052
Kärnten	1.915	2.619	3.262	2.403	2.944	3.516	1.323	1.847	2.332
Niederösterreich	1.825	2.530	3.217	2.229	2.847	3.441	1.280	1.770	2.192
Oberösterreich	2.045	2.835	3.523	2.583	3.147	3.790	1.320	1.848	2.390
Salzburg	1.918	2.566	3.270	2.344	2.930	3.576	1.359	1.919	2.388
Steiermark	1.860	2.657	3.326	2.379	2.978	3.580	1.308	1.788	2.278
Tirol	1.992	2.625	3.329	2.407	2.992	3.629	1.375	2.000	2.464
Vorarlberg	2.063	2.782	3.548	2.543	3.158	3.858	1.373	2.008	2.566
Wien	1.727	2.281	2.977	1.945	2.552	3.218	1.353	1.838	2.273

1) Personenbezogene Auswertung aus den monatlichen Beitragsgrundlagenmeldungen der zentralen Versicherungsdatei des Dachverbandes.  
Monateinkommen = (Summe aller Monatseinkommen eines Kalenderjahres) : Zahl der Versicherungstage x 30.

Verteilung der beitragspflichtigen Monatseinkommen <sup>1)</sup> (einschließlich Sonderzahlungen)  
nach Bundesländern  
im Jahre 2021

1.17

Bundesland	Insgesamt			Männer			Frauen		
	25%	50%	75%	25%	50%	75%	25%	50%	75%
	verdienen pro Monat weniger als ... Euro								

**Angestellte (ohne Lehrlinge)**

<b>Österreich</b>	<b>2.162</b>	<b>3.257</b>	<b>4.725</b>	<b>3.000</b>	<b>4.286</b>	<b>5.900</b>	<b>1.855</b>	<b>2.688</b>	<b>3.732</b>
Burgenland	1.874	2.853	4.083	2.612	3.762	5.283	1.678	2.436	3.427
Kärnten	2.096	3.100	4.520	2.949	4.154	5.756	1.841	2.578	3.575
Niederösterreich	2.068	3.107	4.486	2.838	4.088	5.686	1.799	2.567	3.588
Oberösterreich	2.131	3.251	4.731	3.297	4.550	6.027	1.758	2.542	3.517
Salzburg	2.121	3.202	4.631	3.044	4.304	5.860	1.792	2.620	3.622
Steiermark	2.088	3.139	4.559	2.989	4.235	5.813	1.810	2.577	3.533
Tirol	1.989	3.024	4.402	2.965	4.178	5.664	1.659	2.456	3.397
Vorarlberg	2.144	3.441	4.977	3.533	4.803	6.150	1.686	2.579	3.667
Wien	2.333	3.448	5.020	2.765	4.118	5.921	2.095	3.044	4.226

1) Personenbezogene Auswertung aus den monatlichen Beitragsgrundlagenmeldungen der zentralen Versicherungsdatei des Dachverbandes.  
Monateinkommen = (Summe aller Monatseinkommen eines Kalenderjahres) : Zahl der Versicherungstage x 30.

Verteilung der beitragspflichtigen Monatseinkommen <sup>1)</sup> (einschließlich Sonderzahlungen)  
in Österreich nach Altersgruppen  
im Jahre 2021

1.18

Altersgruppe	Insgesamt			Männer			Frauen		
	25%	50%	75%	25%	50%	75%	25%	50%	75%
	verdienen pro Monat weniger als ... Euro								

**Arbeiter und Angestellte (ohne Lehrlinge)**

Alle Altersgruppen	2.013	2.898	4.000	2.513	3.317	4.541	1.649	2.356	3.345
Bis 19 Jahre	1.083	1.575	2.134	1.174	1.770	2.366	1.026	1.415	1.961
20 - 24 Jahre	1.717	2.312	2.891	1.964	2.573	3.099	1.473	2.059	2.572
25 - 29 Jahre	2.037	2.782	3.500	2.293	2.978	3.678	1.764	2.509	3.270
30 - 34 Jahre	2.120	3.011	3.950	2.588	3.324	4.276	1.646	2.468	3.468
35 - 39 Jahre	2.065	3.012	4.162	2.721	3.524	4.730	1.580	2.275	3.302
40 - 44 Jahre	2.104	3.055	4.320	2.767	3.615	5.072	1.672	2.359	3.401
45 - 49 Jahre	2.166	3.125	4.471	2.809	3.688	5.308	1.779	2.485	3.589
50 - 54 Jahre	2.202	3.189	4.592	2.866	3.770	5.467	1.818	2.556	3.715
55 - 59 Jahre	2.217	3.234	4.668	2.890	3.785	5.476	1.799	2.587	3.831
60 Jahre und mehr	2.152	3.323	5.251	2.654	3.733	5.839	1.497	2.379	3.841

1) Personenbezogene Auswertung aus den monatlichen Beitragsgrundlagenmeldungen der zentralen Versicherungsdatei des Dachverbandes.  
Monateinkommen = (Summe aller Monatseinkommen eines Kalenderjahres) : Zahl der Versicherungstage x 30.



Verteilung der beitragspflichtigen Monatseinkommen <sup>1)</sup> (einschließlich Sonderzahlungen)  
in Österreich nach Altersgruppen  
im Jahre 2021

1.19

Altersgruppe	Insgesamt			Männer			Frauen		
	25%	50%	75%	25%	50%	75%	25%	50%	75%
	verdienen pro Monat weniger als ... Euro								

**Arbeiter (ohne Lehrlinge)**

Alle Altersgruppen	1.866	2.584	3.290	2.317	2.932	3.552	1.318	1.837	2.331
Bis 19 Jahre	1.136	1.687	2.311	1.250	1.939	2.529	1.042	1.416	1.916
20 - 24 Jahre	1.829	2.413	2.961	2.065	2.662	3.120	1.378	1.902	2.335
25 - 29 Jahre	1.975	2.627	3.243	2.257	2.845	3.406	1.384	1.937	2.422
30 - 34 Jahre	1.966	2.679	3.346	2.346	2.940	3.538	1.251	1.792	2.319
35 - 39 Jahre	1.931	2.687	3.385	2.407	3.001	3.618	1.237	1.738	2.237
40 - 44 Jahre	1.906	2.659	3.369	2.424	3.024	3.640	1.318	1.798	2.272
45 - 49 Jahre	1.904	2.628	3.361	2.455	3.064	3.692	1.413	1.876	2.351
50 - 54 Jahre	1.911	2.659	3.416	2.510	3.131	3.778	1.436	1.909	2.408
55 - 59 Jahre	1.911	2.695	3.465	2.552	3.180	3.826	1.396	1.892	2.415
60 Jahre und mehr	1.830	2.666	3.417	2.284	2.957	3.637	1.116	1.694	2.258

1) Personenbezogene Auswertung aus den monatlichen Beitragsgrundlagenmeldungen der zentralen Versicherungsdatei des Dachverbandes.  
Monateinkommen = (Summe aller Monatseinkommen eines Kalenderjahres) : Zahl der Versicherungstage x 30.

Verteilung der beitragspflichtigen Monatseinkommen <sup>1)</sup> (einschließlich Sonderzahlungen)  
in Österreich nach Altersgruppen  
im Jahre 2021

1.20

Altersgruppe	Insgesamt			Männer			Frauen		
	25%	50%	75%	25%	50%	75%	25%	50%	75%
	verdienen pro Monat weniger als ... Euro								

**Angestellte (ohne Lehrlinge)**

Alle Altersgruppen	2.162	3.257	4.725	3.000	4.286	5.900	1.855	2.688	3.732
Bis 19 Jahre	1.034	1.434	1.989	1.086	1.466	1.984	1.007	1.413	1.992
20 - 24 Jahre	1.600	2.226	2.817	1.756	2.411	3.052	1.526	2.138	2.669
25 - 29 Jahre	2.091	2.909	3.678	2.351	3.211	4.042	1.940	2.715	3.423
30 - 34 Jahre	2.271	3.312	4.367	3.056	3.980	4.996	1.830	2.783	3.712
35 - 39 Jahre	2.180	3.371	4.772	3.418	4.514	5.746	1.732	2.538	3.625
40 - 44 Jahre	2.297	3.520	5.131	3.666	4.944	6.268	1.869	2.690	3.787
45 - 49 Jahre	2.484	3.736	5.442	3.849	5.264	6.466	2.055	2.959	4.110
50 - 54 Jahre	2.557	3.848	5.618	3.903	5.419	6.475	2.128	3.071	4.312
55 - 59 Jahre	2.587	3.924	5.732	3.859	5.434	6.475	2.139	3.149	4.485
60 Jahre und mehr	2.633	4.427	6.415	3.573	5.451	6.475	1.819	3.004	4.637

1) Personenbezogene Auswertung aus den monatlichen Beitragsgrundlagenmeldungen der zentralen Versicherungsdatei des Dachverbandes.  
Monateinkommen = (Summe aller Monatseinkommen eines Kalenderjahres) : Zahl der Versicherungstage x 30.

## ***Kapitel 2***

### ***Krankenversicherung***

#### ***Versicherte und Leistungen***

## 2.0 Vorbemerkungen

Die *Anspruchsberechtigten* werden aus den Anspruchsberechtigten-datenbanken des Dachverbandes generiert und vollständig anonymisiert personenbezogen ausgewertet. Jede Person wird pro Versicherungsträger nur einmal gezählt.

In den *Versichertenstatistiken* werden nur jene Versicherten erfasst, für die ein Beitrag zur gesetzlichen Krankenversicherung entrichtet wird.

Da die gesetzliche Krankenversicherung eine Mehrfachversicherung zulässt, werden in den Statistiken nicht die krankenversicherten Personen, sondern die Krankenversicherungsverhältnisse gezählt. Nicht erfasst werden in den Versichertenstatistiken die beitragsfrei mitversicherten Angehörigen (Ehegatte(in), Kinder u.a.m.). Ebenfalls nicht erfasst werden jene Personen, die bei den Krankenfürsorgeanstalten versichert sind (ca. 230.000 Personen).

In den *Krankenstandsstatistiken* werden alle im Berichtsjahr abgeschlossenen Krankenstandsfälle erfasst, welche den Versicherungsträgern bis längstens Ende Februar des folgenden Kalenderjahres bekannt wurden. Als Krankenstandstage werden Kalendertage und nicht Arbeitstage gezählt.

Die *Leistungsstatistiken* der Krankenversicherungsträger spiegeln die in einem Kalenderjahr erbrachten Leistungen wider und gliedern sich entsprechend den Leistungspositionen in den Rechnungsabschlüssen. Im Gegensatz zu den Rechnungsabschlüssen (Kapitel 5) ist in den ausgewiesenen Beträgen die Umsatzsteuer nicht enthalten.

## 2.1 Anspruchsberechtigte bzw. Versicherte in der KV (Tab. 2.01 bis 2.09)

Im Jahresdurchschnitt 2021 wurden 8.824.812 anspruchsberechtigte Personen, 4.358.350 Männer und 4.466.462 Frauen, gezählt.

### **Entwicklung der Anspruchsberechtigten Jahresdurchschnitt 2017 - 2021**

Jahr	Insgesamt	Männer	Frauen
2017	8.677.278	4.264.750	4.412.528
2018	8.730.841	4.297.092	4.433.749
2019	8.773.427	4.322.239	4.451.188
2020	8.780.142	4.326.162	4.453.980
2021	8.824.812	4.358.350	4.466.462

**Geschützte Personen  
in der sozialen Krankenversicherung  
im Jahre 2021**

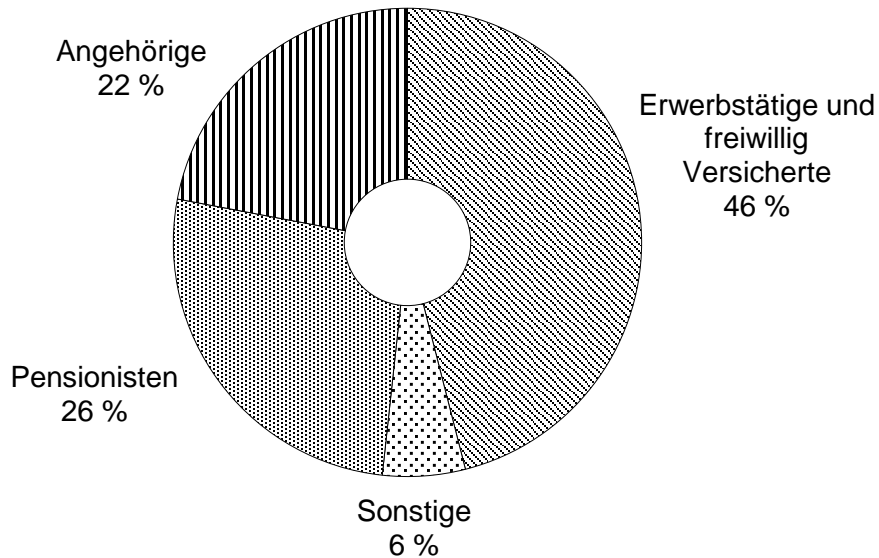

**2.2 Krankenstände (Tab. 2.10 - 2.13)**

Im Jahresdurchschnitt 2021 entfielen auf 1.000 Arbeiter und Angestellte 1.204 Krankenstandsfälle und 12.345 Krankenstandstage. Die durchschnittliche Dauer eines Krankenstandes betrug 10,3 Kalendertage.

**Entwicklung der Krankenstände  
2006 - 2021**

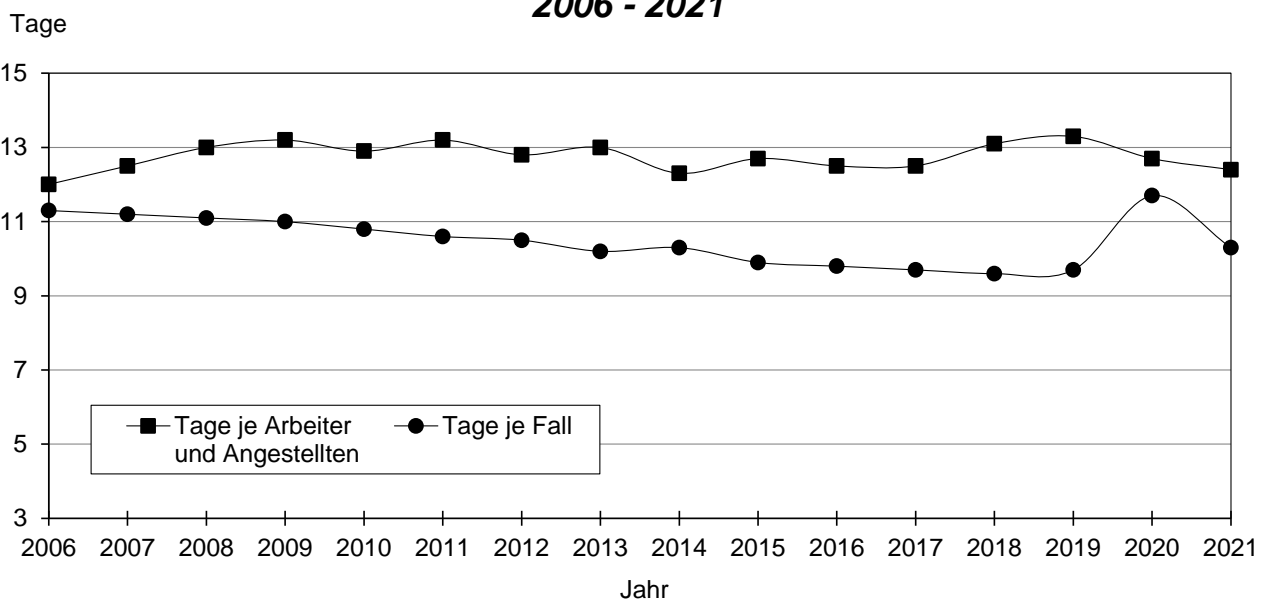

### 2.3 Leistungskennzahlen (Tab. 2.14 und 2.15)

Diese Tabellen informieren über die im Jahr 2021 von der sozialen Krankenversicherung erbrachten Leistungen.

### 2.4 Medikamente und Heilbehelfe (Tab. 2.16 und 2.17)

Im Jahre 2021 übernahmen die Krankenkassen die Kosten für 107 Millionen Arzneimittelpackungen. Dafür haben die Krankenversicherungsträger 3,8 Milliarden Euro (ohne Umsatzsteuer) aufgewendet. Auf jeden Anspruchsberechtigten entfielen somit im Durchschnitt 12 Arzneimittelpackungen und Aufwendungen von 429 Euro.

**Die verordnungstärksten therapeutischen Untergruppen  
ATC Ebene 2 <sup>1)</sup> im Jahre 2021**

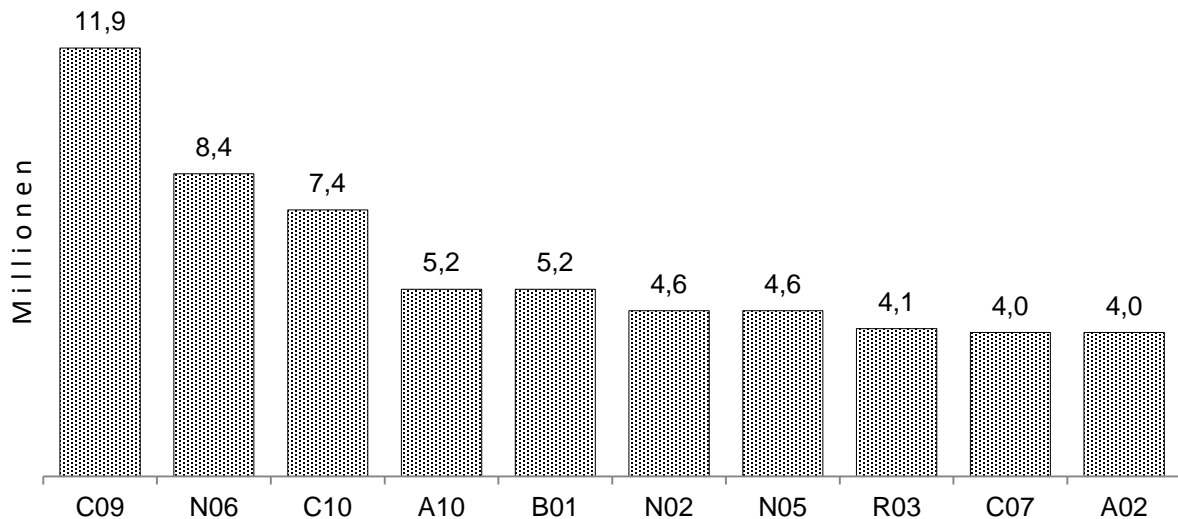

C09 - Mittel mit Wirkung auf das Renin-Angiotensin-System

N06 - Psychoanaleptika

C10 - Mittel, die den Lipidstoffwechsel beeinflussen

A10 - Antidiabetika

B01 - Antithrombotische Mittel

N02 - Analgetika

N05 - Psycholeptika

R03 - Mittel bei obstruktiven Atemwegserkrankungen

C07 - Beta-Adrenorezeptor-Antagonisten

A02 - Mittel bei säurebedingten Erkrankungen

<sup>1)</sup> ATC - Code: Anatomisch-therapeutisch-chemisches Klassifikationssystem der WHO.

Im Jahre 2021 wurden 5,5 Millionen Heilbehelfe (orthopädische Behelfe, Brillen u.a.m.) verordnet. Die Aufwendungen hierfür betragen 558 Millionen Euro (ohne Umsatzsteuer). In diesen Statistiken werden auch jene Heilbehelfe und Hilfsmittel erfasst, die im Rahmen der medizinischen Rehabilitation gewährt werden.

## 2.5 Zahnbehandlung und Zahnersatz (Tab. 2.18)

Die Ausgaben für Zahnbehandlung (konservierende und chirurgische Zahnbehandlung sowie Kieferregulierungen) und Zahnersatz betragen 1.159 Millionen Euro (inkl. Kostenbeteiligungen).

## 2.6 Spitalfälle und -tage (Tab. 2.19)

Zum Jahresbeginn 2021 standen in Österreich 264 Krankenanstalten mit 62.873 tatsächlich aufgestellten Betten in Betrieb.

Auf Rechnung der sozialen Krankenversicherung wurden 2021 1,9 Millionen Spitalfälle mit 12,2 Millionen Tagen erbracht. In den letzten 10 Jahren war folgende Entwicklung zu beobachten:

### **Entwicklung der Spitalfälle und -tage 2011 – 2021**

Jahr	Spitalfälle	Spitaltage	Tage je Fall
2011	2.486.863	15.863.389	6,4
2012	2.486.106	15.594.933	6,3
2013	2.479.480	15.377.039	6,2
2014	2.493.946	15.259.921	6,1
2015	2.471.283	14.982.792	6,1
2016	2.512.209	14.934.651	5,9
2017	2.473.913	14.649.094	5,9
2018	2.350.953	14.376.411	6,1
2019	2.205.489	14.003.119	6,4
2020	1.821.257	11.848.228	6,5
2021	1.915.826	12.223.160	6,4

Die Aufwendungen für Anstaltspflege betragen 5.863 Millionen Euro bzw. 33,2 % der Beitragseinnahmen.

### **2.7 Mutterschaftsleistungen** (Tab. 2.20)

Im Jahre 2021 wurden Leistungen für 79.559 Entbindungsfälle erbracht. Die Aufenthaltsdauer in Krankenanstalten betrug dabei durchschnittlich 4,7 Tage.

Die Gesamtaufwendungen betrugen 2021 802 Millionen Euro.

### **2.8 Vorsorgeuntersuchungen** (Tab. 2.21)

2021 wurden 1.361.301 Vorsorgeuntersuchungen durchgeführt, und zwar 1.119.407 allgemeine Untersuchungen und 241.894 gynäkologische Untersuchungen.



Die Entwicklung des Standes der unmittelbar Sozialversicherten  
nach Versicherungsbereichen

Jahresdurchschnitte 2002 - 2021

2.01

Jahr	Kranken- versicherung <sup>1)</sup>	Pensions- versicherung	d a v o n		Unfall- versicherung	Arbeitslosen- versicherung
			Unselbständige	Selbständige		
2002	5.853.263	3.201.264	2.726.596	474.668	5.728.088	2.615.877
2003	5.930.330	3.218.870	2.741.035	477.835	5.697.863	2.618.054
2004	6.016.422	3.244.811	2.761.978	482.833	5.739.715	2.622.490
2005	6.094.857	3.288.720	2.800.270	488.450	5.772.407	2.647.074
2006	6.165.781	3.352.321	2.859.905	492.416	5.815.182	2.707.795
2007	6.231.384	3.431.308	2.935.998	495.310	5.917.896	2.779.594
2008	6.330.390	3.527.212	3.022.085	505.127	5.981.709	2.852.086
2009	6.378.354	3.497.069	2.982.956	514.113	5.938.138	2.829.900
2010	6.447.172	3.540.529	3.019.221	521.308	6.057.701	2.869.034
2011	6.543.564	3.607.920	3.078.526	529.394	6.122.236	2.922.534
2012	6.620.491	3.673.673	3.137.529	536.144	6.170.999	2.990.524
2013	6.715.327	3.715.733	3.166.706	549.027	6.195.225	3.030.494
2014	6.793.204	3.758.306	3.201.590	556.716	6.220.226	3.082.490
2015	6.891.364	3.807.725	3.241.363	566.362	6.264.402	3.134.986
2016	7.013.473	3.874.423	3.298.907	575.516	6.337.382	3.223.011
2017	7.075.229	3.959.005	3.376.065	582.940	6.426.127	3.329.438
2018	7.133.305	4.060.323	3.471.146	589.177	6.511.418	3.442.053
2019	7.194.877	4.134.231	3.539.334	594.897	6.572.456	3.510.419
2020	7.224.261	4.066.699	3.471.518	595.181	6.515.064	3.445.979
2021	7.288.734	4.180.645	3.572.305	608.340	6.620.136	3.550.226

1) Versicherungsverhältnisse ohne mitversicherte Angehörige.

Die Entwicklung der anspruchsberechtigten Personen  
in der Krankenversicherung nach Versicherungsträgern

Jahresdurchschnitte 2017 - 2021

2.02

Bezeichnung	2017	2018	2019	2020	2021
<b>Personen <sup>1)</sup> insgesamt</b>	<b>8.677.278</b>	<b>8.730.841</b>	<b>8.773.427</b>	<b>8.780.142</b>	<b>8.824.812</b>
<b>Alle KV-Träger / Rechenkreise (Versicherungsverhältnisse <sup>2)</sup>)</b>	<b>9.409.569</b>	<b>9.482.521</b>	<b>9.546.068</b>	<b>9.563.726</b>	<b>9.640.502</b>
GKK / ÖGK - Wien	1.709.053	1.725.484	1.734.250	1.733.348	1.743.335
GKK / ÖGK - Niederösterreich	1.221.300	1.228.124	1.235.467	1.245.744	1.253.590
GKK / ÖGK - Burgenland	211.640	211.858	213.310	214.327	217.175
GKK / ÖGK - Oberösterreich	1.241.986	1.251.570	1.259.403	1.261.102	1.269.008
GKK / ÖGK - Steiermark	960.045	968.755	975.072	997.453	1.002.900
GKK / ÖGK - Kärnten	435.519	435.749	436.208	435.932	438.725
GKK / ÖGK - Salzburg	464.159	466.466	468.270	466.544	466.215
GKK / ÖGK - Tirol	591.175	594.739	598.526	594.466	593.720
GKK / ÖGK - Vorarlberg	326.727	328.598	330.122	329.658	329.767
BKK Verkehrsbetriebe	19.445	19.306	19.230	-	-
BKK Mondi	2.575	2.520	2.493	-	-
BKK VABS	13.116	13.034	12.786	-	-
BKK Zeltweg	4.045	4.049	4.099	-	-
BKK Kapfenberg	9.905	10.020	10.129	-	-
VAEB / BVAEB - Eisenbahn Bergbau	219.383	217.977	217.448	212.609	208.836
BVA / BVAEB - öffentlich Bedienstete	814.725	829.110	843.943	879.142	900.800
SVA / SVS - gewerbliche Wirtschaft	811.991	826.472	839.874	850.034	875.729
SVB / SVS - Landwirtschaft	352.780	348.690	345.438	343.367	340.702

1) Jede Person wird nur einmal gezählt.

2) Personenbezogene Erfassung bei einzelnen Landesstellen/Rechnungskreisen; die Summen über alle KV-Träger/Rechenkreise sind Versicherungsverhältnisse (eine Person kann bei mehreren Trägern anspruchsberechtigt sein).

## Anspruchsberechtigte Personen

im Jahresdurch-

Bezeichnung	Alle Anspruchsberechtigten		
	M + F	Männer	Frauen
<b>Personen <sup>1)</sup> insgesamt</b>	<b>8.824.812</b>	<b>4.358.350</b>	<b>4.466.462</b>
<b>Summe KV-Träger (VVH) <sup>2)</sup></b>	<b>9.479.107</b>	<b>4.670.325</b>	<b>4.808.782</b>
Österreichische Gesundheitskasse	7.187.669	3.503.527	3.684.142
VA öffentlich Bediensteter, Eisenbahnen und Bergbau	1.104.344	542.331	562.013
Sozialversicherungsanstalt der Selbständigen	1.187.094	624.467	562.627
<b>Darstellung Rechenkreise (VVH) <sup>3)</sup></b>	<b>9.640.502</b>	<b>4.753.645</b>	<b>4.886.857</b>
ÖGK - Wien	1.743.335	835.401	907.934
ÖGK - Niederösterreich	1.253.590	620.161	633.429
ÖGK - Burgenland	217.175	103.459	113.716
ÖGK - Oberösterreich	1.269.008	636.931	632.077
ÖGK - Steiermark	1.002.900	491.579	511.321
ÖGK - Kärnten	438.725	207.527	231.198
ÖGK - Salzburg	466.215	224.031	242.184
ÖGK - Tirol	593.720	287.071	306.649
ÖGK - Vorarlberg	329.767	160.644	169.123
BVAEB - Eisenbahn Bergbau	208.836	130.945	77.891
BVAEB - öffentlich Bedienstete	900.800	413.801	486.999
SVS - gewerbliche Wirtschaft	875.729	473.951	401.778
SVS - Landwirtschaft	340.702	168.144	172.558

1) Jede Person wird nur einmal gezählt.

2) Personen, die bei mehreren Versicherungsträgern anspruchsberechtigt sind, werden bei jedem Versicherungsträger einmal gezählt.

3) Statistische Zuordnung aufgrund Zeitreihenkontinuität.

Jede Person wird pro Landesstelle/Rechenkreis einmal gezählt.

in der Krankenversicherung

schnitt 2021

2.03

davon						von den Angehörigen sind Kinder		
Beitragsleistende			Angehörige					
M + F	Männer	Frauen	M + F	Männer	Frauen	M + F	Männer	Frauen
<b>6.880.289</b>	<b>3.505.222</b>	<b>3.375.067</b>	<b>1.944.523</b>	<b>853.128</b>	<b>1.091.395</b>	<b>1.635.019</b>	<b>819.043</b>	<b>815.976</b>
<b>7.111.655</b>	<b>3.608.765</b>	<b>3.502.890</b>	<b>2.367.452</b>	<b>1.061.560</b>	<b>1.305.892</b>	<b>2.052.080</b>	<b>1.026.910</b>	<b>1.025.170</b>
5.485.391	2.743.872	2.741.519	1.702.278	759.655	942.623	1.460.787	732.042	728.745
789.034	403.342	385.692	315.310	138.989	176.321	273.629	136.538	137.091
837.230	461.551	375.679	349.864	162.916	186.948	317.664	158.330	159.334
<b>7.141.453</b>	<b>3.626.582</b>	<b>3.514.871</b>	<b>2.499.049</b>	<b>1.127.063</b>	<b>1.371.986</b>	<b>2.182.880</b>	<b>1.092.331</b>	<b>1.090.549</b>
1.283.213	620.766	662.447	460.122	214.635	245.487	404.886	205.068	199.818
936.023	477.432	458.591	317.567	142.729	174.838	276.483	138.134	138.349
168.855	82.354	86.501	48.320	21.105	27.215	40.611	20.143	20.468
954.327	497.222	457.105	314.681	139.709	174.972	272.799	136.117	136.682
768.284	389.671	378.613	234.616	101.908	132.708	196.143	98.048	98.095
336.688	162.549	174.139	102.037	44.978	57.059	87.584	43.720	43.864
353.262	172.907	180.355	112.953	51.124	61.829	99.313	49.578	49.735
451.454	223.911	227.543	142.266	63.160	79.106	123.287	61.710	61.577
246.895	123.700	123.195	82.872	36.944	45.928	72.312	36.081	36.231
158.471	113.242	45.229	50.365	17.703	32.662	35.710	17.511	18.199
631.843	290.577	341.266	268.957	123.224	145.733	241.892	120.968	120.924
601.259	344.795	256.464	274.470	129.156	145.314	249.977	124.906	125.071
250.879	127.456	123.423	89.823	40.688	49.135	81.883	40.347	41.536

Anspruchsberechtigte Personen in der Krankenversicherung

im Jahresdurch-

Bezeichnung	Insgesamt	Wien	Nieder- österreich	Burgenland
<b>Personen <sup>1)</sup> insgesamt</b>	<b>8.824.812</b>	<b>1.796.693</b>	<b>1.665.077</b>	<b>283.237</b>
<b>Summe KV-Träger (VVH) <sup>2)</sup></b>	<b>9.479.107</b>	<b>1.899.344</b>	<b>1.816.141</b>	<b>307.655</b>
Österreichische Gesundheitskasse	7.187.669	1.551.139	1.295.460	220.301
VA öffentlich Bediensteter, Eisenbahnen und Bergbau	1.104.344	167.325	278.092	46.000
Sozialversicherungsanstalt der Selbständigen	1.187.094	180.880	242.589	41.354
<b>Darstellung Rechenkreise (VVH) <sup>3)</sup></b>	<b>9.640.502</b>	<b>1.935.802</b>	<b>1.868.493</b>	<b>319.353</b>
ÖGK - Wien	1.743.335	1.430.967	237.976	25.999
ÖGK - Niederösterreich	1.253.590	123.232	1.047.799	23.776
ÖGK - Burgenland	217.175	6.697	13.579	168.054
ÖGK - Oberösterreich	1.269.008	9.578	30.840	927
ÖGK - Steiermark	1.002.900	5.732	4.715	10.880
ÖGK - Kärnten	438.725	3.420	1.626	263
ÖGK - Salzburg	466.215	2.816	1.723	265
ÖGK - Tirol	593.720	2.061	1.172	239
ÖGK - Vorarlberg	329.767	1.728	485	79
BVAEB - Eisenbahn Bergbau	208.836	26.177	45.366	4.711
BVAEB - öffentlich Bedienstete	900.800	141.633	234.359	41.475
SVS - gewerbliche Wirtschaft	875.729	177.733	158.947	27.858
SVS - Landwirtschaft	340.702	4.028	89.906	14.827

1) Jede Person wird nur einmal gezählt.

2) Personen, die bei mehreren Versicherungsträgern anspruchsberechtigt sind, werden bei jedem Versicherungsträger einmal gezählt.

3) Statistische Zuordnung aufgrund Zeitreihenkontinuität.

Jede Person wird pro Landesstelle/Rechenkreis einmal gezählt.

nach Versicherungsträgern und Bundesländern

schnitt 2021

2.04

Ober- österreich	Steiermark	Kärnten	Salzburg	Tirol	Vorarlberg	unbekannt (Ausland)
<b>1.413.114</b>	<b>1.232.926</b>	<b>556.112</b>	<b>551.600</b>	<b>739.611</b>	<b>384.429</b>	<b>202.013</b>
<b>1.500.257</b>	<b>1.338.001</b>	<b>602.384</b>	<b>599.415</b>	<b>802.370</b>	<b>410.851</b>	<b>202.689</b>
1.219.487	972.330	434.540	435.512	583.596	319.673	155.631
87.691	188.736	85.827	81.805	114.343	48.938	5.587
193.079	176.935	82.017	82.098	104.431	42.240	41.471
<b>1.518.340</b>	<b>1.355.112</b>	<b>611.454</b>	<b>607.553</b>	<b>808.830</b>	<b>412.548</b>	<b>203.017</b>
8.056	10.028	3.784	2.958	2.659	1.159	19.749
14.863	7.910	1.802	1.679	1.483	293	30.753
316	6.428	153	136	126	35	21.651
1.178.795	7.366	2.463	12.663	2.422	446	23.508
3.474	938.926	6.360	2.238	1.095	280	29.200
802	6.005	417.688	980	1.541	156	6.244
23.418	4.037	2.966	416.795	2.795	212	11.188
1.251	1.426	4.296	2.908	572.394	1.123	6.850
402	498	406	388	2.120	316.854	6.807
27.283	38.576	19.627	15.609	24.986	5.458	1.043
60.590	151.165	66.662	66.645	90.069	43.656	4.546
120.595	113.009	56.013	62.543	81.847	36.000	41.184
78.495	69.738	29.234	22.011	25.293	6.876	294

Anspruchsberechtigte Personen  
in der Krankenversicherung (Personenbezogen)

Jahresdurchschnitt 2021

2.05

Alter in Jahren	Alle Anspruchsberechtigten		
	M + F	Männer	Frauen
<b>Insgesamt</b>	<b>8.824.812</b>	<b>4.358.350</b>	<b>4.466.462</b>
0 - 4	386.862	198.554	188.308
5 - 9	434.427	223.880	210.547
10 - 14	424.186	218.195	205.991
15 - 19	430.443	220.992	209.451
20 - 24	465.305	241.278	224.027
25 - 29	564.187	295.011	269.176
30 - 34	605.160	314.491	290.669
35 - 39	606.713	311.988	294.725
40 - 44	587.744	300.407	287.337
45 - 49	597.931	298.616	299.315
50 - 54	687.760	342.332	345.428
55 - 59	697.519	346.486	351.033
60 - 64	597.578	291.266	306.312
65 - 69	470.522	222.181	248.341
70 - 74	409.091	187.406	221.685
75 - 79	321.308	140.265	181.043
80 - 84	301.662	125.472	176.190
85 - 89	144.502	53.017	91.485
90 und mehr	91.912	26.513	65.399

Die Entwicklung des Versichertenstandes <sup>1)</sup>  
in der Krankenversicherung nach Versicherungsträgern

Jahresdurchschnitte 2017 - 2021

2.06

Versicherungsträger	2017	2018	2019	2020	2021
<b>Insgesamt</b>	<b>7.075.229</b>	<b>7.133.305</b>	<b>7.194.877</b>	<b>7.224.261</b>	<b>7.288.734</b>
GKK / Österreichische Gesundheitskasse	5.441.123	5.480.575	5.520.946	5.554.581	5.589.653
Wien	1.280.823	1.287.824	1.294.480	1.297.614	1.303.354
Niederösterreich	931.061	936.188	943.109	951.774	957.020
Burgenland	166.422	167.167	168.828	170.340	172.758
Oberösterreich	941.772	950.770	959.053	962.443	970.815
Steiermark	739.278	747.336	753.795	774.639	780.601
Kärnten	333.579	334.709	336.702	337.585	340.852
Salzburg	353.512	356.218	358.714	356.828	357.987
Tirol	446.903	450.361	454.334	451.312	453.412
Vorarlberg	247.773	250.002	251.931	252.046	252.854
Betriebskrankenkassen	35.260	35.103	34.908	-	-
Verkehrsbetriebe	14.030	13.910	13.828	-	-
Mondi	1.713	1.696	1.696	-	-
VABS	9.418	9.369	9.179	-	-
Zeltweg	2.764	2.778	2.811	-	-
Kapfenberg	7.335	7.350	7.394	-	-
VAEB / BVAEB - Eisenbahn Bergbau	167.604	167.280	166.647	165.538	163.530
BVA / BVAEB - öffentlich Bedienstete	576.016	586.297	599.284	625.085	639.395
SVA / SVS - gewerbliche Wirtschaft	578.096	589.235	600.071	607.619	626.343
SVB / SVS - Landwirtschaft	277.130	274.815	273.021	271.438	269.813

1) Ohne mitversicherte Angehörige.



Der Versichertenstand <sup>1)</sup> in der  
nach Versicherungsträgern und Versicherten-  
im Jahresdurch-

Versicherungsträger	Geschlecht	V e r s i c h e r t e n -		
		I - VI	I	II
			Erwerbs- tätige	Freiwillig Versicherte
<b>Insgesamt</b>	<b>M + F</b>	<b>7.288.734</b>	<b>4.219.915</b>	<b>100.510</b>
	<b>M</b>	<b>3.624.050</b>	<b>2.360.705</b>	<b>47.313</b>
	<b>F</b>	<b>3.664.684</b>	<b>1.859.210</b>	<b>53.197</b>
<b>KV der Unselbständigen</b>	<b>M + F</b>	<b>6.392.578</b>	<b>3.646.362</b>	<b>94.636</b>
	<b>M</b>	<b>3.137.987</b>	<b>2.013.620</b>	<b>43.942</b>
	<b>F</b>	<b>3.254.591</b>	<b>1.632.742</b>	<b>50.694</b>
Österreichische Gesundheitskasse	<b>M + F</b>	<b>5.589.653</b>	<b>3.169.973</b>	<b>93.900</b>
	<b>M</b>	2.726.077	1.773.187	43.640
	<b>F</b>	2.863.576	1.396.786	50.260
VA öffentlich Bediensteter, Eisenbahnen und Bergbau	<b>M + F</b>	<b>802.925</b>	<b>476.389</b>	<b>736</b>
	<b>M</b>	411.910	240.433	302
	<b>F</b>	391.015	235.956	434
Sozialversicherungsanstalt der Selbständigen	<b>M + F</b>	<b>896.156</b>	<b>573.553</b>	<b>5.874</b>
	<b>M</b>	486.063	347.085	3.371
	<b>F</b>	410.093	226.468	2.503

1) Ohne mitversicherte Angehörige.

Krankenversicherung  
 kategorien sowie nach dem Geschlecht  
 schnitt 2021

2.07

k a t e g o r i e					
III	IV	V			VI
Arbeits- lose	KBG- Bezieher	Pensionisten und Rentner	d a v o n		Sonstige Versicherte
			Sozialvers.- Pensionisten (Rentner)	Sonstige	
<b>363.200</b>	<b>98.349</b>	<b>2.418.666</b>	<b>2.155.084</b>	<b>263.582</b>	<b>88.094</b>
<b>189.521</b>	<b>3.952</b>	<b>974.694</b>	<b>827.583</b>	<b>147.111</b>	<b>47.865</b>
<b>173.679</b>	<b>94.397</b>	<b>1.443.972</b>	<b>1.327.501</b>	<b>116.471</b>	<b>40.229</b>
<b>363.200</b>	<b>94.732</b>	<b>2.105.554</b>	<b>1.841.972</b>	<b>263.582</b>	<b>88.094</b>
<b>189.521</b>	<b>3.474</b>	<b>839.565</b>	<b>692.454</b>	<b>147.111</b>	<b>47.865</b>
<b>173.679</b>	<b>91.258</b>	<b>1.265.989</b>	<b>1.149.518</b>	<b>116.471</b>	<b>40.229</b>
<b>361.989</b>	<b>85.343</b>	<b>1.790.877</b>	<b>1.790.877</b>	-	<b>87.571</b>
188.630	3.063	669.916	669.916	-	47.641
173.359	82.280	1.120.961	1.120.961	-	39.930
<b>1.211</b>	<b>9.389</b>	<b>314.677</b>	<b>51.095</b>	<b>263.582</b>	<b>523</b>
891	411	169.649	22.538	147.111	224
320	8.978	145.028	28.557	116.471	299
-	<b>3.617</b>	<b>313.112</b>	<b>313.112</b>	-	-
-	478	135.129	135.129	-	-
-	3.139	177.983	177.983	-	-

Die Entwicklung des Versichertenstandes <sup>1)</sup>  
in der Krankenversicherung der Selbständigen in der gewerblichen Wirtschaft  
nach Versichertenkategorien

Jahresdurchschnitte 1997 - 2021

2.08

Jahr	Gesamtzahl der Versicherten			Pflichtversicherte			Freiw. Versicherte	
				Erwerbs- tätige	KBG- Bezieher	Pensions- empfänger	Weiter- versicherte	Familien- versicherte
	M + F	M	F					
1997	284.358	173.789	110.569	170.133	-	112.795	1.094	336
1998	292.827	180.484	112.343	179.186	-	112.213	1.116	312
1999	301.585	187.175	114.410	188.458	-	111.810	1.032	285
2000	348.683	221.722	126.961	234.330	-	113.078	1.000	275
2001	368.035	235.347	132.688	251.254	-	115.606	907	268
2002	385.739	247.461	138.278	266.971	293	117.291	882	302
2003	397.049	253.400	143.649	275.455	1.495	118.886	891	322
2004	411.291	261.489	149.802	285.915	3.211	120.882	945	338
2005	423.053	269.320	153.733	295.201	3.876	122.645	952	379
2006	433.132	276.167	156.965	303.055	4.152	124.537	984	404
2007	442.319	281.699	160.620	309.897	4.558	126.469	997	398
2008	458.041	286.892	171.149	323.382	4.834	128.350	1.063	412
2009	473.414	290.680	182.734	336.164	4.632	131.031	1.184	403
2010	486.942	294.638	192.304	345.484	4.239	133.976	2.815	428
2011	500.486	299.367	201.119	356.644	3.890	136.567	2.914	471
2012	512.471	303.103	209.368	365.977	3.773	139.184	3.017	520
2013	526.613	307.801	218.812	377.160	3.779	142.069	3.030	575
2014	539.158	311.882	227.276	386.357	3.669	145.326	3.232	574
2015	552.658	316.659	235.999	397.504	3.541	147.557	3.500	556
2016	565.913	321.339	244.574	407.701	3.622	150.225	3.783	582
2017	578.096	326.195	251.901	416.531	3.533	153.367	4.012	653
2018	589.235	332.365	256.870	424.147	3.218	156.945	4.241	684
2019	600.071	338.673	261.398	431.238	2.907	160.762	4.460	704
2020	607.619	343.879	263.740	433.762	2.857	165.544	4.706	750
2021	626.343	354.986	271.357	447.549	2.629	170.447	4.935	783

1) Ohne mitversicherte Angehörige.

Die Entwicklung des Versichertenstandes <sup>1)</sup>  
in der Krankenversicherung der Selbständigen in der Landwirtschaft  
nach Versichertenkategorien

Jahresdurchschnitte 1997 - 2021

2.09

Jahr	Gesamtzahl der Versicherten			Pflichtversicherte				Freiw. Ver- sicherte
				Selb- ständige	Ange- hörige	KBG- Bezieher	Pensio- nisten	
	M + F	M	F					
1997	214.876	126.766	88.110	71.757	8.968	-	133.948	203
1998	240.426	125.294	115.132	93.808	13.925	-	132.478	215
1999	236.043	121.613	114.430	90.192	13.969	-	131.589	293
2000	274.085	150.814	123.271	126.909	13.757	-	133.129	290
2001	279.124	152.553	126.571	129.811	13.622	-	135.415	276
2002	280.026	151.424	128.602	129.542	13.606	333	136.272	273
2003	280.391	149.435	130.956	128.302	13.509	1.375	136.940	265
2004	284.285	149.223	135.062	130.318	13.460	2.288	137.964	255
2005	296.916	152.664	144.252	141.368	13.454	2.667	139.191	236
2006	295.099	150.802	144.297	138.593	13.177	2.634	140.469	226
2007	293.432	148.819	144.613	135.663	13.101	2.664	141.779	225
2008	292.021	147.553	144.468	133.283	12.945	2.390	143.182	221
2009	290.799	146.215	144.584	130.845	12.884	2.307	144.557	206
2010	289.644	144.925	144.719	128.591	12.780	2.144	145.931	198
2011	288.591	143.815	144.776	126.422	12.759	1.989	147.248	173
2012	287.249	142.742	144.507	124.456	12.725	1.851	148.046	171
2013	285.717	141.533	144.184	123.148	12.705	1.729	147.967	168
2014	284.002	140.231	143.771	121.896	12.568	1.729	147.631	178
2015	281.835	138.753	143.082	120.655	12.455	1.651	146.893	181
2016	279.426	137.272	142.154	119.616	12.015	1.587	146.027	181
2017	277.130	135.703	141.427	118.637	11.642	1.503	145.177	171
2018	274.815	134.070	140.745	117.367	11.453	1.441	144.388	166
2019	273.021	132.981	140.040	116.379	11.131	1.340	144.014	157
2020	271.438	132.003	139.435	115.787	10.672	1.131	143.690	158
2021	269.813	131.077	138.736	115.790	10.214	988	142.665	156

1) Ohne mitversicherte Angehörige.

Die Entwicklung des Krankenstandes 2012 - 2021  
nach dem Geschlecht und nach der Durchschnittsdauer

Erfasster Personenkreis: Arbeiter und Angestellte <sup>1)</sup>

2.10

Jahr	Geschl.	Arbeiter und Angestellte im Jahresdurchschnitt	Krankenstands-		Auf 1.000 Arbeiter und Angestellte entfallen Krankenstands-		Durchschnittsdauer eines Falles in Tagen
			fälle	tage	fälle	tage	
2012	<b>M + F</b>	<b>3.089.268</b>	<b>3.764.542</b>	<b>39.671.833</b>	<b>1.219</b>	<b>12.842</b>	<b>10,5</b>
	M	1.677.239	1.983.507	21.016.982	1.183	12.531	10,6
	F	1.412.029	1.781.035	18.654.851	1.261	13.211	10,5
2013	<b>M + F</b>	<b>3.116.306</b>	<b>3.941.206</b>	<b>40.363.946</b>	<b>1.265</b>	<b>12.952</b>	<b>10,2</b>
	M	1.688.993	2.062.437	21.259.287	1.221	12.587	10,3
	F	1.427.313	1.878.769	19.104.659	1.316	13.385	10,2
2014	<b>M + F</b>	<b>3.145.893</b>	<b>3.770.278</b>	<b>38.793.698</b>	<b>1.198</b>	<b>12.332</b>	<b>10,3</b>
	M	1.704.258	1.959.501	20.367.482	1.150	11.951	10,4
	F	1.441.635	1.810.777	18.426.216	1.256	12.781	10,2
2015	<b>M + F</b>	<b>3.179.857</b>	<b>4.055.650</b>	<b>40.270.601</b>	<b>1.275</b>	<b>12.664</b>	<b>9,9</b>
	M	1.721.378	2.102.699	21.086.967	1.222	12.250	10,0
	F	1.458.479	1.952.951	19.183.634	1.339	13.153	9,8
2016	<b>M + F</b>	<b>3.236.840</b>	<b>4.146.606</b>	<b>40.458.342</b>	<b>1.281</b>	<b>12.499</b>	<b>9,8</b>
	M	1.755.398	2.149.765	21.259.512	1.225	12.111	9,9
	F	1.481.442	1.996.841	19.198.830	1.348	12.960	9,6
2017	<b>M + F</b>	<b>3.310.869</b>	<b>4.266.219</b>	<b>41.522.418</b>	<b>1.289</b>	<b>12.541</b>	<b>9,7</b>
	M	1.799.777	2.222.964	21.901.712	1.235	12.169	9,9
	F	1.511.092	2.043.255	19.620.706	1.352	12.984	9,6
2018	<b>M + F</b>	<b>3.401.960</b>	<b>4.626.536</b>	<b>44.577.692</b>	<b>1.360</b>	<b>13.104</b>	<b>9,6</b>
	M	1.852.887	2.424.881	23.527.566	1.309	12.698	9,7
	F	1.549.073	2.201.655	21.050.126	1.421	13.589	9,6
2019	<b>M + F</b>	<b>3.464.704</b>	<b>4.734.597</b>	<b>46.081.242</b>	<b>1.367</b>	<b>13.300</b>	<b>9,7</b>
	M	1.890.634	2.486.402	24.403.354	1.315	12.907	9,8
	F	1.574.070	2.248.195	21.677.888	1.428	13.772	9,6
2020	<b>M + F</b>	<b>3.391.276</b>	<b>3.696.219</b>	<b>43.188.491</b>	<b>1.090</b>	<b>12.735</b>	<b>11,7</b>
	M	1.850.092	1.927.720	22.462.180	1.042	12.141	11,7
	F	1.541.184	1.768.499	20.726.311	1.147	13.448	11,7
2021	<b>M + F</b>	<b>3.486.482</b>	<b>4.197.542</b>	<b>43.039.853</b>	<b>1.204</b>	<b>12.345</b>	<b>10,3</b>
	M	1.906.338	2.230.134	22.562.557	1.170	11.836	10,1
	F	1.580.144	1.967.408	20.477.296	1.245	12.959	10,4

1) Ohne Präsenzdienler und Kinderbetreuungsgeld-Bezieher.

## Versicherte und Krankenstandsfälle nach Altersgruppen im Jahre 2021

Erfasster Personenkreis: Arbeiter und Angestellte <sup>1)</sup>

2.11

Altersgruppe (Jahre)	Versicherte			Erkrankte			Fälle <sup>2)</sup>		
	M + F	Männer	Frauen	M + F	Männer	Frauen	M + F	Männer	Frauen
<b>Insgesamt</b>	<b>3.486.482</b>	<b>1.906.338</b>	<b>1.580.144</b>	<b>2.000.946</b>	<b>1.060.428</b>	<b>940.518</b>	<b>4.197.542</b>	<b>2.230.134</b>	<b>1.967.408</b>
Bis 15	8.307	5.499	2.808	6.746	4.353	2.393	11.981	7.863	4.118
16 - 17	48.182	30.834	17.348	42.958	26.610	16.348	124.776	77.761	47.015
18 - 19	72.415	43.460	28.955	67.355	39.537	27.818	211.640	126.411	85.229
20 - 24	285.287	159.240	126.047	216.788	119.457	97.331	543.632	302.334	241.298
25 - 29	400.059	226.130	173.929	249.131	134.036	115.095	539.542	290.698	248.844
30 - 34	418.275	245.699	172.576	246.986	135.525	111.461	506.228	277.984	228.244
35 - 39	430.240	241.628	188.612	234.509	126.772	107.737	465.636	251.478	214.158
40 - 44	422.873	224.625	198.248	217.416	112.508	104.908	420.073	215.746	204.327
45 - 49	428.955	216.605	212.350	211.156	102.855	108.301	404.695	193.206	211.489
50 - 54	459.449	227.291	232.158	230.471	108.571	121.900	439.653	202.227	237.426
55 - 59	395.386	196.671	198.715	209.920	101.929	107.991	406.409	194.651	211.758
60 - 64	102.298	79.320	22.978	62.475	44.834	17.641	115.423	84.472	30.951
65 - 69	9.943	6.174	3.769	3.971	2.730	1.241	6.317	4.300	2.017
70 - 74	3.112	2.005	1.107	674	445	229	976	627	349
75 und mehr	1.701	1.157	544	390	266	124	561	376	185

1) Ohne Präsenzdiener und Kinderbetreuungsgeld-Bezieher.

2) Alle im Berichtsjahr abgeschlossenen mit Arbeitsunfähigkeit verbundenen Krankenstandsfälle (ohne normal verlaufene Entbindungen).

Zahl der Krankenstandsfälle <sup>1)</sup> und -tage

Erfasster Personenkreis:

Kapitelgliederung	Krankenstandsfälle		
	M + F	Männer	Frauen
<b>Insgesamt</b>	<b>4.197.542</b>	<b>2.230.134</b>	<b>1.967.408</b>
I. Bestimmte infektiöse und parasitäre Krankheiten	464.454	260.262	204.192
II. Neubildungen	38.156	15.984	22.172
III. Krankheiten des Blutes und der blutbildenden Organe sowie bestimmte Störungen mit Beteiligung des Immunsystems	3.128	1.181	1.947
IV. Endokrine, Ernährungs- und Stoffwechselkrankheiten	15.494	7.123	8.371
V. Psychische und Verhaltensstörungen	132.875	51.602	81.273
VI. Krankheiten des Nervensystems	114.850	45.048	69.802
VII. Krankheiten des Auges und der Augenanhangsgebilde	42.763	23.856	18.907
VIII. Krankheiten des Ohres und des Warzenfortsatzes	34.593	17.898	16.695
IX. Krankheiten des Kreislaufsystems	75.814	40.711	35.103
X. Krankheiten des Atmungssystems	1.170.672	620.781	549.891
XI. Krankheiten des Verdauungssystems	207.649	113.996	93.653
XII. Krankheiten der Haut und der Unterhaut	43.643	27.045	16.598
XIII. Krankheiten des Muskel-Skelett-Systems und des Bindegewebes	616.895	370.399	246.496
XIV. Krankheiten des Urogenitalsystems	102.067	22.312	79.755
XV. Schwangerschaft, Geburt und Wochenbett	45.888	-	45.888
XVI. Bestimmte Zustände, die ihren Ursprung in der Perinatalperiode haben	204	93	111
XVII. Angeborene Fehlbildungen, Deformitäten und Chromosomenanomalien	2.824	1.287	1.537
XVIII. Symptome und abnorme klinische und Laborbefunde, die anderenorts nicht klassifiziert sind	351.767	173.027	178.740
XIX. Verletzungen, Vergiftungen und bestimmte andere Folgen äußerer Ursachen	464.433	294.403	170.030
Übrige Ursachen	247.399	132.601	114.798
Diagnose nicht feststellbar	21.974	10.525	11.449

1) Alle im Berichtsjahr abgeschlossenen mit Arbeitsunfähigkeit verbundenen Krankenstandsfälle (ohne normal verlaufene Entbindungen).

2) Ohne Präsenzdiener und Kinderbetreuungsgeld-Bezieher.

nach Krankheitsgruppen im Jahre 2021

Arbeiter und Angestellte <sup>2)</sup>

2.12

Krankenstandstage			Tage pro Fall		
M + F	Männer	Frauen	M + F	Männer	Frauen
<b>43.039.853</b>	<b>22.562.557</b>	<b>20.477.296</b>	<b>10,3</b>	<b>10,1</b>	<b>10,4</b>
2.162.709	1.179.566	983.143	4,7	4,5	4,8
1.934.054	785.779	1.148.275	50,7	49,2	51,8
52.077	22.491	29.586	16,6	19,0	15,2
325.359	140.789	184.570	21,0	19,8	22,0
4.918.747	1.859.572	3.059.175	37,0	36,0	37,6
970.293	426.220	544.073	8,4	9,5	7,8
351.935	193.166	158.769	8,2	8,1	8,4
279.564	141.971	137.593	8,1	7,9	8,2
1.620.222	1.057.924	562.298	21,4	26,0	16,0
6.464.804	3.404.422	3.060.382	5,5	5,5	5,6
1.618.609	944.618	673.991	7,8	8,3	7,2
486.600	309.951	176.649	11,1	11,5	10,6
9.410.729	5.179.095	4.231.634	15,3	14,0	17,2
928.898	266.829	662.069	9,1	12,0	8,3
523.495	-	523.495	11,4	-	11,4
3.685	1.681	2.004	18,1	18,1	18,1
59.174	26.929	32.245	21,0	20,9	21,0
2.164.334	1.044.255	1.120.079	6,2	6,0	6,3
7.268.756	4.824.597	2.444.159	15,7	16,4	14,4
1.228.251	622.120	606.131	5,0	4,7	5,3
267.558	130.582	136.976	12,2	12,4	12,0



Krankenstandsdauer-Statistik 2021  
Erfasster Personenkreis: Arbeiter und Angestellte <sup>1)</sup>

2.13

Krankenstandsdauer in Tagen	Zahl der Fälle <sup>2)</sup>				
	M + F	Männer	Frauen	Arbeiter	Angestellte
<b>Insgesamt</b>	<b>4.197.542</b>	<b>2.230.134</b>	<b>1.967.408</b>	<b>1.994.705</b>	<b>2.202.837</b>
Bis 3	1.902.123	997.901	904.222	861.937	1.040.186
4 - 7	1.197.065	653.344	543.721	583.108	613.957
8 - 14	546.744	291.212	255.532	277.420	269.324
15 - 21	175.960	91.893	84.067	89.552	86.408
22 - 28	125.881	64.396	61.485	55.958	69.923
29 - 35	55.729	29.505	26.224	27.867	27.862
36 - 42	34.677	18.250	16.427	17.768	16.909
43 - 56	50.359	26.487	23.872	25.160	25.199
57 - 70	26.012	13.789	12.223	13.209	12.803
71 - 98	28.204	14.906	13.298	14.493	13.711
99 - 126	15.011	8.035	6.976	7.888	7.123
127 - 154	8.950	4.801	4.149	4.688	4.262
155 - 182	5.914	3.117	2.797	3.122	2.792
183 - 273	10.649	5.593	5.056	5.493	5.156
274 - 368	5.920	2.798	3.122	2.786	3.134
369 - 550	7.316	3.619	3.697	3.832	3.484
551 - 733	806	402	404	345	461
734 - 915	120	44	76	43	77
916 und mehr	102	42	60	36	66

1) Ohne Präsenzdiener und Kinderbetreuungsgeld-Bezieher.

2) Alle im Berichtsjahr abgeschlossenen mit Arbeitsunfähigkeit verbundenen Krankenstandsfälle  
(ohne normal verlaufene Entbindungen).

Leistungszahlen aus der Krankenversicherung  
Gesamtübersicht

2014 - 2021

2.14

Art der Leistung	2014	2015	2016	2017	2018	2019	2020	2021
Tage mit Krankengeld <sup>1)</sup>	18.615.278	18.608.301	18.357.672	18.363.349	18.864.529	19.560.305	19.567.240	18.726.895
Spitalfälle	2.493.946	2.471.283	2.512.209	2.473.913	2.350.953	2.205.489	1.821.257	1.915.826
Spitaltage	15.259.921	14.982.792	14.934.651	14.649.094	14.376.411	14.003.119	11.848.228	12.223.160
Fälle der Gesundh.festigung	63.566	62.354	59.790	62.974	65.285	64.296	45.098	50.662
Tage der Gesundh.festigung	1.200.462	1.216.253	1.219.770	1.202.402	1.270.374	1.233.497	777.197	978.907
Heilmittel-Verordnungen	120.996.215	118.802.404	116.089.192	113.867.641	112.108.532	111.858.052	108.718.447	106.853.719
Heilbehelfe-Verordnungen <sup>2)</sup>	26.441.907	5.508.922	5.613.668	5.658.473	5.755.391	5.902.276	5.172.794	5.529.060
Zahnbehandlungsfälle	7.630.619	7.360.477	7.570.056	7.587.018	7.647.212	7.782.162	7.129.805	7.596.729
Einzelleistungen	31.558.282	31.509.176	32.343.820	32.692.262	33.076.894	33.969.373	31.425.902	33.621.189
Zahnersatzfälle	617.165	590.345	592.657	586.978	594.212	600.140	554.953	574.716
Einzelleistungen	920.845	952.813	957.021	944.943	974.658	1.000.187	882.733	950.533
Entbindungsfälle	75.819	77.803	80.938	80.706	79.635	78.543	78.241	79.559
Wochengeldtage	8.651.455	8.926.335	9.074.709	9.114.540	9.037.684	8.899.955	9.009.599	9.176.373
Krankenanstaltentage	392.210	394.569	404.366	398.998	392.396	382.489	358.631	364.426
Vorsorgeuntersuchungen	1.138.042	1.155.366	1.208.057	1.221.280	1.243.114	1.311.525	1.162.736	1.361.301

1) Einschließlich Tage der Arbeitslosen.

2) Durch geänderte Erfassung bei einigen KV-Trägern kam es 2014 bei den Verordnungen zu Übererfassungen.

Leistungskennzahlen  
in der allgemeinen Krankenversicherung <sup>1)</sup>

2016 - 2021

2.15

Bezeichnung	2016	2017	2018	2019	2020	2021
<b>Vertragsärztliche Hilfe</b>						
Fälle je Versicherten	6,59	6,53	6,55	6,55	5,80	6,46
Honorar je Fall in Euro	58,60	60,18	63,29	66,39	70,10	72,14
Honorar je Arzt in Euro	310.015,35	319.529,03	340.632,98	363.038,58	342.179,38	398.414,56
<b>Heilmittel</b>						
Verordnungen je Versicherten	16,86	16,38	16,01	15,87	15,44	15,05
Kosten je Verordnung in Euro	26,68	28,22	29,39	30,19	32,66	35,24
<b>Heilbehelfe</b>						
Verordnungen je Versicherten	0,30	0,30	0,29	0,30	0,26	0,29
Kosten je Verordnung in Euro	195,78	199,51	222,88	236,56	261,57	264,25
<b>Zahnbehandlung</b>						
Fälle je Versicherten	1,09	1,08	1,08	1,09	0,96	1,04
Einzelleistungen je Fall	4,37	4,40	4,42	4,47	4,61	4,53
Kosten je Fall in Euro	97,40	97,54	100,58	104,91	115,83	113,37
Kosten je Einzelleistung in Euro	22,28	22,16	22,73	23,45	25,11	25,05
<b>Zahnersatz</b>						
Fälle je Versicherten	0,07	0,07	0,07	0,08	0,07	0,07
Einzelleistungen je Fall	1,48	1,48	1,50	1,55	1,52	1,51
Kosten je Fall in Euro	453,69	456,12	515,79	521,39	550,32	554,54
Kosten je Einzelleistung in Euro	306,14	307,76	343,89	337,42	362,00	366,97

<b>Anstaltspflege</b>							
Fälle je Versicherten	0,36	0,35	0,33	0,31	0,26	0,27	
Tage je Fall	5,97	5,95	6,15	6,40	6,56	6,44	
Kosten je Tag in Euro	321,92	345,62	362,12	390,11	474,88	457,65	
<b>Krankengeld</b>							
Kosten je Tag in Euro	35,62	37,11	38,44	40,44	40,76	43,62	
<b>Mutterschaftsleistungen</b>							
Kosten je Fall in Euro	8.180,24	8.433,37	8.604,80	9.085,62	9.469,74	9.762,08	
<b>Wochengeld</b>							
Tage je Fall	139,40	140,01	140,31	139,54	140,40	139,35	
Kosten je Fall in Euro	7.115,17	7.296,12	7.368,06	7.721,82	8.009,77	8.354,81	
<b>Gesundheitsfestigung und Krankheitsverhütung</b>							
Tage je Fall	23,70	23,44	23,53	23,83	24,27	26,36	
Kosten je Fall in Euro	3.344,98	3.479,24	3.558,27	3.946,13	4.863,66	5.465,96	
<b>Vorsorge(Gesunden)untersuchungen</b>							
Kosten je Untersuchung in Euro	108,76	110,53	112,53	114,27	118,80	118,46	

1) Gebiets- und Betriebskrankenkassen. Ab 2020 Österreichische Gesundheitskasse.

Heilmittel-Statistik 2017 - 2021  
nach Bezugsquellen

2.16

Bezeichnung	2017	2018	2019	2020	2021
<b>Ausgaben in Euro <sup>1)</sup></b>					
<b>Insgesamt</b>	<b>3.223.998.076,58</b>	<b>3.307.155.925,00</b>	<b>3.396.773.712,27</b>	<b>3.571.334.937,06</b>	<b>3.784.054.027,38</b>
Öffentliche Apotheken	2.766.129.202,37	2.841.957.131,20	2.927.894.812,84	3.078.687.367,62	3.268.097.016,54
Ärztliche Hausapotheken	389.512.277,04	400.733.548,46	401.973.823,17	433.604.471,86	460.780.688,38
Sonstiger Bezug	68.356.597,17	64.465.245,34	66.905.076,26	59.043.097,58	55.176.322,46
<b>Zahl der Verordnungen</b>					
<b>Insgesamt</b>	<b>113.867.641</b>	<b>112.108.532</b>	<b>111.858.052</b>	<b>108.718.447</b>	<b>106.853.719</b>
Öffentliche Apotheken	95.587.265	94.083.529	94.375.507	91.458.880	89.775.543
Ärztliche Hausapotheken	17.200.346	17.104.913	16.595.996	16.465.875	16.360.448
Sonstiger Bezug	1.080.030	920.090	886.549	793.692	717.728
<b>Zahl der Rezepte</b>					
<b>Insgesamt</b>	<b>59.485.144</b>	<b>59.317.505</b>	<b>60.080.637</b>	<b>57.166.592</b>	<b>57.420.157</b>
Öffentliche Apotheken	49.763.827	49.492.423	50.085.802	47.368.852	47.629.415
Ärztliche Hausapotheken	9.153.416	9.340.470	9.508.139	9.343.688	9.360.556
Sonstiger Bezug	567.901	484.612	486.696	454.052	430.186

1) Ohne Umsatzsteuer.

Heilbehelfe-Hilfsmittel-Statistik 2017 - 2021 <sup>1)</sup>  
nach der Art der Behelfe

2.17

Bezeichnung	2017	2018	2019	2020	2021
<b>Ausgaben in Euro <sup>2)</sup></b>					
<b>I n s g e s a m t</b>	<b>448.647.208,89</b>	<b>478.245.112,93</b>	<b>516.448.569,00</b>	<b>508.316.071,60</b>	<b>557.560.933,59</b>
Orthopädische Behelfe	101.857.164,33	107.319.399,11	114.492.484,97	109.420.568,52	122.396.302,95
Optische Behelfe	25.913.063,32	27.912.707,36	29.053.582,53	27.550.688,50	30.711.161,89
Heilbehelfe gem. § 137 Abs.3 ASVG u.ä.	85.444.407,95	89.321.742,04	95.135.054,81	97.646.273,84	99.310.595,44
Andere Heilbehelfe und Hilfsmittel	235.432.573,29	253.691.264,42	277.767.446,69	273.698.540,74	305.142.873,31
<b>Zahl der Verordnungen</b>					
<b>I n s g e s a m t</b>	<b>5.658.473</b>	<b>5.755.391</b>	<b>5.902.276</b>	<b>5.172.794</b>	<b>5.529.060</b>
Orthopädische Behelfe	1.067.336	1.073.792	1.105.091	968.754	1.059.925
Optische Behelfe	251.485	230.278	216.968	182.396	196.426
Heilbehelfe gem. § 137 Abs.3 ASVG u.ä.	3.055.458	3.160.957	3.208.450	2.686.450	2.832.278
Andere Heilbehelfe und Hilfsmittel	1.284.194	1.290.364	1.371.767	1.335.194	1.440.431

1) Einschließlich Heilbehelfe und Hilfsmittel im Rahmen der medizinischen Rehabilitation.

2) Ohne Umsatzsteuer.

Bezeichnung	2017		2018	
	Insgesamt	In Eigenbetrieben der Sozialvers.träger	Insgesamt	In Eigenbetrieben der Sozialvers.träger
Zahl der Zahnbehandlungsfälle	7.587.018	547.533	7.647.212	550.465
Summe der Einzelleistungen	32.692.262	2.311.264	33.076.894	2.365.257
Zahl der Zahnersatzfälle	586.978	93.523	594.212	95.711
Summe der Einzelleistungen	944.943	132.081	974.658	137.851
Beratungen	461.373	8.946	408.386	8.244
Extraktionen	892.493	89.725	822.250	90.612
Anästhesien	515.670	51.845	507.468	53.544
Füllungen	4.508.442	221.938	4.514.594	235.329
Operative Entfernung von Zähnen	382.865	53.750	401.918	58.107
Wurzelbehandlungen	880.952	113.408	840.214	107.779
Nachbehandlung nach blutigen Eingriffen	812.188	54.769	818.702	58.128
Zahnsteinentfernungen	2.815.457	121.918	2.873.853	132.789
Zahnrontgen	8.128.449	435.040	8.248.528	451.402
Stomatitisbehandlungen	6.695.552	609.060	6.836.486	624.700
Wiedereinzementierungen	378.623	28.936	387.513	29.520
Neue Prothesen	236.023	42.422	263.645	46.511
Reparaturen bzw. Umarbeitungen	515.000	86.772	510.624	88.293

2017 - 2021

insgesamt

2.18

2019		2020		2021	
Insgesamt	In Eigenbetrieben der Sozialvers.träger	Insgesamt	In Eigenbetrieben der Sozialvers.träger	Insgesamt	In Eigenbetrieben der Sozialvers.träger
7.782.162	543.451	7.129.805	414.733	7.596.729	456.816
33.969.373	2.341.831	31.425.902	1.917.590	33.621.189	2.081.434
600.140	91.994	554.953	74.650	574.716	79.052
1.000.187	128.648	882.733	109.425	950.533	115.667
417.324	8.204	422.273	55.118	382.229	4.898
810.037	86.180	729.552	71.068	767.644	76.523
486.645	50.852	450.402	41.590	460.580	44.431
4.537.097	226.882	4.410.848	190.470	4.710.124	189.441
401.497	55.170	377.693	32.090	362.511	47.960
806.144	97.408	750.505	83.760	742.495	82.979
825.881	55.446	782.574	42.575	841.896	46.911
2.951.289	137.767	2.650.055	95.284	2.838.735	109.756
8.501.637	451.903	7.860.058	361.843	7.612.630	387.207
7.052.244	613.837	6.556.944	505.199	6.633.214	587.796
388.881	29.617	375.409	25.649	358.987	23.913
262.062	43.239	228.170	34.393	249.014	39.322
497.146	82.662	451.714	72.721	464.318	73.615



Spital-Statistik 2019 - 2021 <sup>1)</sup>

2.19

Bezeichnung	Spitalfälle			Spitaltage			Tage pro Fall		
	2019	2020	2021	2019	2020	2021	2019	2020	2021
<b>Krankenversicherung i n s g e s a m t</b>	<b>2.205.489</b>	<b>1.821.257</b>	<b>1.915.826</b>	<b>14.003.119</b>	<b>11.848.228</b>	<b>12.223.160</b>	<b>6,35</b>	<b>6,51</b>	<b>6,38</b>
GKK / Österr. Gesundheitskasse	1.712.458	1.421.622	1.488.445	10.947.124	9.326.797	9.591.734	6,39	6,56	6,44
Wien	364.591	298.665	308.602	2.464.915	2.090.299	2.147.878	6,76	7,00	6,96
Niederösterreich	287.951	232.510	241.394	1.832.976	1.540.504	1.545.630	6,37	6,63	6,40
Burgenland	50.588	40.377	43.753	310.533	246.648	265.407	6,14	6,11	6,07
Oberösterreich	326.548	271.694	286.062	2.022.024	1.709.535	1.756.114	6,19	6,29	6,14
Steiermark	233.800	197.189	209.636	1.519.852	1.311.303	1.366.511	6,50	6,65	6,52
Kärnten	110.025	95.117	98.939	754.192	652.595	662.618	6,85	6,86	6,70
Salzburg	107.985	90.912	95.471	685.761	596.926	617.043	6,35	6,57	6,46
Tirol	144.450	124.135	130.430	880.450	773.323	806.391	6,10	6,23	6,18
Vorarlberg	86.520	71.023	74.158	476.421	405.664	424.142	5,51	5,71	5,72
Betriebskrankenkassen	13.877	-	-	94.471	-	-	6,81	-	-
VAEB / BVAEB - Eisenbahn Bergbau	70.161	57.515	58.045	474.921	400.518	396.387	6,77	6,96	6,83
BVA / BVAEB - öffentlich Bedienstete	197.474	166.235	180.613	1.160.362	994.343	1.056.017	5,88	5,98	5,85
SVA / SVS - gewerbliche Wirtschaft	136.694	112.873	125.073	807.701	677.888	734.591	5,91	6,01	5,87
SVB / SVS - Landwirtschaft	74.825	63.012	63.650	518.540	448.682	444.431	6,93	7,12	6,98

1) Ohne normal verlaufene Entbindungsfälle und Fälle der Gesundheitsfestigung.

## Mutterhilfe-Statistik 2021

2.20

Bezeichnung	Zahl der Entbindungsfälle	davon verbunden mit		zugehörige Leistungstage	
		Wochengeld	Krankenanstaltenpflege	Wochengeld	Krankenanstaltenpflege
<b>Krankenversicherung insgesamt</b>	<b>79.559</b>	<b>64.973</b>	<b>76.812</b>	<b>9.176.373</b>	<b>364.426</b>
Österreichische Gesundheitskasse	66.990	57.072	64.384	7.952.939	305.975
VA öffentlich Bediensteter, Eisenbahnen und Bergbau	9.076	7.901	9.075	1.223.434	43.055
Sozialversicherungsanstalt der Selbständigen	3.493	-	3.353	-	15.396
Erwerbstätige	55.541	51.298	53.935	7.375.559	261.444
Freiwillig Versicherte	854	500	815	64.960	3.663
Arbeitslose	10.088	10.070	9.754	1.334.109	45.385
KBG-Bezieher	4.542	3.105	4.117	401.745	17.281
Bezieher Mindestsicherung	889	-	867	-	4.186
Pensionisten	106	-	103	-	535
Sonstige Versicherte	562	-	505	-	2.436
Angehörige	6.977	-	6.716	-	29.496

# Vorsorgeuntersuchungen nach Bundesländern

Berichtsjahr: 2021

2.21

Gebiet	Untersuchungen insgesamt			d a v o n			
				Allgemeines Untersuchungsprogramm			Gynäkologisches Untersuchungs- programm
	M + F	Männer	Frauen	M + F	Männer	Frauen	
<b>Österreich</b>	<b>1.361.301</b>	<b>511.069</b>	<b>850.232</b>	<b>1.119.407</b>	<b>511.069</b>	<b>608.338</b>	<b>241.894</b>
Wien	369.590	121.913	247.677	271.935	121.913	150.022	97.655
Niederösterreich	101.725	48.555	53.170	100.751	48.555	52.196	974
Burgenland	71.366	23.447	47.919	51.616	23.447	28.169	19.750
Oberösterreich	163.057	75.704	87.353	161.406	75.704	85.702	1.651
Steiermark	152.628	67.779	84.849	150.824	67.779	83.045	1.804
Kärnten	145.708	56.980	88.728	123.565	56.980	66.585	22.143
Salzburg	83.239	36.848	46.391	82.977	36.848	46.129	262
Tirol	195.732	59.441	136.291	131.350	59.441	71.909	64.382
Vorarlberg	78.256	20.402	57.854	44.983	20.402	24.581	33.273

## ***Kapitel 3***

### ***Pensionsversicherung***

*Versicherte und Pensionen*

### 3.0 Vorbemerkungen

Die *Pensionsversicherten* werden wie die Kranken- und Unfallversicherten fallbezogen und nicht personenbezogen erfasst. Da die gesetzliche Pensionsversicherung eine Mehrfachversicherung zulässt (z.B. bei zwei Beschäftigungen), werden nicht die Personen, sondern die Pensionsversicherungsverhältnisse gezählt. Die freiwillig versicherten Personen sind in den Statistiken ebenfalls enthalten.

Bei *Pensionen* erfolgt die statistische Erfassung ebenfalls fallbezogen. Ausgewiesen wird also die Zahl der Pensionen und nicht die Zahl der Pensionsbezieher. Bei detaillierteren Auswertungen wie z.B. nach dem Alter sind teilweise auch vorläufig zuerkannte Leistungen enthalten. Daher kommt es in einzelnen Tabellen zu geringfügigen Abweichungen bei den ausgewiesenen Pensionsständen.

Für die Berechnung der Durchschnittspensionen wird die gesamte Pensionsleistung einschließlich eventuell bezahlter Ausgleichszulagen sowie Kinderzuschüsse, jedoch ohne Familienbeihilfe, Pflegegeld und eventueller ausländischer Teilleistungen herangezogen.

Im Textteil werden als Invaliditätspensionen alle Pensionen aus den Versicherungsfällen der geminderten Arbeitsfähigkeit bzw. der Erwerbsunfähigkeit bezeichnet.

Das Alter der Pensionsbezieher ergibt sich stets als Differenz zwischen Berichtsjahr und Geburtsjahr.

### 3.1 Pensionsversicherte und Pensionsbelastungsquote

(Tab. 3.01 bis 3.03)

Im Jahresdurchschnitt 2021 betrug die Zahl der pensionsversicherten Personen (Versicherungsverhältnisse) in der gesetzlichen Pensionsversicherung 4.180.645. Von diesen Pensionsversicherungsverhältnissen beruhen 4.164.371 auf einer Pflichtversicherung und 16.274 auf einer freiwilligen Versicherung. Die folgende Tabelle informiert über die Entwicklung der Pensionsversicherten seit 2017.

**Pensionsversicherte 2017 - 2021**

Jahresdurchschnitt	PV insgesamt	ASVG	GSVG/FSVG	BSVG	NVG
2017	3.959.005	3.376.065	444.422	137.467	1.051
2018	4.060.323	3.471.146	452.897	135.217	1.063
2019	4.134.231	3.539.334	460.615	133.190	1.092
2020	4.066.699	3.471.518	463.636	131.545	--
2021	4.180.645	3.572.305	477.773	130.567	--

Die Pensionsbelastungsquote spiegelt die Relation zwischen der Zahl der Pensionen und der Zahl der Pensionsversicherten wider. So entfielen im Jahre 2001 auf 1.000 Pensionsversicherte 621 und im Jahre 2021 586 Pensionen.

**Entwicklung der Pensionsbelastungsquote  
(soviele Pensionen entfallen auf 1.000 Versicherte)  
2001 - 2021**

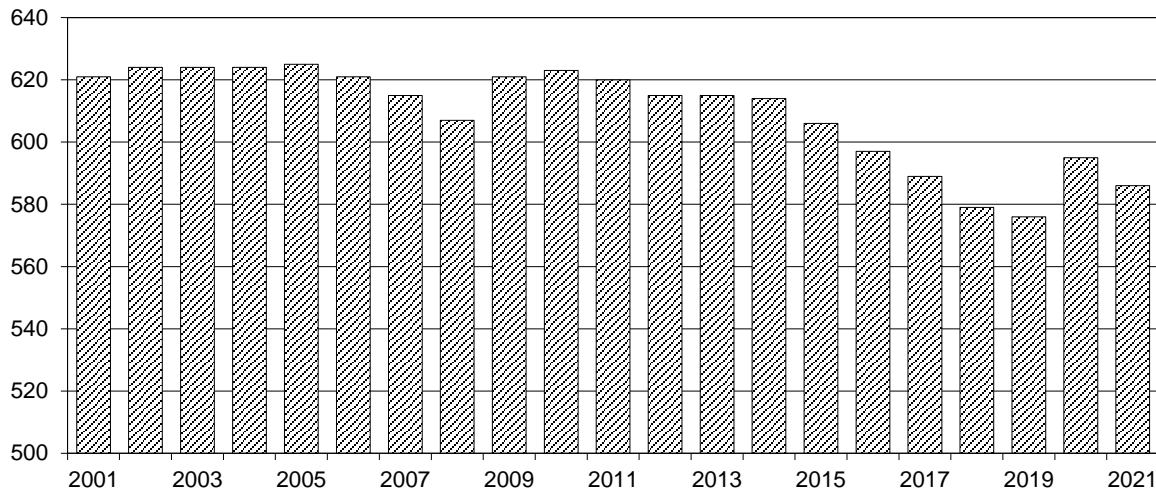

### 3.2 Pensionsstände (Tab. 3.04 bis 3.21)

Ab dem Jahre 2011 werden Invaliditäts-, Berufsunfähigkeits- und Erwerbsunfähigkeitspensionen nur noch bis zum Erreichen des Anfallsalters für die normale Alterspension als solche gezählt. Danach werden sie in normale Alterspensionen umgewandelt. Zu Vergleichszwecken wurden alle ausgewiesenen Pensionsstände rückwirkend nach den geänderten Erfassungskriterien neu erstellt.

Im Dezember 2021 haben die Pensionsversicherungsträger 2.466.799 Pensionen, davon 1.843.828 Alterspensionen, 133.333 Invaliditätspensionen und 489.638 Hinterbliebenenpensionen, ausbezahlt. Fast zwei Drittel aller Pensionen (1.515.046) entfielen auf Frauen.

Wie bereits erwähnt, wird statistisch die Zahl der Pensionen und nicht die Zahl der Pensionsbezieher erfasst. 2021 bezogen rund 272.650 Personen zwei oder mehr Pensionen aus der gesetzlichen Pensionsversicherung.

**Pensionsbezieher nach Altersgruppen  
Dezember 2021**

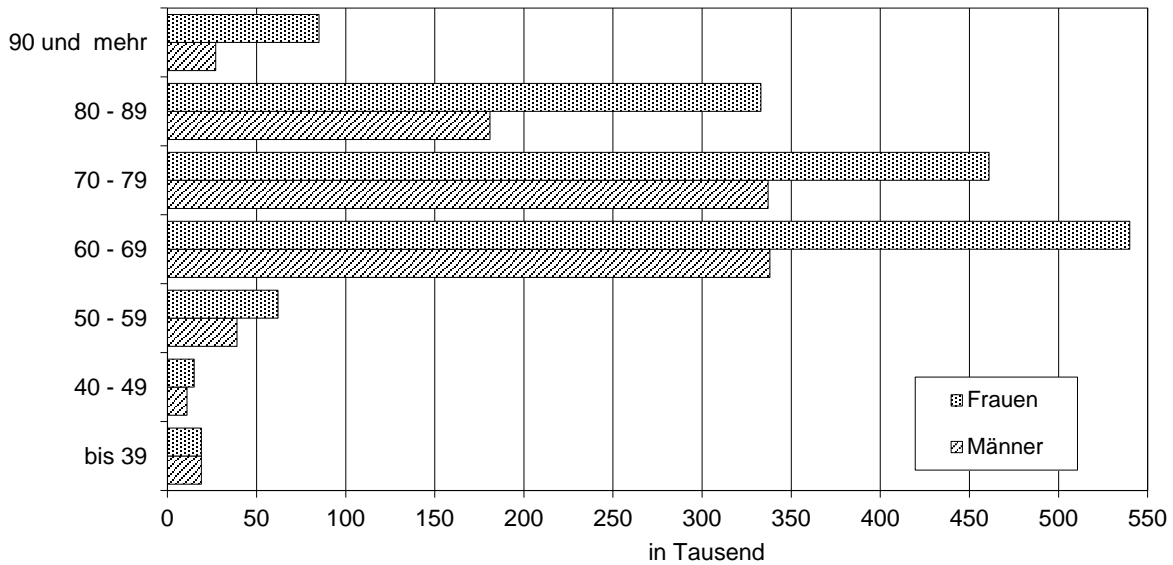

Über ein Drittel aller Invaliditätspensionen ist auf die Krankheitsgruppe „Psychische und Verhaltensstörungen“ zurückzuführen. Weitere häufige Invaliditätsursachen sind „Krankheiten des Muskel-Skelett-Systems und des Bindegewebes“, „Krankheiten des Kreislaufsystems“, und „Krankheiten des Nervensystems“.

**Stand der Invaliditätspensionen  
nach Krankheitsgruppen  
Dezember 2021**

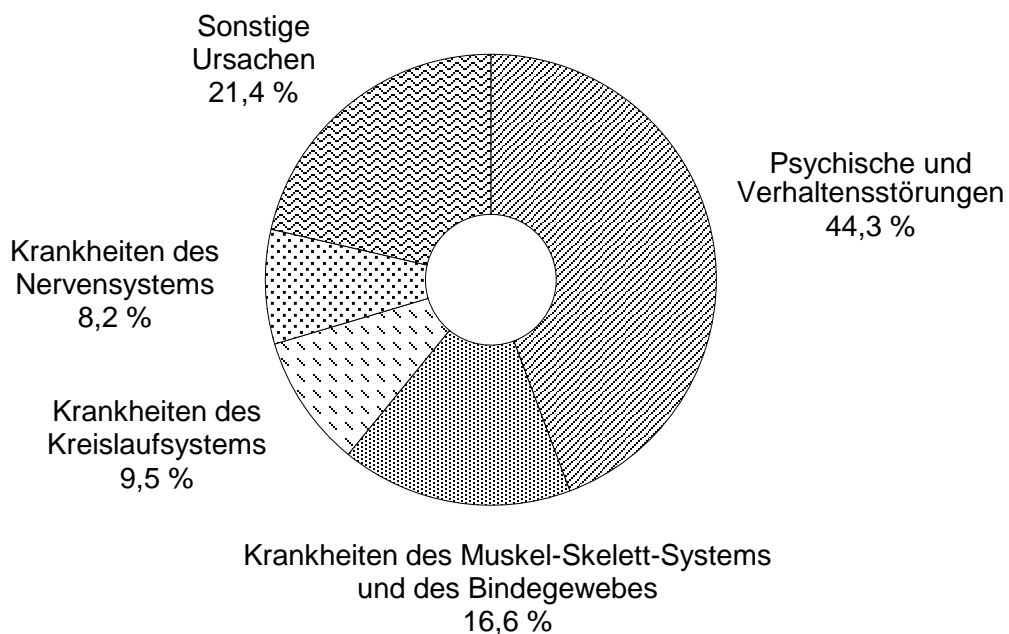

### 3.3 Höhe der Pensionen (Tab. 3.22 bis 3.24)

Die Höhe der ausbezahlten Pensionen wird einerseits durch die Höhe der Bemessungsgrundlage, andererseits durch die Anzahl der im Verlauf des Erwerbslebens erworbenen Versicherungsmonate bestimmt. Eine echte Mindestpension ist in der gesetzlichen Pensionsversicherung nicht vorgesehen, wohl aber wird mit dem Instrument der Ausgleichszulage eine bedarfsorientierte, vom sonstigen eigenen bzw. Haushaltseinkommen abhängige Mindestpension gewährt.

Weiters ist zu berücksichtigen, dass es sich in vielen Fällen bei der ausbezahlten Pension nur um eine Teilleistung handelt; rund 458.500 Personen bezogen mindestens eine weitere Teilleistung von einem ausländischen Pensionsversicherungsträger. Diese "Teilpensionen" drücken die Durchschnittswerte um etwa 11 %. In den Tabellen 3.22 bis 3.24 sind diese zwischenstaatlichen Teilleistungen nicht berücksichtigt.

### 3.4 Ausgleichszulagen und Kinderzuschüsse (Tab. 3.25 bis 3.27)

Im Dezember 2021 wurden in der gesetzlichen Pensionsversicherung 194.753 Ausgleichszulagen und 50.911 Kinderzuschüsse bezahlt.

Der Anteil der Ausgleichszulagen-Bezieher gemessen am Pensionsstand liegt zwischen 3,1 % (PVA - Angestellte) und 17,9 % (SVS - Landwirtschaft).

**Anteil der AZ - Bezieher am Pensionsstand  
Dezember 2021**

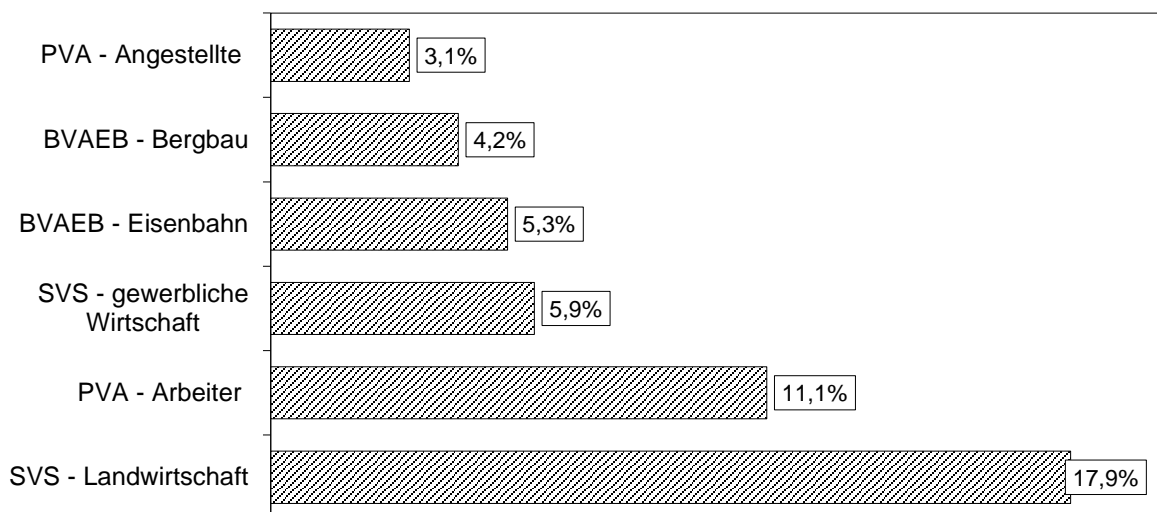

Der Aufwand für Ausgleichszulagen betrug im Jahre 2021 1.076 Millionen Euro. Der Aufwand für Kinderzuschüsse (rund 21,4 Millionen



Euro) spielt im Budget der Pensionsversicherungsträger eine untergeordnete Rolle.

### 3.5 Pensionsanträge und Pensionszugänge (Tab. 3.28 bis 3.37)

Im Jahre 2021 wurden 195.213 Pensionsanträge gestellt. Gegenüber dem Jahr 2020 bedeutet dies einen Anstieg um 7.430. Insgesamt wurden 2021 105.062 Anträge auf Alterspensionen, 49.138 Anträge auf Invaliditätspensionen und 41.013 Anträge auf Hinterbliebenenpensionen gestellt.

**Pensionsanträge im Jahre 2021**

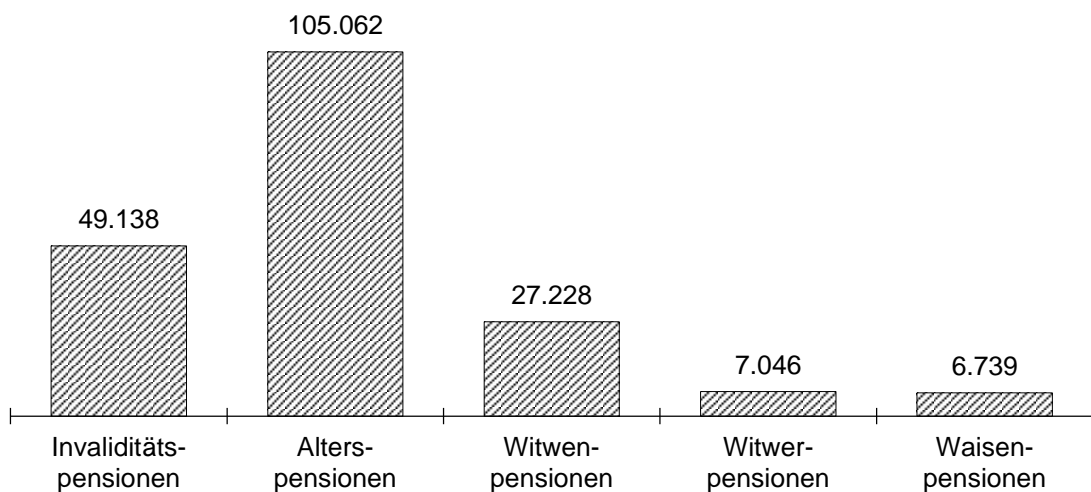

Die Zahl der Pensionsneuzuerkennungen betrug im Jahre 2021 146.323. Davon entfielen 65,3 % auf Alterspensionen, 9,3 % auf Invaliditätspensionen und 25,4 % auf Hinterbliebenenpensionen.

**Pensionszuerkennungen im Jahre 2021**

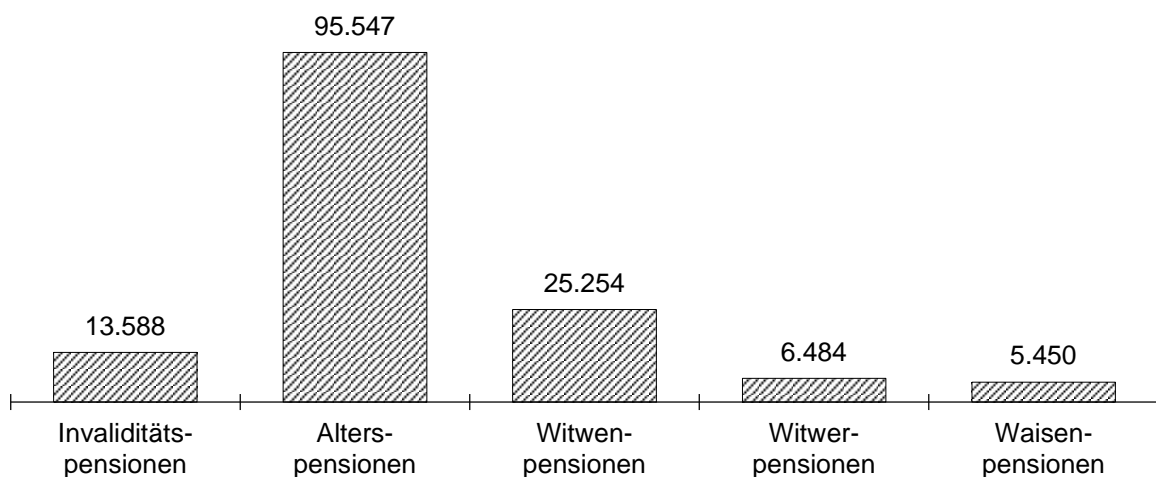

Im Jahr 2014 wurde das Rehabilitationsgeld eingeführt. Das Rehabilitationsgeld ist eine Leistung, welche die bisherige befristete Invaliditäts- bzw. Berufsunfähigkeitspension ersetzt, und betrifft Personen, die am 1. Jänner 2014 das 50. Lebensjahr noch nicht vollendet hatten. Die unbefristete Invaliditäts- bzw. Berufsunfähigkeitspension gibt es auch weiterhin.

Das Rehabilitationsgeld wird von den Krankenversicherungsträgern berechnet und ausbezahlt. Es wird jedoch zur Gänze aus Mitteln der Pensionsversicherung finanziert (einschließlich Krankenversicherungsbeiträge und Verwaltungsaufwendungen). Um einen Zeitreihenbruch beim Durchschnittsalter der Neuzuerkennungen zu vermeiden, werden die Neuzuerkennungen beim Rehabilitationsgeld in die Berechnungen einbezogen. Bei der Berechnung des Durchschnittsalters wird das Rehabilitationsgeld statistisch wie eine befristete Invaliditätspension behandelt; somit ist Vergleichbarkeit und Kontinuität der Zeitreihe gewährleistet.

**Durchschnittsalter der Neuzuerkennungen Pensionen und Rehabilitationsgeld  
Pensionsversicherung 1970 - 2021**

Jahr	Eigenpensionen		
	M + F	Männer	Frauen
1970	61,3	61,9	60,4
1980	58,7	59,2	58,3
1990	58,0	58,3	57,5
2000	57,7	58,5	56,8
2010	58,1	59,1	57,1
2011	58,3	59,2	57,3
2012	58,4	59,4	57,4
2013	58,5	59,6	57,5
2014	58,9	60,0	57,9
2015	59,1	60,2	58,2
2016	59,2	60,1	58,3
2017	59,3	60,3	58,5
2018	59,6	60,6	58,7
2019	59,8	60,8	59,0
2020	60,3	61,4	59,3
2021	60,5	61,5	59,6

In den Tabellen 3.35 bis 3.37 wird die Verteilung der Pensionshöhe der erstmaligen Neuzuerkennungen (ohne zwischenstaatlichen Teilleistungen) dargestellt.

Die Entwicklung des Standes der unmittelbar versicherten Personen  
in der Pensionsversicherung nach Versicherungsträgern

Jahresdurchschnitte 2014 - 2021

3.01

Bezeichnung	2014	2015	2016	2017	2018	2019	2020	2021
<b>Pensionsversicherung insgesamt</b>	<b>3.758.306</b>	<b>3.807.725</b>	<b>3.874.423</b>	<b>3.959.005</b>	<b>4.060.323</b>	<b>4.134.231</b>	<b>4.066.699</b>	<b>4.180.645</b>
<b>Pensionsversicherung der Unselbständigen</b>	<b>3.201.590</b>	<b>3.241.363</b>	<b>3.298.907</b>	<b>3.376.065</b>	<b>3.471.146</b>	<b>3.539.334</b>	<b>3.471.518</b>	<b>3.572.305</b>
Pensionsversicherungsanstalt	3.155.734	3.194.171	3.250.110	3.325.108	3.417.799	3.483.585	3.416.052	3.515.882
Arbeiter	1.283.086	1.286.024	1.301.249	1.327.672	1.361.158	1.376.002	1.294.149	1.334.242
Angestellte	1.872.648	1.908.147	1.948.861	1.997.436	2.056.641	2.107.583	2.121.903	2.181.640
VA öffentlich Bediensteter, Eisenbahnen und Bergbau	45.856	47.192	48.797	50.957	53.347	55.749	55.466	56.423
<b>Pensionsversicherung der Selbständigen</b>	<b>556.716</b>	<b>566.362</b>	<b>575.516</b>	<b>582.940</b>	<b>589.177</b>	<b>594.897</b>	<b>595.181</b>	<b>608.340</b>
SVS - gewerbliche Wirtschaft	411.740	423.537	434.904	444.422	452.897	460.615	463.636	477.773
SVS - Landwirtschaft	144.005	141.828	139.585	137.467	135.217	133.190	131.545	130.567
VA des österreichischen Notariates <sup>1)</sup>	971	997	1.027	1.051	1.063	1.092	-	-

1) Ab 1. Jänner 2020 Überführung in die Versorgungsanstalt des österreichischen Notariates.

Versicherte und Pensionen  
in der Pensionsversicherung

Jahresdurchschnitte 2012 - 2021

3.02

Versicherungsbereich	Jahr	Zahl der Pensionsversicherten	Zahl der Pensionen	Belastungsquote <sup>1)</sup>
Pensionsversicherung insgesamt	2012	3.673.673	2.260.395	615
	2013	3.715.733	2.286.226	615
	2014	3.758.306	2.308.515	614
	2015	3.807.725	2.307.129	606
	2016	3.874.423	2.313.666	597
	2017	3.959.005	2.330.447	589
	2018	4.060.323	2.350.828	579
	2019	4.134.231	2.379.509	576
	2020	4.066.699	2.419.281	595
	2021	4.180.645	2.450.203	586
	Pensionsversicherung der Unselbständigen	2012	3.137.529	1.907.487
2013		3.166.706	1.932.520	610
2014		3.201.590	1.950.738	609
2015		3.241.363	1.949.341	601
2016		3.298.907	1.955.513	593
2017		3.376.065	1.971.237	584
2018		3.471.146	1.989.467	573
2019		3.539.334	2.015.224	569
2020		3.471.518	2.050.966	591
2021		3.572.305	2.077.840	582
Pensionsversicherung der Selbständigen		2012	536.144	352.908
	2013	549.027	353.706	644
	2014	556.716	357.777	643
	2015	566.362	357.788	632
	2016	575.516	358.153	622
	2017	582.940	359.210	616
	2018	589.177	361.361	613
	2019	594.897	364.285	612
	2020	595.181	368.315	619
	2021	608.340	372.363	612

1) Zahl der Pensionen auf je 1.000 Pensionsversicherte.

Pensionsbelastungsquote <sup>1)</sup>  
in der Pensionsversicherung nach Pensionsversicherungsträgern  
Jahresdurchschnitte 2002 - 2021

3.03

Jahr	Alle PV-Träger	Pensions- versicherungs- anstalt	d a v o n		VA öff.Bed., Eisenbahnen u.Bergbau	SVS - gewerbliche Wirtschaft	SVS - Land- wirtschaft	VA des österr. Notariates <sup>2)</sup>
			Arbeiter	Angestellte				
2002	624	598	801	430	1.290	543	1.013	411
2003	624	599	803	434	1.223	532	1.029	407
2004	624	601	806	438	1.197	520	1.048	410
2005	625	604	812	441	1.148	507	1.066	419
2006	621	601	809	440	1.126	496	1.091	418
2007	615	595	802	437	1.062	489	1.116	417
2008	607	589	796	432	984	472	1.138	426
2009	621	607	841	440	928	460	1.163	446
2010	623	611	846	444	897	453	1.187	459
2011	620	608	838	446	878	445	1.211	459
2012	615	604	827	447	856	438	1.231	457
2013	615	607	835	449	838	428	1.239	451
2014	614	606	835	450	811	432	1.246	440
2015	606	599	828	444	773	426	1.248	435
2016	597	591	816	440	737	421	1.250	424
2017	589	582	802	436	697	420	1.252	419
2018	579	572	786	430	659	421	1.257	417
2019	576	568	782	429	628	425	1.264	408
2020	595	590	839	438	629	435	1.266	-
2021	586	581	816	437	614	436	1.255	-

1) Zahl der Pensionen auf je 1.000 Pensionsversicherte.

2) Ab 1. Jänner 2020 Überführung in die Versorgungsanstalt des österreichischen Notariates.

Die Entwicklung des Pensionsstandes nach dem Geschlecht  
in der Pensionsversicherung

Dezember 1992 - Dezember 2021

3.04

Dezember	Pensionen			davon		
	Insgesamt	Männer	Frauen	Alters- pensionen <sup>1)</sup>	Pens.d.gemind. Arbeitsfähigkeit bzw. Erwerbs- unfähigkeit <sup>2)</sup>	Hinter- bliebenen- pensionen
1992	1.752.989	644.190	1.108.799	1.022.984	197.024	532.981
1993	1.772.070	655.270	1.116.800	1.044.854	195.603	531.613
1994	1.803.631	668.247	1.135.384	1.087.252	186.193	530.186
1995	1.840.047	684.746	1.155.301	1.133.809	176.361	529.877
1996	1.872.873	700.385	1.172.488	1.176.887	165.565	530.421
1997	1.894.025	708.109	1.185.916	1.205.866	156.659	531.500
1998	1.914.419	716.366	1.198.053	1.232.630	150.152	531.637
1999	1.944.477	731.977	1.212.500	1.268.806	144.450	531.221
2000	1.978.394	750.972	1.227.422	1.305.785	142.447	530.162
2001	1.993.264	759.254	1.234.010	1.318.888	145.474	528.902
2002	2.008.001	765.788	1.242.213	1.329.628	151.031	527.342
2003	2.015.204	768.569	1.246.635	1.336.276	156.619	522.309
2004	2.041.997	782.298	1.259.699	1.346.696	174.576	520.725
2005	2.069.304	796.148	1.273.156	1.359.790	188.331	521.183
2006	2.095.075	808.390	1.286.685	1.377.086	196.731	521.258
2007	2.125.404	823.019	1.302.385	1.401.995	203.025	520.384
2008	2.153.173	836.948	1.316.225	1.430.623	205.216	517.334
2009	2.189.159	855.121	1.334.038	1.465.308	206.796	517.055
2010	2.219.923	869.736	1.350.187	1.494.763	209.431	515.729
2011	2.249.152	882.704	1.366.448	1.524.458	211.144	513.550
2012	2.273.628	892.317	1.381.311	1.554.432	208.339	510.857
2013	2.299.114	901.820	1.397.294	1.586.640	204.096	508.378
2014	2.310.749	905.297	1.405.452	1.615.382	187.657	507.710
2015	2.305.356	899.432	1.405.924	1.631.037	170.489	503.830
2016	2.324.314	904.860	1.419.454	1.656.578	165.341	502.395
2017	2.340.656	909.671	1.430.985	1.682.486	159.255	498.915
2018	2.363.581	917.367	1.446.214	1.714.021	152.941	496.619
2019	2.396.164	927.542	1.468.622	1.755.172	146.999	493.993
2020	2.436.069	943.000	1.493.069	1.802.625	141.699	491.745
2021	2.466.799	951.753	1.515.046	1.843.828	133.333	489.638

1) Inkl. Invaliditätspensionen (BU-, EU-Pensionen) ab dem 60./65. Lebensjahr.

2) Bis zum 60./65. Lebensjahr.

# Die Entwicklung des Gesamtstandes

Dezember 1992 -

Dezember	Alle Pensionen und Renten	S u m m e Sozialversicherung	davon entfallen		
			PV der Arbeiter	PV der Angestellten	Knappschaftl. PV
1992	2.256.045	1.865.430	916.183	479.219	26.532
1993	2.271.808	1.884.467	920.158	489.818	26.193
1994	2.299.672	1.915.578	931.322	505.719	25.808
1995	2.335.259	1.951.791	947.050	523.636	25.551
1996	2.362.544	1.983.872	960.238	541.905	25.288
1997	2.377.529	2.005.626	966.989	557.832	24.910
1998	2.390.709	2.024.824	972.901	573.304	24.577
1999	2.416.189	2.053.420	985.425	590.484	24.283
2000	2.451.695	2.086.495	994.048	612.601	24.042
2001	2.464.171	2.100.898	995.216	627.792	23.608
2002	2.480.130	2.115.337	996.785	642.812	23.245
2003	2.496.140	2.122.220	992.002	655.374	22.808
2004	2.519.160	2.149.043	999.953	674.511	22.420
2005	2.542.895	2.176.436	1.010.871	691.041	22.032
2006	2.564.194	2.201.843	1.021.167	706.996	21.363
2007	2.593.784	2.231.404	1.032.560	725.388	21.061
2008	2.618.162	2.258.769	1.042.712	742.765	20.694
2009	2.651.870	2.294.629	1.056.811	763.131	20.360
2010	2.681.391	2.323.506	1.067.403	781.807	20.063
2011	2.705.480	2.352.111	1.076.904	800.156	19.726
2012	2.725.910	2.375.654	1.083.529	817.047	19.321
2013	2.750.983	2.400.323	1.090.823	835.546	18.963
2014	2.757.316	2.410.875	1.088.339	845.389	18.550
2015	2.745.059	2.404.303	1.080.325	849.637	18.013
2016	2.761.648	2.422.009	1.084.016	863.657	17.627
2017	2.774.332	2.437.041	1.086.743	876.714	17.193
2018	2.795.837	2.458.389	1.091.583	892.757	16.784
2019	2.829.221	2.489.494	1.099.509	914.305	16.463
2020	2.865.056	2.527.517	1.108.456	941.334	16.064
2021	2.893.140	2.556.594	1.111.356	965.937	15.627

- 1) Nach dem HVG zuerkannte Renten gelten ab 1. Juli 2016 als Renten nach dem ASVG (§ 15 HEG).  
 2) Ruhe- und Versorgungsgenüsse aufgrund einer Dienstpragmatik.



aller Pensionen und Renten

Dezember 2021

3.05

auf die		Kriegs- opfer- renten	HVG/HEG <sup>1)</sup> Renten	Opfer- fürsorge- renten	Klein- renten	Pensionen u.ä. <sup>2)</sup>
PV der Selbständigen	Unfall- versicherung					
331.055	112.441	110.260	1.443	3.103	14	275.795
335.901	112.397	104.659	1.483	2.906	12	278.281
340.782	111.947	98.991	1.526	2.769	12	280.796
343.810	111.744	93.607	1.566	2.859	10	285.426
345.442	110.999	88.027	1.614	2.827	9	286.195
344.294	111.601	82.714	1.648	2.701	8	284.832
343.637	110.405	77.325	1.684	2.609	6	284.261
344.285	108.943	72.029	1.701	2.494	6	286.539
347.703	108.101	66.904	1.718	2.350	4	294.224
346.648	107.634	62.177	1.717	2.235	3	297.141
345.159	107.336	58.041	1.725	2.121	-	302.906
345.020	107.016	56.346	1.733	2.051	-	313.790
345.113	107.046	52.020	1.742	1.969	-	314.386
345.360	107.132	48.327	1.752	1.915	-	314.465
345.549	106.768	44.597	1.765	1.959	-	314.030
346.395	106.000	40.996	1.805	1.965	-	317.614
347.002	105.596	37.348	1.821	1.945	-	318.279
348.857	105.470	31.863	1.833	1.884	-	321.661
350.650	103.583	30.474	1.833	1.967	-	323.611
352.366	102.959	25.696	1.831	1.914	-	323.928
353.731	102.026	24.168	1.831	1.869	-	322.388
353.782	101.209	20.092	1.828	1.768	-	326.972
358.471	100.126	17.800	1.818	1.734	-	325.089
357.381	98.947	15.373	1.814	1.648	-	321.921
359.014	97.695	13.526	1.808	1.547	-	322.758
360.006	96.385	11.317	1.800	1.446	-	322.728
362.457	94.808	9.701	1.777	1.362	-	324.608
365.887	93.330	8.152	1.760	1.269	-	328.546
370.215	91.448	6.773	1.749	1.173	-	327.844
373.879	89.795	5.646	1.730	1.092	-	328.078

Die Entwicklung des  
in der Pensions-

Dezember 1992 -

Dezember	Pensions- versicherung insgesamt	PV der Unselb- ständigen	PV der Selb- ständigen	Pensions- versicherungs- anstalt	d a v o n	
					Arbeiter	Angestellte
1992	1.752.989	1.421.934	331.055	1.380.037	900.818	479.219
1993	1.772.070	1.436.169	335.901	1.394.773	904.955	489.818
1994	1.803.631	1.462.849	340.782	1.421.930	916.211	505.719
1995	1.840.047	1.496.237	343.810	1.455.588	931.952	523.636
1996	1.872.873	1.527.431	345.442	1.487.092	945.187	541.905
1997	1.894.025	1.549.731	344.294	1.509.818	951.986	557.832
1998	1.914.419	1.570.782	343.637	1.531.359	958.055	573.304
1999	1.944.477	1.600.192	344.285	1.557.155	966.671	590.484
2000	1.978.394	1.630.691	347.703	1.587.695	975.094	612.601
2001	1.993.264	1.646.616	346.648	1.604.064	976.272	627.792
2002	2.008.001	1.662.842	345.159	1.620.775	977.963	642.812
2003	2.015.204	1.670.184	345.020	1.628.812	973.438	655.374
2004	2.041.997	1.696.884	345.113	1.655.920	981.409	674.511
2005	2.069.304	1.723.944	345.360	1.683.504	992.463	691.041
2006	2.095.075	1.749.526	345.549	1.709.755	1.002.759	706.996
2007	2.125.404	1.779.009	346.395	1.739.542	1.014.154	725.388
2008	2.153.173	1.806.171	347.002	1.767.046	1.024.281	742.765
2009	2.189.159	1.840.302	348.857	1.801.453	1.038.322	763.131
2010	2.219.923	1.869.273	350.650	1.830.710	1.048.903	781.807
2011	2.249.152	1.896.786	352.366	1.858.528	1.058.372	800.156
2012	2.273.628	1.919.897	353.731	1.882.120	1.065.073	817.047
2013	2.299.114	1.945.332	353.782	1.907.845	1.072.299	835.546
2014	2.310.749	1.952.278	358.471	1.915.291	1.069.902	845.389
2015	2.305.356	1.947.975	357.381	1.911.786	1.062.149	849.637
2016	2.324.314	1.965.300	359.014	1.929.435	1.065.778	863.657
2017	2.340.656	1.980.650	360.006	1.945.246	1.068.532	876.714
2018	2.363.581	2.001.124	362.457	1.965.991	1.073.234	892.757
2019	2.396.164	2.030.277	365.887	1.995.268	1.080.963	914.305
2020	2.436.069	2.065.854	370.215	2.031.028	1.089.694	941.334
2021	2.466.799	2.092.920	373.879	2.058.323	1.092.386	965.937

1) Ab 1. Jänner 2020 Überführung in die Versorgungsanstalt des österreichischen Notariates.

Pensionsstandes  
versicherung

Dezember 2021

3.06

VA öff.Bed., Eisenbahnen u.Bergbau	d a v o n		Soz.vers.- anstalt der Selbständigen	d a v o n		VA des österr. Notariates <sup>1)</sup>
	Eisenbahn	Bergbau		gewerbliche Wirtschaft	Landwirtschaft	
41.897	15.365	26.532	330.763	144.980	185.783	292
41.396	15.203	26.193	335.605	148.907	186.698	296
40.919	15.111	25.808	340.492	150.974	189.518	290
40.649	15.098	25.551	343.515	152.224	191.291	295
40.339	15.051	25.288	345.150	153.027	192.123	292
39.913	15.003	24.910	344.004	152.979	191.025	290
39.423	14.846	24.577	343.341	153.282	190.059	296
43.037	18.754	24.283	343.982	154.346	189.636	303
42.996	18.954	24.042	347.368	156.004	191.364	335
42.552	18.944	23.608	346.311	156.536	189.775	337
42.067	18.822	23.245	344.828	156.741	188.087	331
41.372	18.564	22.808	344.685	157.364	187.321	335
40.964	18.544	22.420	344.771	158.298	186.473	342
40.440	18.408	22.032	345.014	159.125	185.889	346
39.771	18.408	21.363	345.196	160.025	185.171	353
39.467	18.406	21.061	346.035	161.155	184.880	360
39.125	18.431	20.694	346.631	162.289	184.342	371
38.849	18.489	20.360	348.474	164.274	184.200	383
38.563	18.500	20.063	350.253	166.267	183.986	397
38.258	18.532	19.726	351.956	168.413	183.543	410
37.777	18.456	19.321	353.318	170.511	182.807	413
37.487	18.524	18.963	353.361	173.143	180.218	421
36.987	18.437	18.550	358.046	179.180	178.866	425
36.189	18.176	18.013	356.948	181.242	175.706	433
35.865	18.238	17.627	358.578	184.601	173.977	436
35.404	18.211	17.193	359.570	188.258	171.312	436
35.133	18.349	16.784	362.016	192.509	169.507	441
35.009	18.546	16.463	365.446	197.774	167.672	441
34.826	18.762	16.064	370.215	204.816	165.399	-
34.597	18.970	15.627	373.879	211.250	162.629	-

Stand der Pensionen in der  
nach Bundes-

Berichtsmonat:

Bezeichnung		Alle PV-Träger	PV der Unselb- ständigen	PV der Selb- ständigen	Pensions- versicherungs- anstalt	d a -
						Arbeiter
<b>Insgesamt</b>	<b>Alle Pensionen</b>	<b>2.466.799</b>	<b>2.092.920</b>	<b>373.879</b>	<b>2.058.323</b>	<b>1.092.386</b>
	<b>Direkte Pensionen</b>	<b>1.977.161</b>	<b>1.682.035</b>	<b>295.126</b>	<b>1.658.365</b>	<b>838.251</b>
	<b>Hinterbl.pensionen</b>	<b>489.638</b>	<b>410.885</b>	<b>78.753</b>	<b>399.958</b>	<b>254.135</b>
Wien	Alle Pensionen	381.575	347.850	33.725	344.497	143.891
	Direkte Pensionen	312.427	285.548	26.879	282.978	114.437
	Hinterbl.pensionen	69.148	62.302	6.846	61.519	29.454
Nieder- österreich	Alle Pensionen	446.484	359.906	86.578	356.077	171.948
	Direkte Pensionen	357.153	290.170	66.983	287.156	131.170
	Hinterbl.pensionen	89.331	69.736	19.595	68.921	40.778
Burgenland	Alle Pensionen	88.848	71.693	17.155	71.152	40.887
	Direkte Pensionen	71.022	57.560	13.462	57.189	31.149
	Hinterbl.pensionen	17.826	14.133	3.693	13.963	9.738
Ober- österreich	Alle Pensionen	378.823	313.866	64.957	309.744	163.241
	Direkte Pensionen	306.058	254.532	51.526	251.727	126.704
	Hinterbl.pensionen	72.765	59.334	13.431	58.017	36.537
Steiermark	Alle Pensionen	330.704	270.409	60.295	261.524	146.764
	Direkte Pensionen	264.417	217.257	47.160	211.740	113.247
	Hinterbl.pensionen	66.287	53.152	13.135	49.784	33.517
Kärnten	Alle Pensionen	153.525	126.947	26.578	123.346	64.589
	Direkte Pensionen	123.471	102.938	20.533	100.694	50.497
	Hinterbl.pensionen	30.054	24.009	6.045	22.652	14.092
Salzburg	Alle Pensionen	134.909	111.480	23.429	108.949	50.745
	Direkte Pensionen	111.053	92.584	18.469	90.740	40.605
	Hinterbl.pensionen	23.856	18.896	4.960	18.209	10.140
Tirol	Alle Pensionen	170.096	141.006	29.090	137.229	69.344
	Direkte Pensionen	139.785	117.131	22.654	114.320	55.818
	Hinterbl.pensionen	30.311	23.875	6.436	22.909	13.526
Vorarlberg	Alle Pensionen	95.022	83.099	11.923	82.489	39.263
	Direkte Pensionen	78.575	69.382	9.193	68.896	32.395
	Hinterbl.pensionen	16.447	13.717	2.730	13.593	6.868
Ausland	Alle Pensionen	286.813	266.664	20.149	263.316	201.714
	Direkte Pensionen	213.200	194.933	18.267	192.925	142.229
	Hinterbl.pensionen	73.613	71.731	1.882	70.391	59.485

Pensionsversicherung  
ländern (Ausland)

Dezember 2021

3.07

v o n		d a v o n		Soz.vers.- anstalt der Selbständigen	d a v o n	
Angestellte	VA öff.Bed., Eisenbahnen u.Bergbau	Eisenbahn	Bergbau		gewerbliche Wirtschaft	Landwirtschaft
<b>965.937</b>	<b>34.597</b>	<b>18.970</b>	<b>15.627</b>	<b>373.879</b>	<b>211.250</b>	<b>162.629</b>
<b>820.114</b>	<b>23.670</b>	<b>14.065</b>	<b>9.605</b>	<b>295.126</b>	<b>168.098</b>	<b>127.028</b>
<b>145.823</b>	<b>10.927</b>	<b>4.905</b>	<b>6.022</b>	<b>78.753</b>	<b>43.152</b>	<b>35.601</b>
200.606	3.353	2.916	437	33.725	32.788	937
168.541	2.570	2.225	345	26.879	26.184	695
32.065	783	691	92	6.846	6.604	242
184.129	3.829	2.026	1.803	86.578	36.206	50.372
155.986	3.014	1.586	1.428	66.983	28.191	38.792
28.143	815	440	375	19.595	8.015	11.580
30.265	541	408	133	17.155	7.358	9.797
26.040	371	303	68	13.462	5.767	7.695
4.225	170	105	65	3.693	1.591	2.102
146.503	4.122	2.532	1.590	64.957	27.681	37.276
125.023	2.805	1.821	984	51.526	21.512	30.014
21.480	1.317	711	606	13.431	6.169	7.262
114.760	8.885	2.767	6.118	60.295	26.869	33.426
98.493	5.517	1.950	3.567	47.160	21.091	26.069
16.267	3.368	817	2.551	13.135	5.778	7.357
58.757	3.601	717	2.884	26.578	15.755	10.823
50.197	2.244	615	1.629	20.533	12.247	8.286
8.560	1.357	102	1.255	6.045	3.508	2.537
58.204	2.531	1.805	726	23.429	15.254	8.175
50.135	1.844	1.411	433	18.469	12.045	6.424
8.069	687	394	293	4.960	3.209	1.751
67.885	3.777	3.142	635	29.090	20.481	8.609
58.502	2.811	2.415	396	22.654	16.086	6.568
9.383	966	727	239	6.436	4.395	2.041
43.226	610	599	11	11.923	9.688	2.235
36.501	486	481	5	9.193	7.486	1.707
6.725	124	118	6	2.730	2.202	528
61.602	3.348	2.058	1.290	20.149	19.170	979
50.696	2.008	1.258	750	18.267	17.489	778
10.906	1.340	800	540	1.882	1.681	201

Die Entwicklung des Pensions-  
in der Pensionsversicherung

Dezember 2017 -

Pensionsart	Dezember	Pensionsversicherung der Unselbständigen			PVA - Arbeiter		
		M + F	Männer	Frauen	M + F	Männer	Frauen
<b>Alle Pensionen</b>	<b>2017</b>	<b>1.980.650</b>	<b>764.039</b>	<b>1.216.611</b>	<b>1.068.532</b>	<b>445.811</b>	<b>622.721</b>
	<b>2018</b>	<b>2.001.124</b>	<b>771.008</b>	<b>1.230.116</b>	<b>1.073.234</b>	<b>448.731</b>	<b>624.503</b>
	<b>2019</b>	<b>2.030.277</b>	<b>779.912</b>	<b>1.250.365</b>	<b>1.080.963</b>	<b>452.888</b>	<b>628.075</b>
	<b>2020</b>	<b>2.065.854</b>	<b>793.070</b>	<b>1.272.784</b>	<b>1.089.694</b>	<b>457.809</b>	<b>631.885</b>
	<b>2021</b>	<b>2.092.920</b>	<b>799.879</b>	<b>1.293.041</b>	<b>1.092.386</b>	<b>458.985</b>	<b>633.401</b>
Pensionen der geminderten Arbeitsfähigkeit <sup>1)</sup>	2017	140.940	96.701	44.239	95.461	72.594	22.867
	2018	135.772	92.374	43.398	91.255	68.972	22.283
	2019	131.178	88.545	42.633	87.714	65.911	21.803
	2020	127.119	84.823	42.296	84.433	62.914	21.519
	2021	119.814	79.824	39.990	79.320	59.120	20.200
Alterspensionen <sup>2)</sup>	2017	1.423.678	610.548	813.130	711.166	341.845	369.321
	2018	1.450.400	621.475	828.925	721.802	348.429	373.373
	2019	1.485.747	633.990	851.757	735.066	355.672	379.394
	2020	1.526.522	650.515	876.007	749.082	363.733	385.349
	2021	1.562.221	662.165	900.056	758.931	368.840	390.091
Witwen(Witwer)- pensionen	2017	376.361	36.898	339.463	236.226	18.476	217.750
	2018	375.242	37.218	338.024	234.619	18.478	216.141
	2019	373.856	37.484	336.372	232.828	18.479	214.349
	2020	372.169	37.563	334.606	230.664	18.286	212.378
	2021	371.222	37.895	333.327	228.837	18.276	210.561
Waisenpensionen	2017	39.671	19.892	19.779	25.679	12.896	12.783
	2018	39.710	19.941	19.769	25.558	12.852	12.706
	2019	39.496	19.893	19.603	25.355	12.826	12.529
	2020	40.044	20.169	19.875	25.515	12.876	12.639
	2021	39.663	19.995	19.668	25.298	12.749	12.549

1) Bis zum 60./65. Lebensjahr.

2) Inkl. Invaliditäts- bzw. Berufsunfähigkeitspensionen ab dem 60./65. Lebensjahr.

standes nach Versicherungsträgern  
der Unselbständigen

Dezember 2021

3.08

PVA - Angestellte			BVAEB - Eisenbahn			BVAEB - Bergbau		
M + F	Männer	Frauen	M + F	Männer	Frauen	M + F	Männer	Frauen
<b>876.714</b>	<b>299.976</b>	<b>576.738</b>	<b>18.211</b>	<b>9.083</b>	<b>9.128</b>	<b>17.193</b>	<b>9.169</b>	<b>8.024</b>
<b>892.757</b>	<b>304.043</b>	<b>588.714</b>	<b>18.349</b>	<b>9.234</b>	<b>9.115</b>	<b>16.784</b>	<b>9.000</b>	<b>7.784</b>
<b>914.305</b>	<b>308.727</b>	<b>605.578</b>	<b>18.546</b>	<b>9.412</b>	<b>9.134</b>	<b>16.463</b>	<b>8.885</b>	<b>7.578</b>
<b>941.334</b>	<b>316.883</b>	<b>624.451</b>	<b>18.762</b>	<b>9.675</b>	<b>9.087</b>	<b>16.064</b>	<b>8.703</b>	<b>7.361</b>
<b>965.937</b>	<b>322.540</b>	<b>643.397</b>	<b>18.970</b>	<b>9.889</b>	<b>9.081</b>	<b>15.627</b>	<b>8.465</b>	<b>7.162</b>
43.591	22.421	21.170	1.240	1.069	171	648	617	31
42.715	21.800	20.915	1.217	1.043	174	585	559	26
41.756	21.122	20.634	1.177	1.005	172	531	507	24
41.110	20.520	20.590	1.108	944	164	468	445	23
39.044	19.422	19.622	1.044	894	150	406	388	18
690.915	252.795	438.120	11.931	7.582	4.349	9.666	8.326	1.340
706.960	257.073	449.887	12.098	7.751	4.347	9.540	8.222	1.318
728.830	262.192	466.638	12.377	7.972	4.405	9.474	8.154	1.320
755.335	270.455	484.880	12.742	8.292	4.450	9.363	8.035	1.328
781.070	276.921	504.149	13.021	8.541	4.480	9.199	7.863	1.336
128.907	18.128	110.779	4.671	233	4.438	6.557	61	6.496
129.632	18.449	111.183	4.645	230	4.415	6.346	61	6.285
130.259	18.711	111.548	4.620	232	4.388	6.149	62	6.087
131.059	18.986	112.073	4.528	229	4.299	5.918	62	5.856
132.158	19.324	112.834	4.501	233	4.268	5.726	62	5.664
13.301	6.632	6.669	369	199	170	322	165	157
13.450	6.721	6.729	389	210	179	313	158	155
13.460	6.702	6.758	372	203	169	309	162	147
13.830	6.922	6.908	384	210	174	315	161	154
13.665	6.873	6.792	404	221	183	296	152	144

Die Entwicklung des Pensionsstandes nach Versicherungsträgern  
in der Pensionsversicherung der Selbständigen

Dezember 2017 - Dezember 2021

3.09

Pensionsart	Dezember	Pensionsversicherung der Selbständigen			SVS - gewerbliche Wirtschaft		SVS - Landwirtschaft		VA des österr. Notariates <sup>3)</sup>	
		M + F	Männer	Frauen	Männer	Frauen	Männer	Frauen	Männer	Frauen
<b>Alle Pensionen</b>	<b>2017</b>	<b>360.006</b>	<b>145.632</b>	<b>214.374</b>	<b>88.095</b>	<b>100.163</b>	<b>57.282</b>	<b>114.030</b>	<b>255</b>	<b>181</b>
	<b>2018</b>	<b>362.457</b>	<b>146.359</b>	<b>216.098</b>	<b>90.012</b>	<b>102.497</b>	<b>56.092</b>	<b>113.415</b>	<b>255</b>	<b>186</b>
	<b>2019</b>	<b>365.887</b>	<b>147.630</b>	<b>218.257</b>	<b>92.181</b>	<b>105.593</b>	<b>55.196</b>	<b>112.476</b>	<b>253</b>	<b>188</b>
	<b>2020</b>	<b>370.215</b>	<b>149.930</b>	<b>220.285</b>	<b>95.526</b>	<b>109.290</b>	<b>54.404</b>	<b>110.995</b>	-	-
	<b>2021</b>	<b>373.879</b>	<b>151.874</b>	<b>222.005</b>	<b>98.273</b>	<b>112.977</b>	<b>53.601</b>	<b>109.028</b>	-	-
Erwerbsunfähigkeitspensionen <sup>1)</sup>	2017	18.315	15.041	3.274	7.475	1.860	7.560	1.414	6	-
	2018	17.169	14.024	3.145	7.285	1.887	6.730	1.258	9	-
	2019	15.821	12.895	2.926	6.994	1.784	5.893	1.141	8	1
	2020	14.580	11.715	2.865	6.607	1.827	5.108	1.038	-	-
	2021	13.519	10.720	2.799	6.301	1.834	4.419	965	-	-
Alterspensionen <sup>2)</sup>	2017	258.808	118.898	139.910	76.261	59.088	42.396	80.818	241	4
	2018	263.621	120.802	142.819	78.368	61.707	42.196	81.107	238	5
	2019	269.425	123.325	146.100	80.867	64.982	42.222	81.113	236	5
	2020	276.103	126.855	149.248	84.531	68.748	42.324	80.500	-	-
	2021	281.607	129.823	151.784	87.569	72.394	42.254	79.390	-	-
Witwen(Witwer)-pensionen	2017	75.438	7.958	67.480	2.615	37.461	5.343	29.849	-	170
	2018	74.332	7.868	66.464	2.645	37.161	5.223	29.130	-	173
	2019	73.437	7.798	65.639	2.623	37.084	5.175	28.381	-	174
	2020	72.255	7.721	64.534	2.615	36.889	5.106	27.645	-	-
	2021	71.569	7.729	63.840	2.665	36.956	5.064	26.884	-	-
Waisenpensionen	2017	7.445	3.735	3.710	1.744	1.754	1.983	1.949	8	7
	2018	7.335	3.665	3.670	1.714	1.742	1.943	1.920	8	8
	2019	7.204	3.612	3.592	1.697	1.743	1.906	1.841	9	8
	2020	7.277	3.639	3.638	1.773	1.826	1.866	1.812	-	-
	2021	7.184	3.602	3.582	1.738	1.793	1.864	1.789	-	-

1) Bis zum 60./65. Lebensjahr.

2) Inkl. Erwerbsunfähigkeitspensionen ab dem 60./65. Lebensjahr.

3) Ab 1. Jänner 2020 Überführung in die Versorgungsanstalt des österreichischen Notariates.



Vorzeitige Alterspensionen

Dezember 2021

3.10

Versicherungsbereich (Versicherungsträger)	Vorz. Alters- pensionen insgesamt	davon vorzeitige Alterspensionen			
		bei langer Versicherungs- dauer	Korridor- pensionen	Langzeit- versicherte	Schwerarbeits- pensionen
<b>Pensionsversicherung i n s g e s a m t</b>	<b>84.864</b>	<b>2.266</b>	<b>24.014</b>	<b>26.263</b>	<b>32.321</b>
<b>Pensionsversicherung der Unselbständigen</b>	<b>72.003</b>	<b>2.266</b>	<b>22.028</b>	<b>23.830</b>	<b>23.879</b>
PVA	70.244	2.230	21.501	23.225	23.288
Arbeiter	41.570	1.926	11.469	9.733	18.442
Angestellte	28.674	304	10.032	13.492	4.846
BVAEB	1.759	36	527	605	591
Eisenbahn	1.203	-	380	491	332
Bergbau	556	36	147	114	259
<b>Pensionsversicherung der Selbständigen</b>	<b>12.861</b>	<b>-</b>	<b>1.986</b>	<b>2.433</b>	<b>8.442</b>
SVS - gewerbliche Wirtschaft	6.685	-	1.864	2.314	2.507
SVS - Landwirtschaft	6.176	-	122	119	5.935

Stand der Pensionsbezieher (Pensionen) nach Alter <sup>1)</sup>  
in der gesamten Pensionsversicherung

Berichtsmonat: Dezember 2021

3.11

Alter in Jahren	Alle Pensionen	Pensionen aus dem Versicherungsfall						
		der geminderten Arbeitsfähigkeit bzw. Erwerbsunfähigkeit <sup>3)</sup>		des Alters <sup>2) 4)</sup>		des Todes		
		Männer	Frauen	Männer	Frauen	Witwen	Witwer	Waisen
<b>Insgesamt</b>	<b>2.466.799</b>	<b>90.534</b>	<b>42.789</b>	<b>791.998</b>	<b>1.051.840</b>	<b>397.167</b>	<b>45.624</b>	<b>46.847</b>
5 und jünger	943	-	-	-	-	-	-	943
6	459	-	-	-	-	-	-	459
7	532	-	-	-	-	-	-	532
8	639	-	-	-	-	-	-	639
9	768	-	-	-	-	-	-	768
10	881	-	-	-	-	-	-	881
11	1.051	-	-	-	-	-	-	1.051
12	1.230	-	-	-	-	-	-	1.230
13	1.450	-	-	-	-	-	-	1.450
14	1.630	-	-	-	-	-	-	1.630
15	1.825	-	-	-	-	-	-	1.825
16	2.181	-	-	-	-	-	-	2.181
17	2.465	-	-	-	-	-	-	2.465
18	1.970	-	1	-	-	-	-	1.969
19	1.573	1	-	-	-	-	-	1.572
20	1.234	2	1	-	-	-	-	1.231
21	1.213	4	4	-	-	-	-	1.205
22	1.167	13	4	-	-	-	-	1.150
23	1.165	27	16	-	-	2	-	1.120
24	1.104	35	18	-	-	2	1	1.048
25	972	54	28	-	-	7	1	882
26	863	66	30	-	-	6	-	761
27	366	78	54	-	-	12	-	222
28	350	105	55	-	-	17	3	170
29	435	150	62	-	-	24	6	193
30	467	153	94	-	-	34	5	181
31	555	177	119	-	-	38	6	215
32	607	226	153	-	-	42	3	183
33	675	248	158	-	-	50	8	211
34	809	291	205	-	-	72	9	232
35	903	354	233	-	-	95	8	213
36	1.089	406	307	-	-	119	15	242
37	1.196	456	341	-	-	145	16	238
38	1.325	500	388	-	-	174	24	239
39	1.513	517	463	-	-	224	13	296

40	1.674	608	476	-	-	261	20	309
41	1.723	604	492	-	-	282	30	315
42	1.820	614	574	-	-	317	37	278
43	2.062	727	642	-	-	378	40	275
44	2.366	811	750	-	-	450	46	309
45	2.517	789	768	-	-	515	67	378
46	2.884	914	942	-	-	599	66	363
47	3.198	1.017	1.012	-	-	718	79	372
48	3.549	1.061	1.202	-	-	749	103	434
49	4.193	1.296	1.343	-	-	967	120	467
50	4.723	1.474	1.510	-	-	1.110	127	502
51	5.430	1.693	1.713	-	-	1.323	163	538
52	6.483	2.047	2.125	-	-	1.521	195	595
53	7.311	2.408	2.343	-	-	1.666	243	651
54	8.208	2.684	2.732	-	-	1.826	277	689
55	9.215	3.053	3.010	-	-	2.198	271	683
56	10.692	3.629	3.529	-	-	2.536	312	686
57	12.158	4.252	4.038	-	-	2.809	418	641
58	17.292	5.413	4.977	-	2.547	3.271	412	672
59	19.508	6.190	5.434	-	3.070	3.664	503	647
60	64.050	7.434	443	3.456	47.485	4.072	528	632
61	72.553	8.450	-	5.868	52.597	4.524	541	573
62	87.909	9.171	-	20.472	52.220	4.914	584	548
63	90.066	9.299	-	23.502	50.800	5.318	651	496
64	91.560	10.296	-	24.090	50.185	5.796	713	480
65	101.284	737	-	42.991	49.619	6.745	771	421
66	97.921	-	-	43.343	46.467	6.954	808	349
67	92.253	-	-	40.407	43.108	7.596	840	302
68	90.331	-	-	39.534	41.391	8.154	945	307
69	90.159	-	-	39.338	40.617	8.821	1.081	302
70	86.063	-	-	37.244	38.287	9.142	1.113	277
71	88.529	-	-	37.907	38.685	10.463	1.213	261
72	88.319	-	-	37.087	38.458	11.163	1.360	251
73	89.529	-	-	36.591	38.884	12.258	1.518	278
74	89.006	-	-	35.989	38.070	13.015	1.671	261
75	74.331	-	-	29.889	31.228	11.619	1.378	217
76	60.544	-	-	23.646	25.414	10.144	1.206	134
77	75.909	-	-	28.861	31.795	13.482	1.611	160
78	73.720	-	-	27.550	30.431	13.873	1.708	158
79	72.725	-	-	26.985	29.472	14.407	1.747	114
80	80.893	-	-	29.054	32.495	17.176	2.029	139
81	84.282	-	-	29.424	33.015	19.340	2.355	148
82	78.307	-	-	26.460	30.002	19.472	2.273	100
83	52.783	-	-	17.152	19.381	14.583	1.596	71
84	45.355	-	-	14.334	16.095	13.417	1.455	54
85	41.617	-	-	12.536	14.711	12.925	1.387	58
86 und älter	242.190	-	-	58.288	85.311	89.571	8.895	125

1) Alter ist die Differenz zwischen Berichtsjahr und Geburtsjahr.

2) Ohne Knappschaftssold, jedoch einschließlich Höherversicherungspensionen.

3) Bis zum 60./65. Lebensjahr.

4) Inkl. Invaliditätspensionen (BU-, EU-Pensionen)  
ab dem 60./65. Lebensjahr.

Stand der Pensionsbezieher (Pensionen) nach Alter <sup>1)</sup>  
in der Pensionsversicherung der Unselbständigen

Berichtsmonat: Dezember 2021

3.12

Alter in Jahren	Alle Pensionen	Pensionen aus dem Versicherungsfall						
		der geminderten Arbeitsfähigkeit <sup>3)</sup>		des Alters <sup>2) 4)</sup>		des Todes		
		Männer	Frauen	Männer	Frauen	Witwen	Witwer	Waisen
<b>Insgesamt</b>	<b>2.092.920</b>	<b>79.814</b>	<b>39.990</b>	<b>662.175</b>	<b>900.056</b>	<b>333.327</b>	<b>37.895</b>	<b>39.663</b>
5 und jünger	880	-	-	-	-	-	-	880
6	430	-	-	-	-	-	-	430
7	503	-	-	-	-	-	-	503
8	596	-	-	-	-	-	-	596
9	702	-	-	-	-	-	-	702
10	801	-	-	-	-	-	-	801
11	962	-	-	-	-	-	-	962
12	1.136	-	-	-	-	-	-	1.136
13	1.314	-	-	-	-	-	-	1.314
14	1.474	-	-	-	-	-	-	1.474
15	1.631	-	-	-	-	-	-	1.631
16	1.973	-	-	-	-	-	-	1.973
17	2.213	-	-	-	-	-	-	2.213
18	1.773	-	1	-	-	-	-	1.772
19	1.401	1	-	-	-	-	-	1.400
20	1.090	2	-	-	-	-	-	1.088
21	1.048	4	4	-	-	-	-	1.040
22	1.004	12	4	-	-	-	-	988
23	996	27	16	-	-	2	-	951
24	943	33	18	-	-	2	1	889
25	824	53	28	-	-	7	1	735
26	755	63	30	-	-	5	-	657
27	340	76	54	-	-	12	-	198
28	328	101	55	-	-	15	3	154
29	418	148	62	-	-	24	6	178
30	443	150	94	-	-	32	5	162
31	518	175	117	-	-	35	6	185
32	580	221	152	-	-	40	3	164
33	647	244	157	-	-	49	8	189
34	772	290	205	-	-	66	9	202
35	864	349	228	-	-	89	8	190
36	1.039	398	303	-	-	109	15	214
37	1.130	443	333	-	-	133	16	205
38	1.268	491	383	-	-	160	22	212
39	1.448	503	453	-	-	211	12	269

40	1.604	599	469	-	-	244	19	273
41	1.639	593	474	-	-	266	30	276
42	1.707	593	564	-	-	281	32	237
43	1.954	705	618	-	-	352	38	241
44	2.229	783	732	-	-	407	43	264
45	2.353	771	741	-	-	463	62	316
46	2.694	878	917	-	-	530	65	304
47	2.978	981	983	-	-	632	75	307
48	3.307	1.011	1.164	-	-	671	99	362
49	3.884	1.234	1.278	-	-	864	115	393
50	4.368	1.401	1.442	-	-	990	118	417
51	5.006	1.607	1.633	-	-	1.164	154	448
52	5.896	1.882	1.999	-	-	1.334	181	500
53	6.661	2.240	2.187	-	-	1.484	224	526
54	7.468	2.484	2.544	-	-	1.616	250	574
55	8.274	2.756	2.788	-	-	1.934	250	546
56	9.575	3.284	3.224	-	-	2.236	286	545
57	10.858	3.807	3.683	-	-	2.475	389	504
58	14.483	4.853	4.542	-	1.317	2.857	376	538
59	16.269	5.539	4.912	-	1.682	3.199	454	483
60	56.678	6.398	399	2.944	42.388	3.582	470	497
61	62.873	7.135	-	4.688	46.171	3.979	480	420
62	76.219	7.707	-	17.980	45.330	4.293	517	392
63	77.870	7.796	-	20.542	43.911	4.675	597	349
64	79.027	8.411	-	21.279	43.299	5.072	627	339
65	86.105	582	-	35.990	42.655	5.892	671	315
66	83.130	-	-	36.024	39.989	6.154	707	256
67	78.358	-	-	33.610	37.048	6.763	727	210
68	76.600	-	-	32.835	35.566	7.171	818	210
69	76.865	-	-	32.852	35.024	7.856	931	202
70	73.052	-	-	31.153	32.702	8.044	968	185
71	75.404	-	-	31.743	33.222	9.213	1.058	168
72	75.263	-	-	31.070	33.126	9.719	1.190	158
73	76.238	-	-	30.795	33.398	10.595	1.299	151
74	75.949	-	-	30.293	32.853	11.215	1.418	170
75	63.742	-	-	25.312	27.075	10.046	1.182	127
76	52.455	-	-	20.298	22.230	8.785	1.043	99
77	65.257	-	-	24.554	27.673	11.557	1.382	91
78	62.812	-	-	23.307	26.267	11.674	1.451	113
79	61.239	-	-	22.531	25.203	11.999	1.432	74
80	67.615	-	-	24.205	27.503	14.126	1.697	84
81	70.112	-	-	24.511	27.724	15.873	1.915	89
82	64.896	-	-	22.003	25.187	15.843	1.799	64
83	42.992	-	-	13.939	15.994	11.791	1.225	43
84	36.566	-	-	11.543	13.127	10.764	1.100	32
85	33.424	-	-	10.073	11.931	10.328	1.057	35
86 und älter	194.728	-	-	46.101	70.461	71.328	6.759	79

1) Alter ist die Differenz zwischen Berichtsjahr und Geburtsjahr.

2) Ohne Knappschaftssold.

3) Bis zum 60./65. Lebensjahr.

4) Inkl. Invaliditäts- bzw. Berufsunfähigkeitspensionen ab dem 60./65. Lebensjahr.

Stand der Pensionsbezieher (Pensionen) nach Alter <sup>1)</sup>  
bei der Sozialversicherungsanstalt der Selbständigen - gewerbliche Wirtschaft

Berichtsmonat: Dezember 2021

3.13

Alter in Jahren	Alle Pensionen	Pensionen aus dem Versicherungsfall						
		der Erwerbsunfähigkeit <sup>3)</sup>		des Alters <sup>2) 4)</sup>		des Todes		
		Männer	Frauen	Männer	Frauen	Witwen	Witwer	Waisen
<b>Insgesamt</b>	<b>211.250</b>	<b>6.301</b>	<b>1.834</b>	<b>87.569</b>	<b>72.394</b>	<b>36.956</b>	<b>2.665</b>	<b>3.531</b>
5 und jünger	41	-	-	-	-	-	-	41
6	20	-	-	-	-	-	-	20
7	20	-	-	-	-	-	-	20
8	30	-	-	-	-	-	-	30
9	54	-	-	-	-	-	-	54
10	56	-	-	-	-	-	-	56
11	71	-	-	-	-	-	-	71
12	76	-	-	-	-	-	-	76
13	111	-	-	-	-	-	-	111
14	102	-	-	-	-	-	-	102
15	135	-	-	-	-	-	-	135
16	134	-	-	-	-	-	-	134
17	188	-	-	-	-	-	-	188
18	135	-	-	-	-	-	-	135
19	124	-	-	-	-	-	-	124
20	110	-	-	-	-	-	-	110
21	134	-	-	-	-	-	-	134
22	123	1	-	-	-	-	-	122
23	131	-	-	-	-	-	-	131
24	138	-	-	-	-	-	-	138
25	121	-	-	-	-	-	-	121
26	80	2	-	-	-	1	-	77
27	21	-	-	-	-	-	-	21
28	14	1	-	-	-	1	-	12
29	9	-	-	-	-	-	-	9
30	16	2	-	-	-	1	-	13
31	23	-	1	-	-	2	-	20
32	15	4	-	-	-	1	-	10
33	18	1	1	-	-	1	-	15
34	27	1	-	-	-	5	-	21
35	28	1	5	-	-	5	-	17
36	28	2	2	-	-	9	-	15
37	44	8	4	-	-	11	-	21
38	32	4	3	-	-	10	1	14
39	47	9	9	-	-	10	1	18

40	34	4	7	-	-	11	1	11
41	42	4	11	-	-	11	-	16
42	65	15	7	-	-	20	4	19
43	69	12	18	-	-	23	2	14
44	85	21	15	-	-	32	2	15
45	94	13	11	-	-	41	4	25
46	118	23	15	-	-	55	-	25
47	129	23	20	-	-	59	3	24
48	149	31	25	-	-	60	4	29
49	193	39	44	-	-	73	2	35
50	216	50	42	-	-	87	6	31
51	263	50	49	-	-	128	3	33
52	381	122	83	-	-	138	6	32
53	393	120	95	-	-	130	10	38
54	494	148	120	-	-	159	15	52
55	590	213	133	-	-	189	6	49
56	717	247	202	-	-	212	15	41
57	810	311	239	-	-	214	11	35
58	1.141	401	290	-	111	286	16	37
59	1.345	476	359	-	118	316	23	53
60	4.098	610	24	177	2.858	348	29	52
61	5.414	721	-	437	3.812	380	27	37
62	7.003	815	-	1.524	4.190	402	33	39
63	7.663	873	-	1.978	4.300	441	25	46
64	7.838	855	-	2.163	4.250	502	37	31
65	10.188	68	-	5.267	4.202	578	41	32
66	9.845	-	-	5.480	3.741	552	45	27
67	9.110	-	-	5.065	3.374	589	50	32
68	8.646	-	-	4.867	3.064	640	46	29
69	8.216	-	-	4.687	2.843	618	45	23
70	7.776	-	-	4.361	2.651	692	53	19
71	7.777	-	-	4.330	2.592	765	63	27
72	7.642	-	-	4.276	2.397	886	63	20
73	7.746	-	-	4.136	2.473	1.035	79	23
74	7.613	-	-	4.081	2.283	1.144	94	11
75	6.318	-	-	3.330	1.905	977	79	27
76	5.088	-	-	2.510	1.600	897	72	9
77	6.423	-	-	3.139	1.931	1.228	101	24
78	6.321	-	-	2.997	1.832	1.372	105	15
79	6.308	-	-	2.975	1.776	1.430	121	6
80	7.184	-	-	3.196	2.046	1.815	117	10
81	7.345	-	-	3.139	2.045	1.993	151	17
82	6.558	-	-	2.670	1.697	2.050	138	3
83	4.409	-	-	1.757	1.123	1.415	107	7
84	3.760	-	-	1.468	923	1.260	105	4
85	3.534	-	-	1.275	913	1.261	82	3
86 und älter	21.643	-	-	6.284	5.344	9.385	622	8

1) Alter ist die Differenz zwischen Berichtsjahr und Geburtsjahr.

2) Einschließlich Höherversicherungspensionen.

3) Bis zum 60./65. Lebensjahr.

4) Inkl. Erwerbsunfähigkeitspensionen ab dem 60./65. Lebensjahr.

Stand der Pensionsbezieher (Pensionen) nach Alter <sup>1)</sup>  
bei der Sozialversicherungsanstalt der Selbständigen - Landwirtschaft

Berichtsmonat: Dezember 2021

3.14

Alter in Jahren	Alle Pensionen	Pensionen aus dem Versicherungsfall						
		der Erwerbsunfähigkeit <sup>3)</sup>		des Alters <sup>2) 4)</sup>		des Todes		
		Männer	Frauen	Männer	Frauen	Witwen	Witwer	Waisen
<b>Insgesamt</b>	<b>162.629</b>	<b>4.419</b>	<b>965</b>	<b>42.254</b>	<b>79.390</b>	<b>26.884</b>	<b>5.064</b>	<b>3.653</b>
5 und jünger	22	-	-	-	-	-	-	22
6	9	-	-	-	-	-	-	9
7	9	-	-	-	-	-	-	9
8	13	-	-	-	-	-	-	13
9	12	-	-	-	-	-	-	12
10	24	-	-	-	-	-	-	24
11	18	-	-	-	-	-	-	18
12	18	-	-	-	-	-	-	18
13	25	-	-	-	-	-	-	25
14	54	-	-	-	-	-	-	54
15	59	-	-	-	-	-	-	59
16	74	-	-	-	-	-	-	74
17	64	-	-	-	-	-	-	64
18	62	-	-	-	-	-	-	62
19	48	-	-	-	-	-	-	48
20	34	-	1	-	-	-	-	33
21	31	-	-	-	-	-	-	31
22	40	-	-	-	-	-	-	40
23	38	-	-	-	-	-	-	38
24	23	2	-	-	-	-	-	21
25	27	1	-	-	-	-	-	26
26	28	1	-	-	-	-	-	27
27	5	2	-	-	-	-	-	3
28	8	3	-	-	-	1	-	4
29	8	2	-	-	-	-	-	6
30	8	1	-	-	-	1	-	6
31	14	2	1	-	-	1	-	10
32	12	1	1	-	-	1	-	9
33	10	3	-	-	-	-	-	7
34	10	-	-	-	-	1	-	9
35	11	4	-	-	-	1	-	6
36	22	6	2	-	-	1	-	13
37	22	5	4	-	-	1	-	12
38	25	5	2	-	-	4	1	13
39	18	5	1	-	-	3	-	9



40	36	5	-	-	-	6	-	25
41	42	7	7	-	-	5	-	23
42	48	6	3	-	-	16	1	22
43	39	10	6	-	-	3	-	20
44	52	7	3	-	-	11	1	30
45	70	5	16	-	-	11	1	37
46	72	13	10	-	-	14	1	34
47	91	13	9	-	-	27	1	41
48	93	19	13	-	-	18	-	43
49	116	23	21	-	-	30	3	39
50	139	23	26	-	-	33	3	54
51	161	36	31	-	-	31	6	57
52	206	43	43	-	-	49	8	63
53	257	48	61	-	-	52	9	87
54	246	52	68	-	-	51	12	63
55	351	84	89	-	-	75	15	88
56	400	98	103	-	-	88	11	100
57	490	134	116	-	-	120	18	102
58	1.668	159	145	-	1.119	128	20	97
59	1.894	175	163	-	1.270	149	26	111
60	3.274	426	20	335	2.239	142	29	83
61	4.266	594	-	743	2.614	165	34	116
62	4.687	649	-	968	2.700	219	34	117
63	4.533	630	-	982	2.589	202	29	101
64	4.695	1.030	-	648	2.636	222	49	110
65	4.991	87	-	1.734	2.762	275	59	74
66	4.946	-	-	1.839	2.737	248	56	66
67	4.785	-	-	1.732	2.686	244	63	60
68	5.085	-	-	1.832	2.761	343	81	68
69	5.078	-	-	1.799	2.750	347	105	77
70	5.235	-	-	1.730	2.934	406	92	73
71	5.348	-	-	1.834	2.871	485	92	66
72	5.414	-	-	1.741	2.935	558	107	73
73	5.545	-	-	1.660	3.013	628	140	104
74	5.444	-	-	1.615	2.934	656	159	80
75	4.271	-	-	1.247	2.248	596	117	63
76	3.001	-	-	838	1.584	462	91	26
77	4.229	-	-	1.168	2.191	697	128	45
78	4.587	-	-	1.246	2.332	827	152	30
79	5.178	-	-	1.479	2.493	978	194	34
80	6.094	-	-	1.653	2.946	1.235	215	45
81	6.825	-	-	1.774	3.246	1.474	289	42
82	6.853	-	-	1.787	3.118	1.579	336	33
83	5.382	-	-	1.456	2.264	1.377	264	21
84	5.029	-	-	1.323	2.045	1.393	250	18
85	4.659	-	-	1.188	1.867	1.336	248	20
86 und älter	25.819	-	-	5.903	9.506	8.858	1.514	38

1) Alter ist die Differenz zwischen Berichtsjahr und Geburtsjahr.

2) Einschließlich Höherversicherungspensionen.

3) Bis zum 60./65. Lebensjahr.

4) Inkl. Erwerbsunfähigkeitspensionen ab dem 60./65. Lebensjahr.

Stand an Pensionen wegen geminderter  
nach Krankheitsgruppen

Berichtsmonat:

Krankheitsgruppe		Pensionsversicherung insgesamt		
		M + F	Männer	Frauen
<b>I n s g e s a m t</b>		<b>133.323</b>	<b>90.534</b>	<b>42.789</b>
I.	Bestimmte infektiöse und parasitäre Krankheiten	658	541	117
II.	Neubildungen	7.822	5.054	2.768
III.	Krankheiten des Blutes und der blutbildenden Organe sowie bestimmte Störungen mit Beteiligung des Immunsystems	168	112	56
IV.	Endokrine, Ernährungs- und Stoffwechselkrankheiten	2.920	2.234	686
V.	Psychische und Verhaltensstörungen	59.091	35.009	24.082
VI.	Krankheiten des Nervensystems	10.860	6.385	4.475
VII.	Krankheiten des Auges und der Augenanhangsgebilde	2.257	1.521	736
VIII.	Krankheiten des Ohres und des Warzenfortsatzes	334	246	88
IX.	Krankheiten des Kreislaufsystems	12.709	10.576	2.133
X.	Krankheiten des Atmungssystems	3.435	2.728	707
XI.	Krankheiten des Verdauungssystems	2.252	1.579	673
XII.	Krankheiten der Haut und der Unterhaut	672	458	214
XIII.	Krankheiten des Muskel-Skelett-Systems und des Bindegewebes	22.117	17.897	4.220
XIV.	Krankheiten des Urogenitalsystems	1.366	981	385
XV.	Schwangerschaft, Geburt und Wochenbett	1	-	1
XVI.	Bestimmte Zustände, die ihren Ursprung in der Perinatalperiode haben	-	-	-
XVII.	Angeborene Fehlbildungen, Deformitäten und Chromosomenanomalien	755	443	312
XVIII.	Symptome und abnorme klinische und Laborbefunde, die anderenorts nicht klassifiziert sind	1.985	1.341	644
XIX.	Verletzungen, Vergiftungen und bestimmte andere Folgen äußerer Ursachen	3.833	3.368	465
	Diagnose nicht feststellbar	88	61	27

1) Bis zum 60./65. Lebensjahr.

Arbeitsfähigkeit bzw. Erwerbsunfähigkeit <sup>1)</sup>  
und nach dem Geschlecht

Dezember 2021

3.15

Pensionsversicherung der Unselbständigen			SVS - gewerbliche Wirtschaft			SVS - Landwirtschaft		
M + F	Männer	Frauen	M + F	Männer	Frauen	M + F	Männer	Frauen
<b>119.804</b>	<b>79.814</b>	<b>39.990</b>	<b>8.135</b>	<b>6.301</b>	<b>1.834</b>	<b>5.384</b>	<b>4.419</b>	<b>965</b>
597	487	110	45	42	3	16	12	4
6.878	4.423	2.455	702	484	218	242	147	95
153	100	53	10	8	2	5	4	1
2.620	1.973	647	125	111	14	175	150	25
55.442	32.500	22.942	2.513	1.750	763	1.136	759	377
10.092	5.843	4.249	519	378	141	249	164	85
2.091	1.398	693	118	91	27	48	32	16
288	207	81	30	29	1	16	10	6
11.084	9.125	1.959	1.061	949	112	564	502	62
3.114	2.445	669	168	141	27	153	142	11
2.032	1.402	630	155	123	32	65	54	11
601	408	193	49	32	17	22	18	4
17.777	14.150	3.627	1.990	1.592	398	2.350	2.155	195
1.256	890	366	76	66	10	34	25	9
-	-	-	-	-	-	1	-	1
-	-	-	-	-	-	-	-	-
706	410	296	23	17	6	26	16	10
1.736	1.146	590	46	36	10	203	159	44
3.267	2.860	407	495	444	51	71	64	7
70	47	23	10	8	2	8	6	2

Stand der Pensionsbezieher  
in der Pensions-

Berichtsmonat:

Betragsangaben in Euro

Pensionsart	Geschl.	Gesamtpension <sup>1)</sup>			Pension	
		Zahl	Betrag	Durchschnitt	Zahl	Betrag
<b>Insgesamt</b>	<b>M+F</b>	<b>2.466.799</b>	<b>3.225.306.831,42</b>	<b>1.307</b>	<b>2.466.799</b>	<b>3.152.963.698,71</b>
Pensionen aus dem Versicherungsfall der geminderten Arbeitsfähigkeit bzw. der Erwerbsunfähigkeit <sup>3)</sup>	M+F	133.333	167.267.692,92	1.255	133.333	155.003.229,79
	M	90.544	123.423.690,16	1.363	90.544	115.921.743,96
	F	42.789	43.844.002,76	1.025	42.789	39.081.485,83
Pensionen aus dem Versicherungsfall des Alters <sup>4)</sup>	M+F	1.843.828	2.680.502.071,72	1.454	1.843.828	2.639.997.229,53
	M	791.988	1.471.136.192,11	1.858	791.988	1.453.602.423,21
	F	1.051.840	1.209.365.879,61	1.150	1.051.840	1.186.394.806,32
Witwen(Witwer)-pensionen	M+F	442.791	357.747.561,08	808	442.791	343.063.815,13
	M	45.624	17.512.297,44	384	45.624	17.269.574,57
	F	397.167	340.235.263,64	857	397.167	325.794.240,56
Waisenpensionen	M+F	46.847	19.789.505,70	422	46.847	14.899.424,26

1) Monatsbetrag der Pension einschließlich allfälliger Leistungsteile aus fremder Pensionsversicherung zuzüglich Kinderzuschuss, Hilflosenzuschuss, Ausgleichszulage, Ausgleichszulagen- und Pensionsboni (jedoch ohne Pflegegeld), nach Abzug allfällig ruhender bzw. versagter Beträge.

2) Es handelt sich um jene Hilflosenzuschüsse, die gemäß § 46 Bundespflegegeldgesetz weitergewährt werden.

(Pensionen) und Zahl der Zulagen  
versicherung

Dezember 2021

3.16

Kinderzuschuss		Hilflosenzuschuss <sup>2)</sup>		Ausgleichszulage		Ausgleichszulagen- und Pensionsboni	
Zahl	Betrag	Zahl	Betrag	Zahl	Betrag	Zahl	Betrag
<b>50.911</b>	<b>1.464.637,07</b>	<b>251</b>	<b>40.492,60</b>	<b>194.753</b>	<b>66.869.850,03</b>	<b>30.116</b>	<b>3.968.153,01</b>
22.782	654.182,18	3	713,50	33.830	11.346.352,74	1.786	263.214,71
13.738	394.116,35	2	699,30	19.134	6.886.661,49	1.346	220.469,06
9.044	260.065,83	1	14,20	14.696	4.459.691,25	440	42.745,65
28.129	810.454,89	61	10.076,10	103.806	35.979.372,90	28.330	3.704.938,30
17.017	485.350,79	37	6.225,00	36.847	15.278.931,53	11.290	1.763.261,58
11.112	325.104,10	24	3.851,10	66.959	20.700.441,37	17.040	1.941.676,72
-	-	6	1.299,10	42.959	14.682.446,85	-	-
-	-	-	-	599	242.722,87	-	-
-	-	6	1.299,10	42.360	14.439.723,98	-	-
-	-	181	28.403,90	14.158	4.861.677,54	-	-

3) Bis zum 60./65. Lebensjahr.

4) Inkl. Invaliditätspensionen (BU-, EU-Pensionen) ab dem 60./65. Lebensjahr.

Stand der Pensionsbezieher  
in der Pensionsversicherung

Berichtsmonat:

Betragsangaben in Euro

Pensionsart	Geschl.	Gesamtpension <sup>1)</sup>			Pension	
		Zahl	Betrag	Durchschnitt	Zahl	Betrag
<b>Insgesamt</b>	<b>M+F</b>	<b>2.092.920</b>	<b>2.764.221.172,22</b>	<b>1.321</b>	<b>2.092.920</b>	<b>2.711.968.669,81</b>
Pensionen aus dem Versicherungsfall der geminderten Arbeitsfähigkeit <sup>3)</sup>	M+F	119.814	149.705.898,22	1.249	119.814	138.898.081,01
	M	79.824	108.393.011,64	1.358	79.824	102.086.212,66
	F	39.990	41.312.886,58	1.033	39.990	36.811.868,35
Pensionen aus dem Versicherungsfall des Alters <sup>4)</sup>	M+F	1.562.221	2.296.795.624,48	1.470	1.562.221	2.267.860.069,43
	M	662.165	1.235.413.232,32	1.866	662.165	1.225.007.711,95
	F	900.056	1.061.382.392,16	1.179	900.056	1.042.852.357,48
Witwen(Witwer)- pensionen	M+F	371.222	301.168.561,12	811	371.222	292.379.493,09
	M	37.895	14.743.854,15	389	37.895	14.537.830,49
	F	333.327	286.424.706,97	859	333.327	277.841.662,60
Waisenpensionen	M+F	39.663	16.551.088,40	417	39.663	12.831.026,28

1) Monatsbetrag der Pension einschließlich allfälliger Leistungsteile aus fremder Pensionsversicherung zuzüglich Kinderzuschuss, Hilflosenzuschuss, Ausgleichszulage, Ausgleichszulagen- und Pensionsboni (jedoch ohne Pflegegeld), nach Abzug allfällig ruhender bzw. versagter Beträge.

2) Es handelt sich um jene Hilflosenzuschüsse, die gemäß § 46 Bundespflegegeldgesetz weitergewährt werden.

(Pensionen) und Zahl der Zulagen  
der Unselbständigen

Dezember 2021

3.17

Kinderzuschuss		Hilflosenzuschuss <sup>2)</sup>		Ausgleichszulage		Ausgleichszulagen- und Pensionsboni	
Zahl	Betrag	Zahl	Betrag	Zahl	Betrag	Zahl	Betrag
<b>42.338</b>	<b>1.215.577,81</b>	<b>248</b>	<b>39.448,30</b>	<b>153.248</b>	<b>48.972.802,87</b>	<b>17.918</b>	<b>2.024.673,43</b>
20.670	593.465,23	3	713,50	31.064	10.140.236,03	742	73.402,45
12.028	344.677,32	2	699,30	17.012	5.915.304,01	436	46.118,35
8.642	248.787,91	1	14,20	14.052	4.224.932,02	306	27.284,10
21.668	622.112,58	61	10.076,10	80.049	26.352.095,39	17.176	1.951.270,98
12.507	354.950,28	37	6.225,00	24.945	9.449.091,60	4.502	595.253,49
9.161	267.162,30	24	3.851,10	55.104	16.903.003,79	12.674	1.356.017,49
-	-	6	1.299,10	30.469	8.787.768,93	-	-
-	-	-	-	503	206.023,66	-	-
-	-	6	1.299,10	29.966	8.581.745,27	-	-
-	-	178	27.359,60	11.666	3.692.702,52	-	-

3) Bis zum 60./65. Lebensjahr.

4) Inkl. Invaliditäts- bzw. Berufsunfähigkeitspensionen ab dem 60./65. Lebensjahr.

Stand der Pensionsbezieher  
bei der SVS -

Berichtsmonat:

Betragsangaben in Euro

Pensionsart	Geschl.	Gesamtpension <sup>1)</sup>			Pension	
		Zahl	Betrag	Durchschnitt	Zahl	Betrag
<b>Insgesamt</b>	<b>M+F</b>	<b>211.250</b>	<b>307.447.470,93</b>	<b>1.455</b>	<b>211.250</b>	<b>302.127.953,62</b>
Pensionen aus dem Versicherungsfall der Erwerbsunfähigkeit <sup>3)</sup>	M+F	8.135	10.917.135,09	1.342	8.135	10.359.964,06
	M	6.301	9.316.670,22	1.479	6.301	8.890.458,08
	F	1.834	1.600.464,87	873	1.834	1.469.505,98
Pensionen aus dem Versicherungsfall des Alters <sup>4)</sup>	M+F	159.963	260.259.139,83	1.627	159.963	256.927.144,15
	M	87.569	177.602.291,66	2.028	87.569	175.903.354,39
	F	72.394	82.656.848,17	1.142	72.394	81.023.789,76
Witwen(Witwer)- pensionen	M+F	39.621	34.714.348,47	876	39.621	33.553.044,62
	M	2.665	1.241.939,77	466	2.665	1.226.485,81
	F	36.956	33.472.408,70	906	36.956	32.326.558,81
Waisenpensionen	M+F	3.531	1.556.847,54	441	3.531	1.287.800,79

1) Monatsbetrag der Pension einschließlich allfälliger Leistungsteile aus fremder Pensionsversicherung zuzüglich Kinderzuschuss, Hilflosenzuschuss, Ausgleichszulage, Ausgleichszulagen- und Pensionsboni (jedoch ohne Pflegegeld), nach Abzug allfällig ruhender bzw. versagter Beträge.

2) Es handelt sich um jene Hilflosenzuschüsse, die gemäß § 46 Bundespflegegeldgesetz weitergewährt werden.



(Pensionen) und Zahl der Zulagen  
gewerbliche Wirtschaft

Dezember 2021

3.18

Kinderzuschuss		Hilflosenzuschuss <sup>2)</sup>		Ausgleichszulage		Ausgleichszulagen- und Pensionsboni	
Zahl	Betrag	Zahl	Betrag	Zahl	Betrag	Zahl	Betrag
<b>5.646</b>	<b>162.326,25</b>	<b>2</b>	<b>696,20</b>	<b>12.441</b>	<b>4.573.752,40</b>	<b>3.944</b>	<b>582.742,46</b>
1.399	40.038,91	-	-	1.327	482.289,99	290	34.842,13
1.171	33.770,15	-	-	938	368.604,41	193	23.837,58
228	6.268,76	-	-	389	113.685,58	97	11.004,55
4.247	122.287,34	-	-	7.417	2.661.808,01	3.654	547.900,33
3.280	93.915,24	-	-	3.344	1.323.553,47	1.684	281.468,56
967	28.372,10	-	-	4.073	1.338.254,54	1.970	266.431,77
-	-	-	-	2.913	1.161.303,85	-	-
-	-	-	-	38	15.453,96	-	-
-	-	-	-	2.875	1.145.849,89	-	-
-	-	2	696,20	784	268.350,55	-	-

3) Bis zum 60./65. Lebensjahr.

4) Inkl. Erwerbsunfähigkeitspensionen ab dem 60./65. Lebensjahr.

Stand der Pensionsbezieher  
bei der SVS -

Berichtsmonat:

Betragsangaben in Euro

Pensionsart	Geschl.	Gesamtpension <sup>1)</sup>			Pension	
		Zahl	Betrag	Durchschnitt	Zahl	Betrag
<b>Insgesamt</b>	<b>M+F</b>	<b>162.629</b>	<b>153.638.188,27</b>	<b>945</b>	<b>162.629</b>	<b>138.867.075,28</b>
Pensionen aus dem Versicherungsfall der Erwerbsunfähigkeit <sup>3)</sup>	M+F	5.384	6.644.659,61	1.234	5.384	5.745.184,72
	M	4.419	5.714.008,30	1.293	4.419	4.945.073,22
	F	965	930.651,31	964	965	800.111,50
Pensionen aus dem Versicherungsfall des Alters <sup>4)</sup>	M+F	121.644	123.447.307,41	1.015	121.644	115.210.015,95
	M	42.254	58.120.668,13	1.376	42.254	52.691.356,87
	F	79.390	65.326.639,28	823	79.390	62.518.659,08
Witwen(Witwer)- pensionen	M+F	31.948	21.864.651,49	684	31.948	17.131.277,42
	M	5.064	1.526.503,52	301	5.064	1.505.258,27
	F	26.884	20.338.147,97	757	26.884	15.626.019,15
Waisenpensionen	M+F	3.653	1.681.569,76	460	3.653	780.597,19

1) Monatsbetrag der Pension einschließlich allfälliger Leistungsteile aus fremder Pensionsversicherung zuzüglich Kinderzuschuss, Hilflosenzuschuss, Ausgleichszulage, Ausgleichszulagen- und Pensionsboni (jedoch ohne Pflegegeld), nach Abzug allfällig ruhender bzw. versagter Beträge.

2) Es handelt sich um jene Hilflosenzuschüsse, die gemäß § 46 Bundespflegegeldgesetz weitergewährt werden.

(Pensionen) und Zahl der Zulagen  
Landwirtschaft

Dezember 2021

3.19

Kinderzuschuss		Hilflosenzuschuss <sup>2)</sup>		Ausgleichszulage		Ausgleichszulagen- und Pensionsboni	
Zahl	Betrag	Zahl	Betrag	Zahl	Betrag	Zahl	Betrag
<b>2.927</b>	<b>86.733,01</b>	<b>1</b>	<b>348,10</b>	<b>29.064</b>	<b>13.323.294,76</b>	<b>8.254</b>	<b>1.360.737,12</b>
713	20.678,04	-	-	1.439	723.826,72	754	154.970,13
539	15.668,88	-	-	1.184	602.753,07	717	150.513,13
174	5.009,16	-	-	255	121.073,65	37	4.457,00
2.214	66.054,97	-	-	16.340	6.965.469,50	7.500	1.205.766,99
1.230	36.485,27	-	-	8.558	4.506.286,46	5.104	886.539,53
984	29.569,70	-	-	7.782	2.459.183,04	2.396	319.227,46
-	-	-	-	9.577	4.733.374,07	-	-
-	-	-	-	58	21.245,25	-	-
-	-	-	-	9.519	4.712.128,82	-	-
-	-	1	348,10	1.708	900.624,47	-	-

3) Bis zum 60./65. Lebensjahr.

4) Inkl. Erwerbsunfähigkeitspensionen ab dem 60./65. Lebensjahr.

Stand der Pensionsbezieher (Pensionen)  
nach der Höhe des monatlichen Pensionsbetrages <sup>1)</sup> und nach Versicherungsträgern

Berichtsmonat: Dezember 2021

3.20

Monatsbetrag in Euro		S u m m e aller PV-Träger	PVA - Arbeiter	PVA - Angestellte	BVAEB - Eisenbahn	BVAEB - Bergbau <sup>2)</sup>	SVS - gewerbliche Wirtschaft	SVS - Landwirtschaft
über	bis							
<b>I n s g e s a m t</b>		<b>2.466.799</b>	<b>1.092.386</b>	<b>965.937</b>	<b>18.970</b>	<b>15.627</b>	<b>211.250</b>	<b>162.629</b>
	20	17.769	13.321	2.934	82	46	1.229	157
20	40	37.928	30.096	5.016	264	97	2.202	253
40	60	31.669	23.273	5.234	210	113	2.543	296
60	80	26.791	18.205	4.952	196	107	2.866	465
80	100	22.678	14.742	4.688	139	108	2.468	533
100	120	20.020	12.678	4.410	132	93	2.141	566
120	140	17.738	11.147	4.040	102	100	1.759	590
140	160	15.885	9.725	3.807	97	83	1.419	754
160	180	14.851	8.873	3.703	102	90	1.140	943
180	200	14.021	8.328	3.628	103	43	895	1.024
200	220	13.574	7.836	3.533	92	64	867	1.182
220	240	13.230	7.668	3.395	88	44	749	1.286
240	260	13.204	7.337	3.546	73	47	779	1.422
260	280	13.221	7.345	3.509	71	44	780	1.472
280	300	13.485	7.381	3.558	76	41	883	1.546
300	350	36.320	19.681	9.571	194	95	2.310	4.469
350	400	44.437	23.927	12.120	249	79	2.793	5.269
400	450	46.889	24.282	13.365	213	104	3.118	5.807
450	500	47.558	24.337	13.933	238	87	3.171	5.792
500	550	47.338	23.657	13.986	214	96	3.305	6.080
550	600	48.782	24.209	14.197	238	99	3.514	6.525
600	650	48.813	24.521	13.803	255	105	3.786	6.343
650	700	52.840	27.278	14.547	307	158	3.948	6.602
700	750	50.326	25.633	14.164	283	96	4.198	5.952
750	800	51.782	26.629	14.932	305	139	4.141	5.636

800	850	52.834	27.270	15.497	343	147	4.095	5.482
850	900	53.674	27.376	15.898	370	175	4.446	5.409
900	950	62.971	30.221	16.931	361	157	4.581	10.720
950	1.000	64.593	33.823	17.321	425	279	5.049	7.696
1.000	1.050	135.338	83.348	34.270	846	711	8.801	7.362
1.050	1.100	58.164	28.264	19.236	395	274	4.793	5.202
1.100	1.150	65.653	32.942	21.286	494	322	6.223	4.386
1.150	1.200	56.267	26.845	20.187	480	333	4.623	3.799
1.200	1.250	53.678	24.374	20.082	459	348	4.455	3.960
1.250	1.300	51.287	22.424	20.244	466	337	4.338	3.478
1.300	1.350	52.350	22.507	20.832	455	321	5.168	3.067
1.350	1.400	47.376	19.367	20.431	412	324	4.089	2.753
1.400	1.450	45.667	17.893	19.406	401	329	3.752	3.886
1.450	1.500	42.857	16.801	19.242	386	298	3.513	2.617
1.500	1.550	41.950	16.384	19.367	372	294	3.392	2.141
1.550	1.600	46.918	20.339	20.018	458	291	3.872	1.940
1.600	1.650	36.491	13.903	17.518	321	279	2.966	1.504
1.650	1.700	35.240	13.474	16.461	292	247	2.945	1.821
1.700	1.750	33.397	12.984	15.577	265	226	2.938	1.407
1.750	1.800	31.870	12.503	14.830	293	254	2.751	1.239
1.800	1.850	31.441	12.743	14.520	302	199	2.582	1.095
1.850	1.900	29.170	11.666	13.587	248	194	2.479	996
1.900	1.950	28.304	11.229	13.344	286	210	2.323	912
1.950	2.000	27.222	10.710	12.860	283	209	2.318	842
2.000	2.050	26.353	10.198	12.599	261	195	2.325	775
2.050	2.100	25.108	9.597	12.128	290	219	2.159	715
2.100	2.150	24.643	9.114	12.070	275	205	2.266	713
2.150	2.200	24.230	8.619	12.221	259	224	2.280	627
2.200	2.250	23.141	7.820	12.201	275	197	2.097	551
2.250	2.300	21.866	7.080	11.824	244	208	1.976	534
2.300	2.350	21.535	6.639	11.893	238	224	2.080	461
2.350	2.400	21.173	6.184	12.017	248	219	2.066	439
2.400	2.450	21.298	5.681	12.566	255	250	2.137	409
2.450	2.500	20.729	5.219	12.428	233	298	2.191	360
2.500	2.550	20.588	4.654	12.958	229	258	2.174	315
2.550	2.600	19.539	4.054	12.652	199	295	2.068	271
2.600	2.650	18.365	3.501	12.175	170	294	1.992	233
2.650	2.700	17.471	3.051	11.780	176	247	2.040	177
2.700		214.899	19.476	160.909	1.882	3.358	27.903	1.371

1) Einschließlich Zulagen und Zuschüsse und nach Abzug ruhender Beträge.

2) Ohne Knappschaftssold.

Stand der Pensionsbezieher (Pensionen)  
nach der Höhe des monatlichen Pensionsbetrages <sup>1)</sup> und nach Pensionsarten  
in der gesamten Pensionsversicherung

Berichtsmonat: Dezember 2021

3.21

Monatsbetrag in Euro		S u m m e a l l e r P e n s i o n e n	Pensionen aus dem Versicherungsfall								
			der geminderten Arbeitsfähigkeit bzw. Erwerbsunfähigkeit <sup>3)</sup>			des Alters <sup>2) 4)</sup>			des Todes		
über	bis		M + F	Männer	Frauen	M + F	Männer	Frauen	Witwen	Witwer	Waisen
<b>I n s g e s a m t</b>		<b>2.466.799</b>	<b>133.323</b>	<b>90.534</b>	<b>42.789</b>	<b>1.843.838</b>	<b>791.998</b>	<b>1.051.840</b>	<b>397.167</b>	<b>45.624</b>	<b>46.847</b>
	20	17.769	155	95	60	8.233	3.408	4.825	6.771	1.947	663
20	40	37.928	334	234	100	24.583	12.612	11.971	10.850	1.486	675
40	60	31.669	388	268	120	21.914	10.996	10.918	7.579	1.247	541
60	80	26.791	387	263	124	18.712	8.813	9.899	5.793	1.209	690
80	100	22.678	391	246	145	15.878	7.624	8.254	4.542	1.153	714
100	120	20.020	321	224	97	13.635	6.647	6.988	3.998	1.220	846
120	140	17.738	289	207	82	11.992	5.983	6.009	3.343	1.268	846
140	160	15.885	288	198	90	10.209	5.157	5.052	2.987	1.376	1.025
160	180	14.851	300	206	94	9.088	4.552	4.536	2.815	1.368	1.280
180	200	14.021	263	185	78	8.158	3.933	4.225	2.663	1.465	1.472
200	220	13.574	266	175	91	7.554	3.532	4.022	2.597	1.519	1.638
220	240	13.230	260	179	81	7.118	3.145	3.973	2.539	1.699	1.614
240	260	13.204	239	156	83	7.115	2.925	4.190	2.574	1.610	1.666
260	280	13.221	194	136	58	7.176	2.569	4.607	2.585	1.555	1.711
280	300	13.485	234	159	75	7.452	2.412	5.040	2.552	1.555	1.692
300	350	36.320	636	404	232	21.565	5.302	16.263	6.612	3.488	4.019
350	400	44.437	661	395	266	27.982	4.751	23.231	7.254	3.199	5.341
400	450	46.889	801	449	352	32.500	4.389	28.111	8.234	2.671	2.683
450	500	47.558	886	453	433	33.564	4.212	29.352	8.520	2.216	2.372
500	550	47.338	1.112	510	602	33.053	3.946	29.107	9.173	1.927	2.073
550	600	48.782	1.310	556	754	33.497	3.934	29.563	10.234	1.694	2.047
600	650	48.813	1.509	635	874	33.175	4.160	29.015	11.220	1.353	1.556
650	700	52.840	1.848	770	1.078	33.984	4.512	29.472	12.176	1.136	3.696
700	750	50.326	2.144	841	1.303	33.875	4.945	28.930	12.677	973	657
750	800	51.782	2.694	1.138	1.556	34.376	5.298	29.078	13.305	786	621

800	850	52.834	3.035	1.376	1.659	34.849	5.784	29.065	13.680	638	632
850	900	53.674	3.164	1.504	1.660	35.268	6.099	29.169	14.160	557	525
900	950	62.971	3.792	1.916	1.876	37.839	7.304	30.535	20.302	495	543
950	1.000	64.593	4.349	2.346	2.003	37.834	7.634	30.200	21.539	409	462
1.000	1.050	135.338	24.870	13.541	11.329	73.874	17.030	56.844	33.490	621	2.483
1.050	1.100	58.164	4.991	3.085	1.906	38.869	9.227	29.642	13.966	318	20
1.100	1.150	65.653	5.427	3.473	1.954	46.486	10.282	36.204	13.448	271	21
1.150	1.200	56.267	6.228	3.783	2.445	37.807	9.709	28.098	12.005	218	9
1.200	1.250	53.678	4.499	3.286	1.213	37.673	10.266	27.407	11.322	182	2
1.250	1.300	51.287	4.184	3.114	1.070	36.620	10.596	26.024	10.307	170	6
1.300	1.350	52.350	4.528	3.327	1.201	38.376	12.187	26.189	9.315	128	3
1.350	1.400	47.376	3.767	2.984	783	34.666	11.620	23.046	8.832	110	1
1.400	1.450	45.667	3.510	2.899	611	34.185	13.258	20.927	7.888	82	2
1.450	1.500	42.857	3.105	2.539	566	32.051	12.901	19.150	7.640	61	-
1.500	1.550	41.950	3.074	2.562	512	31.253	13.198	18.055	7.574	49	-
1.550	1.600	46.918	4.101	3.601	500	35.736	18.497	17.239	7.038	43	-
1.600	1.650	36.491	2.641	2.314	327	28.496	13.111	15.385	5.320	34	-
1.650	1.700	35.240	2.504	2.196	308	28.969	14.165	14.804	3.749	18	-
1.700	1.750	33.397	2.444	2.198	246	27.919	14.312	13.607	3.017	17	-
1.750	1.800	31.870	2.022	1.792	230	27.369	14.701	12.668	2.461	18	-
1.800	1.850	31.441	1.902	1.708	194	27.704	15.945	11.759	1.819	16	-
1.850	1.900	29.170	1.859	1.663	196	25.884	14.980	10.904	1.417	10	-
1.900	1.950	28.304	1.488	1.351	137	25.835	15.445	10.390	969	12	-
1.950	2.000	27.222	1.363	1.216	147	25.046	15.356	9.690	804	9	-
2.000	2.050	26.353	1.306	1.179	127	24.499	15.270	9.229	544	4	-
2.050	2.100	25.108	1.144	1.033	111	23.643	14.996	8.647	319	2	-
2.100	2.150	24.643	1.061	956	105	23.368	14.959	8.409	209	5	-
2.150	2.200	24.230	987	903	84	23.123	14.978	8.145	118	2	-
2.200	2.250	23.141	843	772	71	22.214	14.351	7.863	82	2	-
2.250	2.300	21.866	753	693	60	21.045	13.748	7.297	67	1	-
2.300	2.350	21.535	726	673	53	20.772	13.695	7.077	37	-	-
2.350	2.400	21.173	679	650	29	20.457	13.700	6.757	36	1	-
2.400	2.450	21.298	601	558	43	20.662	13.969	6.693	35	-	-
2.450	2.500	20.729	558	518	40	20.157	13.925	6.232	14	-	-
2.500	2.550	20.588	530	508	22	20.047	14.016	6.031	11	-	-
2.550	2.600	19.539	443	414	29	19.085	13.721	5.364	10	1	-
2.600	2.650	18.365	436	407	29	17.919	13.215	4.704	10	-	-
2.650	2.700	17.471	350	329	21	17.118	12.667	4.451	3	-	-
2.700		214.899	2.149	2.085	64	212.733	171.424	41.309	17	-	-

1) Einschließlich Zulagen und Zuschüsse und nach Abzug ruhender Beträge.

2) Ohne Knappschaftssold.

3) Bis zum 60./65. Lebensjahr.

4) Inkl. Invaliditätspensionen (BU-, EU-Pensionen) ab dem 60./65. Lebensjahr.

Verteilung des monatlichen Pensionseinkommens <sup>1)</sup> **(ohne zwischenstaatliche Teilleistungen)**  
Pensionsstände  
im Dezember 2021

3.22

Versicherungsträger	Insgesamt			Männer			Frauen		
	25%	50%	75%	25%	50%	75%	25%	50%	75%
	bekommen pro Monat weniger als ... Euro								

**Invaliditäts(Erwerbsunfähigkeits)pensionen <sup>2)</sup>**

Alle Pensions- versicherungsträger	1.000	1.167	1.578	1.000	1.334	1.728	906	1.000	1.170
PVA - Arbeiter	1.000	1.121	1.479	1.000	1.259	1.585	844	1.000	1.043
PVA - Angestellte	1.000	1.258	1.777	1.155	1.626	2.191	993	1.069	1.333
BVAEB - Eisenbahn	1.131	1.498	1.852	1.211	1.543	1.903	1.000	1.121	1.445
BVAEB - Bergbau	1.107	1.755	2.306	1.068	1.772	2.308	1.158	1.277	1.887
SVS - gewerbliche Wirtschaft	1.015	1.340	1.806	1.113	1.447	1.887	881	1.008	1.234
SVS - Landwirtschaft	926	1.166	1.523	981	1.240	1.591	720	944	1.122

1) Einschließlich Ausgleichszulagen, jedoch ohne Pflegegeld und Sonderzahlungen.

2) Bis zum 60./65. Lebensjahr.



Verteilung des monatlichen Pensionseinkommens <sup>1)</sup> **(ohne zwischenstaatliche Teileistungen)**  
Pensionsstände  
im Dezember 2021

3.23

Versicherungsträger	Insgesamt			Männer			Frauen		
	25%	50%	75%	25%	50%	75%	25%	50%	75%
	bekommen pro Monat weniger als ... Euro								

**Alle Alterspensionen <sup>2)</sup>**

Alle Pensions- versicherungsträger	979	1.484	2.236	1.578	2.141	2.741	754	1.113	1.616
PVA - Arbeiter	862	1.243	1.809	1.473	1.845	2.229	637	960	1.194
PVA - Angestellte	1.173	1.856	2.622	2.216	2.707	3.129	991	1.428	2.026
BVAEB - Eisenbahn	1.238	1.818	2.434	1.687	2.171	2.647	900	1.186	1.561
BVAEB - Bergbau	2.097	2.560	3.004	2.219	2.624	3.064	1.089	1.759	2.517
SVS - gewerbliche Wirtschaft	1.094	1.683	2.520	1.420	2.107	2.778	871	1.195	1.799
SVS - Landwirtschaft	606	936	1.326	1.014	1.317	1.679	513	736	1.044

1) Einschließlich Ausgleichszulagen, jedoch ohne Pflegegeld und Sonderzahlungen.

2) Inkl. Invaliditätspensionen (BU-, EU-Pensionen) ab dem 60./65. Lebensjahr.

Verteilung des monatlichen Pensionseinkommens <sup>1)</sup> **(ohne zwischenstaatliche Teilleistungen)**  
Pensionsstände  
im Dezember 2021

3.24

Versicherungsträger	Insgesamt			Männer			Frauen		
	25%	50%	75%	25%	50%	75%	25%	50%	75%
	bekommen pro Monat weniger als ... Euro								

**Witwen(Witwer)pensionen**

Alle Pensions- versicherungsträger	622	951	1.192	202	342	551	724	993	1.232
PVA - Arbeiter	613	905	1.047	185	297	440	693	946	1.070
PVA - Angestellte	753	1.138	1.468	230	429	703	930	1.233	1.510
BVAEB - Eisenbahn	696	998	1.244	168	320	550	746	1.000	1.266
BVAEB - Bergbau	1.000	1.237	1.481	257	522	850	1.000	1.240	1.483
SVS - gewerbliche Wirtschaft	569	892	1.178	238	430	672	608	923	1.199
SVS - Landwirtschaft	405	738	940	179	273	388	547	863	954

1) Einschließlich Ausgleichszulagen, jedoch ohne Pflegegeld und Sonderzahlungen.

Stand der Ausgleichszulagen-Bezieher  
aufgegliedert nach Bundesländern und Versicherungsträgern

Berichtsmonat: Dezember 2021

3.25

Gebiet	Alle PV-Träger	Pensions-versich.-anstalt	d a v o n		VA öff.Bed., Eisenbahnen u.Bergbau	d a v o n		Soz.vers.-anstalt der Selbständigen	d a v o n	
			Arbeiter	Angestellte		Eisenbahn	Bergbau		gewerbliche Wirtschaft	Landwirtschaft
<b>Österreich</b>	<b>194.753</b>	<b>151.580</b>	<b>121.709</b>	<b>29.871</b>	<b>1.668</b>	<b>1.010</b>	<b>658</b>	<b>41.505</b>	<b>12.441</b>	<b>29.064</b>
Wien	41.202	37.757	28.137	9.620	220	215	5	3.225	3.127	98
Niederösterreich	29.620	20.269	16.256	4.013	126	112	14	9.225	1.871	7.354
Burgenland	6.504	4.841	4.068	773	35	24	11	1.628	529	1.099
Oberösterreich	28.643	22.713	18.932	3.781	204	133	71	5.726	1.369	4.357
Steiermark	38.316	27.696	23.314	4.382	440	112	328	10.180	1.905	8.275
Kärnten	18.012	13.671	11.343	2.328	257	72	185	4.084	1.281	2.803
Salzburg	9.875	7.632	6.041	1.591	86	65	21	2.157	745	1.412
Tirol	16.231	11.700	9.440	2.260	274	252	22	4.257	1.250	3.007
Vorarlberg	6.350	5.301	4.178	1.123	26	25	1	1.023	364	659

Die Entwicklung der Ausgleichszulagen  
in der Pensionsversicherung

Dezember 2017 - Dezember 2021

3.26

Pensionsversicherungsträger	Ausgleichszulagen im Dezember				
	2017	2018	2019	2020	2021
<b>Zahl der Empfänger</b>					
<b>Alle PV-Träger</b>	<b>212.377</b>	<b>208.739</b>	<b>205.306</b>	<b>198.378</b>	<b>194.753</b>
PVA	160.213	158.729	157.528	153.543	151.580
Arbeiter	131.256	129.364	127.773	123.969	121.709
Angestellte	28.957	29.365	29.755	29.574	29.871
BVAEB - Eisenbahn	1.104	1.089	1.085	1.020	1.010
BVAEB - Bergbau	922	849	783	721	658
SVS - gewerbliche Wirtschaft	13.994	13.796	13.507	12.575	12.441
SVS - Landwirtschaft	36.144	34.276	32.403	30.519	29.064
<b>Durchschnittliche Höhe in Euro</b>					
<b>Alle PV-Träger</b>	<b>309</b>	<b>313</b>	<b>318</b>	<b>335</b>	<b>343</b>
PVA	283	288	295	310	320
Arbeiter	289	294	301	316	327
Angestellte	257	262	269	285	294
BVAEB - Eisenbahn	238	242	249	275	285
BVAEB - Bergbau	205	212	218	231	236
SVS - gewerbliche Wirtschaft	326	330	337	353	368
SVS - Landwirtschaft	422	425	431	457	458
<b>Auf 1.000 Pensionen entfallen Ausgleichszulagen</b>					
<b>Alle PV-Träger</b>	<b>91</b>	<b>88</b>	<b>86</b>	<b>81</b>	<b>79</b>
PVA	82	81	79	76	74
Arbeiter	123	121	118	114	111
Angestellte	33	33	33	31	31
BVAEB - Eisenbahn	61	59	59	54	53
BVAEB - Bergbau	54	51	48	45	42
SVS - gewerbliche Wirtschaft	74	72	68	61	59
SVS - Landwirtschaft	211	202	193	185	179

Ausgleichszulagen in der Pensionsversicherung  
nach der Zahl und der Höhe

Berichtsmonat: Dezember 2021

3.27

Pensionsversicherungsträger	Ausgleichszulagen				
	Insgesamt	zu Pensionen aus dem Versicherungsfall			
		d.gemind. Arbeitsf. (Erwerbs- unfähigk.) <sup>1)</sup>	des Alters <sup>2)</sup>	des Todes	
				Witwen(r)	Waisen
<b>Zahl der Empfänger</b>					
<b>Alle PV-Träger</b>	<b>194.753</b>	<b>33.830</b>	<b>103.806</b>	<b>42.959</b>	<b>14.158</b>
PVA	151.580	30.921	79.527	29.705	11.427
Arbeiter	121.709	23.188	62.379	26.793	9.349
Angestellte	29.871	7.733	17.148	2.912	2.078
BVAEB - Eisenbahn	1.010	130	458	326	96
BVAEB - Bergbau	658	13	64	438	143
SVS - gewerbliche Wirtschaft	12.441	1.327	7.417	2.913	784
SVS - Landwirtschaft	29.064	1.439	16.340	9.577	1.708
<b>Durchschnittliche Höhe in Euro</b>					
<b>Alle PV-Träger</b>	<b>343</b>	<b>335</b>	<b>347</b>	<b>342</b>	<b>343</b>
PVA	320	327	330	290	316
Arbeiter	327	332	337	292	339
Angestellte	294	311	301	265	216
BVAEB - Eisenbahn	285	291	287	273	304
BVAEB - Bergbau	236	262	214	208	328
SVS - gewerbliche Wirtschaft	368	363	359	399	342
SVS - Landwirtschaft	458	503	426	494	527
<b>Auf 1.000 Pensionen entfallen Ausgleichszulagen</b>					
<b>Alle PV-Träger</b>	<b>79</b>	<b>254</b>	<b>56</b>	<b>97</b>	<b>302</b>
PVA	74	261	52	82	293
Arbeiter	111	292	82	117	370
Angestellte	31	198	22	22	152
BVAEB - Eisenbahn	53	125	35	72	238
BVAEB - Bergbau	42	32	7	76	483
SVS - gewerbliche Wirtschaft	59	163	46	74	222
SVS - Landwirtschaft	179	267	134	300	468

1) Bis zum 60./65. Lebensjahr.

2) Inkl. Invaliditätspensionen (BU-, EU-Pensionen) ab dem 60./65. Lebensjahr.

Pensionsantragsbewegung 2021

3.28

Bezeichnung	Unerledigte Anträge am 1.1.2021	Neue Anträge im Berichtsjahr	Erledigungen im Berichtsjahr				Unerledigte Anträge am 31.12.2021
			Zuerkennungen	Ablehnungen	Abtretungen	Sonstige Erledigungen	
<b>Pensionsversicherung insgesamt</b>	<b>40.364</b>	<b>195.213</b>	<b>146.323</b>	<b>36.484</b>	<b>4.233</b>	<b>3.758</b>	<b>44.779</b>
Direkte Pensionen	35.464	154.200	109.135	34.219	3.376	3.425	39.509
Hinterbliebenenpensionen	4.900	41.013	37.188	2.265	857	333	5.270
<b>Pensionsversicherung der Unselbständigen</b>	<b>33.609</b>	<b>170.812</b>	<b>124.270</b>	<b>35.556</b>	<b>3.674</b>	<b>3.089</b>	<b>37.832</b>
Pensionen der geminderten Arbeitsfähigkeit	9.263	46.301	11.579	29.822	800	1.846	11.517
Alterspensionen	20.442	89.514	81.310	3.555	2.091	980	22.020
Witwenpensionen	2.341	23.075	21.217	956	534	134	2.575
Witwerpensionen	658	6.008	5.483	300	73	80	730
Waisenpensionen	905	5.914	4.681	923	176	49	990
<b>Pensionsversicherung der Selbständigen</b>	<b>6.755</b>	<b>24.401</b>	<b>22.053</b>	<b>928</b>	<b>559</b>	<b>669</b>	<b>6.947</b>
Erwerbsunfähigkeitspensionen	1.711	2.837	2.009	532	78	277	1.652
Alterspensionen	4.048	15.548	14.237	310	407	322	4.320
Witwenpensionen	555	4.153	4.037	37	39	28	567
Witwerpensionen	196	1.038	1.001	12	10	14	197
Waisenpensionen	245	825	769	37	25	28	211

Pensionsanträge  
in der Pensionsversicherung  
im Jahre 2021

3.29

Versicherungsträger	Neue Anträge	wegen Eintritt des Versicherungsfalles				
		der gemind. Arbeitsfähigk. (Erwerbsunf.)	des Alters	des Todes		
				Witwen	Witwer	Waisen
<b>Alle Pensionsversicherungsträger</b>	<b>195.213</b>	<b>49.138</b>	<b>105.062</b>	<b>27.228</b>	<b>7.046</b>	<b>6.739</b>
Pensionsversicherungsanstalt	168.291	45.801	88.359	22.354	5.954	5.823
Arbeiter	98.216	30.564	39.585	19.576	4.820	3.671
Angestellte	70.075	15.237	48.774	2.778	1.134	2.152
VA öffentlich Bediensteter, Eisenbahnen und Bergbau	2.521	500	1.155	721	54	91
Eisenbahn	1.679	411	790	379	31	68
Bergbau	842	89	365	342	23	23
Sozialversicherungsanstalt der Selbständigen	24.401	2.837	15.548	4.153	1.038	825
gewerbliche Wirtschaft	17.583	1.859	12.171	2.564	425	564
Landwirtschaft	6.818	978	3.377	1.589	613	261

Zahl der Neuzuerkennungen an Pensionen nach Alter <sup>1)</sup>  
in der gesamten Pensionsversicherung

Berichtsjahr: 2021

3.30

Alter in Jahren	Alle Pensionen	Pensionen aus dem Versicherungsfall						
		der geminderten Arbeitsfähigkeit bzw. Erwerbsunfähigkeit		des Alters <sup>2)</sup>		des Todes		
		Männer	Frauen	Männer	Frauen	Witwen	Witwer	Waisen
<b>Insgesamt</b>	<b>143.227</b>	<b>8.849</b>	<b>4.551</b>	<b>42.330</b>	<b>52.683</b>	<b>24.911</b>	<b>4.716</b>	<b>5.187</b>
5 und jünger	347	-	-	-	-	-	-	347
6	102	-	-	-	-	-	-	102
7	109	-	-	-	-	-	-	109
8	119	-	-	-	-	-	-	119
9	115	-	-	-	-	-	-	115
10	122	-	-	-	-	-	-	122
11	154	-	-	-	-	-	-	154
12	178	-	-	-	-	-	-	178
13	186	-	-	-	-	-	-	186
14	215	-	-	-	-	-	-	215
15	242	-	-	-	-	-	-	242
16	244	-	-	-	-	-	-	244
17	282	-	-	-	-	-	-	282
18	269	-	-	-	-	-	-	269
19	290	-	-	-	-	-	-	290
20	300	-	1	-	-	-	-	299
21	273	1	2	-	-	-	-	270
22	237	7	1	-	-	-	-	229
23	232	10	7	-	-	2	-	213
24	201	8	5	-	-	2	1	185
25	194	16	10	-	-	2	-	166
26	151	15	13	-	-	4	-	119
27	85	17	12	-	-	3	-	53
28	50	20	9	-	-	4	1	16
29	67	30	15	-	-	12	3	7
30	73	29	20	-	-	13	1	10
31	84	26	27	-	-	7	4	20
32	89	34	25	-	-	16	1	13
33	76	32	23	-	-	10	2	9
34	95	36	27	-	-	14	2	16
35	112	42	43	-	-	15	2	10
36	123	45	36	-	-	23	1	18
37	124	47	33	-	-	26	3	15
38	155	57	49	-	-	31	4	14
39	176	44	69	-	-	42	3	18



40	169	56	65	-	-	36	4	8
41	171	52	56	-	-	40	5	18
42	171	54	54	-	-	40	7	16
43	201	68	58	-	-	45	9	21
44	232	78	91	-	-	44	6	13
45	221	65	75	-	-	60	8	13
46	276	74	105	-	-	71	11	15
47	338	113	115	-	-	83	12	15
48	332	103	102	-	-	83	15	29
49	410	124	146	-	-	103	17	20
50	499	157	159	-	-	136	20	27
51	517	185	166	-	-	138	14	14
52	643	228	217	-	-	156	23	19
53	747	275	236	-	-	178	28	30
54	867	309	324	-	-	163	39	32
55	980	332	348	-	-	236	27	37
56	1.135	460	368	-	-	234	45	28
57	1.288	497	446	-	-	272	44	29
58	2.144	712	492	-	542	321	62	15
59	1.967	783	392	-	385	346	52	9
60	43.940	1.346	109	3.466	38.604	349	49	17
61	10.486	1.147	-	2.596	6.277	405	44	17
62	17.478	605	-	14.671	1.686	442	61	13
63	7.061	281	-	4.734	1.476	483	76	11
64	4.019	181	-	2.227	1.028	505	71	7
65	12.119	48	-	10.509	899	565	89	9
66	4.467	-	-	2.907	854	618	84	4
67	1.527	-	-	500	277	650	94	6
68	1.199	-	-	251	175	655	115	3
69	1.062	-	-	124	135	689	113	1
70	1.026	-	-	99	98	706	120	3
71	1.025	-	-	61	79	758	125	2
72	1.072	-	-	41	46	825	157	3
73	1.159	-	-	31	26	930	170	2
74	1.154	-	-	22	28	936	168	-
75	1.025	-	-	16	16	851	137	5
76	866	-	-	17	10	720	119	-
77	1.085	-	-	9	8	917	150	1
78	1.156	-	-	7	7	976	166	-
79	1.128	-	-	13	8	940	167	-
80	1.311	-	-	6	6	1.080	219	-
81	1.366	-	-	3	2	1.157	204	-
82	1.322	-	-	3	1	1.100	218	-
83	959	-	-	2	1	766	190	-
84	831	-	-	1	3	692	135	-
85	735	-	-	2	1	586	146	-
86 und älter	3.470	-	-	12	5	2.599	853	1

1) Alter ist die Differenz zwischen Berichtsjahr und Geburtsjahr.

2) Ohne Knappschaftssold, jedoch einschließlich Höherversicherungspensionen.

Zahl der Neuzuerkennungen an Pensionen nach Alter <sup>1)</sup>  
in der Pensionsversicherung der Unselbständigen

Berichtsjahr: 2021

3.31

Alter in Jahren	Alle Pensionen	Pensionen aus dem Versicherungsfall						
		der geminderten Arbeitsfähigkeit		des Alters <sup>2)</sup>		des Todes		
		Männer	Frauen	Männer	Frauen	Witwen	Witwer	Waisen
<b>Insgesamt</b>	<b>122.003</b>	<b>7.414</b>	<b>3.998</b>	<b>35.433</b>	<b>45.806</b>	<b>21.010</b>	<b>3.890</b>	<b>4.452</b>
5 und jünger	325	-	-	-	-	-	-	325
6	94	-	-	-	-	-	-	94
7	103	-	-	-	-	-	-	103
8	106	-	-	-	-	-	-	106
9	103	-	-	-	-	-	-	103
10	108	-	-	-	-	-	-	108
11	131	-	-	-	-	-	-	131
12	163	-	-	-	-	-	-	163
13	167	-	-	-	-	-	-	167
14	190	-	-	-	-	-	-	190
15	216	-	-	-	-	-	-	216
16	209	-	-	-	-	-	-	209
17	254	-	-	-	-	-	-	254
18	233	-	-	-	-	-	-	233
19	252	-	-	-	-	-	-	252
20	253	-	1	-	-	-	-	252
21	223	1	2	-	-	-	-	220
22	196	7	1	-	-	-	-	188
23	194	10	7	-	-	2	-	175
24	168	7	5	-	-	2	1	153
25	154	15	10	-	-	2	-	127
26	133	15	13	-	-	4	-	101
27	73	16	12	-	-	3	-	42
28	47	20	9	-	-	4	1	13
29	66	30	15	-	-	12	3	6
30	71	29	20	-	-	12	1	9
31	78	26	27	-	-	7	4	14
32	84	32	25	-	-	15	1	11
33	74	31	22	-	-	10	2	9
34	94	36	27	-	-	14	2	15
35	107	42	41	-	-	13	2	9
36	113	43	34	-	-	21	1	14
37	115	45	32	-	-	23	3	12
38	144	57	45	-	-	28	3	11
39	167	42	65	-	-	42	2	16

40	160	53	65	-	-	33	4	5
41	159	50	53	-	-	36	5	15
42	158	49	51	-	-	37	7	14
43	179	64	50	-	-	39	8	18
44	216	74	86	-	-	40	6	10
45	200	63	69	-	-	53	7	8
46	252	65	99	-	-	65	11	12
47	305	103	105	-	-	74	11	12
48	296	94	94	-	-	71	15	22
49	365	114	123	-	-	96	16	16
50	440	139	147	-	-	113	19	22
51	442	158	140	-	-	119	14	11
52	547	194	186	-	-	132	22	13
53	652	239	209	-	-	152	26	26
54	746	261	281	-	-	141	38	25
55	823	266	294	-	-	206	26	31
56	974	398	307	-	-	209	38	22
57	1.119	432	386	-	-	238	42	21
58	1.691	612	430	-	309	273	55	12
59	1.531	668	326	-	201	288	43	5
60	39.608	975	84	2.954	35.226	313	41	15
61	8.299	887	-	1.890	5.123	347	39	13
62	15.497	523	-	13.323	1.204	388	51	8
63	5.852	240	-	4.058	1.070	409	67	8
64	3.359	156	-	1.941	767	429	60	6
65	9.328	33	-	8.038	674	495	79	9
66	3.620	-	-	2.298	706	542	72	2
67	1.235	-	-	394	182	574	80	5
68	987	-	-	191	94	591	108	3
69	873	-	-	97	66	607	102	1
70	831	-	-	63	44	618	104	2
71	832	-	-	45	38	638	109	2
72	901	-	-	28	22	707	141	3
73	971	-	-	20	16	791	142	2
74	975	-	-	19	17	806	133	-
75	877	-	-	16	9	728	122	2
76	731	-	-	14	6	608	103	-
77	915	-	-	7	5	776	127	-
78	987	-	-	4	6	835	142	-
79	941	-	-	10	5	787	139	-
80	1.089	-	-	3	3	904	179	-
81	1.109	-	-	3	2	946	158	-
82	1.036	-	-	2	1	869	164	-
83	742	-	-	2	1	599	140	-
84	655	-	-	1	3	550	101	-
85	590	-	-	2	1	476	111	-
86 und älter	2.700	-	-	10	5	2.048	637	-

1) Alter ist die Differenz zwischen Berichtsjahr und Geburtsjahr.

2) Ohne Knappschaftssold.

Zahl der Neuzuerkennungen an Pensionen nach Alter <sup>1)</sup>  
 bei der Sozialversicherungsanstalt der Selbständigen - gewerbliche Wirtschaft

Berichtsjahr: 2021

3.32

Alter in Jahren	Alle Pensionen	Pensionen aus dem Versicherungsfall						
		der Erwerbsunfähigkeit		des Alters <sup>2)</sup>		des Todes		
		Männer	Frauen	Männer	Frauen	Witwen	Witwer	Waisen
<b>Insgesamt</b>	<b>15.275</b>	<b>852</b>	<b>428</b>	<b>5.541</b>	<b>5.267</b>	<b>2.384</b>	<b>304</b>	<b>499</b>
5 und jünger	11	-	-	-	-	-	-	11
6	5	-	-	-	-	-	-	5
7	5	-	-	-	-	-	-	5
8	7	-	-	-	-	-	-	7
9	10	-	-	-	-	-	-	10
10	9	-	-	-	-	-	-	9
11	22	-	-	-	-	-	-	22
12	15	-	-	-	-	-	-	15
13	16	-	-	-	-	-	-	16
14	15	-	-	-	-	-	-	15
15	18	-	-	-	-	-	-	18
16	19	-	-	-	-	-	-	19
17	22	-	-	-	-	-	-	22
18	27	-	-	-	-	-	-	27
19	28	-	-	-	-	-	-	28
20	37	-	-	-	-	-	-	37
21	39	-	-	-	-	-	-	39
22	32	-	-	-	-	-	-	32
23	33	-	-	-	-	-	-	33
24	31	-	-	-	-	-	-	31
25	31	1	-	-	-	-	-	30
26	13	-	-	-	-	-	-	13
27	8	-	-	-	-	-	-	8
28	2	-	-	-	-	-	-	2
29	1	-	-	-	-	-	-	1
30	1	-	-	-	-	-	-	1
31	3	-	-	-	-	-	-	3
32	4	2	-	-	-	1	-	1
33	1	-	1	-	-	-	-	-
34	-	-	-	-	-	-	-	-
35	4	-	2	-	-	1	-	1
36	6	2	2	-	-	2	-	-
37	9	2	1	-	-	3	-	3
38	9	-	4	-	-	2	1	2
39	8	1	4	-	-	-	1	2

40	4	1	-	-	-	2	-	1
41	8	1	2	-	-	4	-	1
42	7	3	2	-	-	1	-	1
43	16	4	5	-	-	5	1	1
44	11	4	3	-	-	4	-	-
45	11	2	1	-	-	6	1	1
46	15	8	4	-	-	3	-	-
47	24	7	8	-	-	8	-	1
48	24	7	6	-	-	11	-	-
49	31	8	16	-	-	5	1	1
50	42	9	10	-	-	22	1	-
51	58	21	21	-	-	14	-	2
52	74	29	24	-	-	18	1	2
53	76	30	23	-	-	21	1	1
54	87	35	32	-	-	18	1	1
55	112	45	39	-	-	26	-	2
56	116	47	43	-	-	20	4	2
57	121	47	45	-	-	24	1	4
58	205	76	50	-	38	38	3	-
59	215	85	57	-	26	40	6	1
60	2.775	125	23	177	2.416	28	5	1
61	1.362	117	-	265	936	38	3	3
62	1.685	60	-	1.111	463	42	7	2
63	1.057	34	-	577	393	51	2	-
64	593	24	-	259	250	54	6	-
65	2.615	15	-	2.332	215	48	5	-
66	762	-	-	562	141	52	7	-
67	256	-	-	98	92	57	9	-
68	183	-	-	56	81	41	5	-
69	148	-	-	25	66	55	2	-
70	148	-	-	32	52	57	7	-
71	138	-	-	13	38	81	6	-
72	122	-	-	11	23	78	10	-
73	121	-	-	10	10	85	16	-
74	107	-	-	3	10	83	11	-
75	86	-	-	-	7	70	7	2
76	94	-	-	2	3	79	10	-
77	99	-	-	2	3	84	10	-
78	106	-	-	2	1	91	12	-
79	117	-	-	2	2	100	13	-
80	117	-	-	1	1	100	15	-
81	131	-	-	-	-	117	14	-
82	136	-	-	-	-	123	13	-
83	89	-	-	-	-	78	11	-
84	69	-	-	-	-	64	5	-
85	54	-	-	-	-	47	7	-
86 und älter	347	-	-	1	-	282	63	1

1) Alter ist die Differenz zwischen Berichtsjahr und Geburtsjahr.

2) Einschließlich Höherversicherungspensionen.

Zahl der Neuzuerkennungen an Pensionen nach Alter <sup>1)</sup>  
bei der Sozialversicherungsanstalt der Selbständigen - Landwirtschaft

Berichtsjahr: 2021

3.33

Alter in Jahren	Alle Pensionen	Pensionen aus dem Versicherungsfall						
		der Erwerbsunfähigkeit		des Alters <sup>2)</sup>		des Todes		
		Männer	Frauen	Männer	Frauen	Witwen	Witwer	Waisen
<b>Insgesamt</b>	<b>5.949</b>	<b>583</b>	<b>125</b>	<b>1.356</b>	<b>1.610</b>	<b>1.517</b>	<b>522</b>	<b>236</b>
5 und jünger	11	-	-	-	-	-	-	11
6	3	-	-	-	-	-	-	3
7	1	-	-	-	-	-	-	1
8	6	-	-	-	-	-	-	6
9	2	-	-	-	-	-	-	2
10	5	-	-	-	-	-	-	5
11	1	-	-	-	-	-	-	1
12	-	-	-	-	-	-	-	-
13	3	-	-	-	-	-	-	3
14	10	-	-	-	-	-	-	10
15	8	-	-	-	-	-	-	8
16	16	-	-	-	-	-	-	16
17	6	-	-	-	-	-	-	6
18	9	-	-	-	-	-	-	9
19	10	-	-	-	-	-	-	10
20	10	-	-	-	-	-	-	10
21	11	-	-	-	-	-	-	11
22	9	-	-	-	-	-	-	9
23	5	-	-	-	-	-	-	5
24	2	1	-	-	-	-	-	1
25	9	-	-	-	-	-	-	9
26	5	-	-	-	-	-	-	5
27	4	1	-	-	-	-	-	3
28	1	-	-	-	-	-	-	1
29	-	-	-	-	-	-	-	-
30	1	-	-	-	-	1	-	-
31	3	-	-	-	-	-	-	3
32	1	-	-	-	-	-	-	1
33	1	1	-	-	-	-	-	-
34	1	-	-	-	-	-	-	1
35	1	-	-	-	-	1	-	-
36	4	-	-	-	-	-	-	4
37	-	-	-	-	-	-	-	-
38	2	-	-	-	-	1	-	1
39	1	1	-	-	-	-	-	-

40	5	2	-	-	-	1	-	2
41	4	1	1	-	-	-	-	2
42	6	2	1	-	-	2	-	1
43	6	-	3	-	-	1	-	2
44	5	-	2	-	-	-	-	3
45	10	-	5	-	-	1	-	4
46	9	1	2	-	-	3	-	3
47	9	3	2	-	-	1	1	2
48	12	2	2	-	-	1	-	7
49	14	2	7	-	-	2	-	3
50	17	9	2	-	-	1	-	5
51	17	6	5	-	-	5	-	1
52	22	5	7	-	-	6	-	4
53	19	6	4	-	-	5	1	3
54	34	13	11	-	-	4	-	6
55	45	21	15	-	-	4	1	4
56	45	15	18	-	-	5	3	4
57	48	18	15	-	-	10	1	4
58	248	24	12	-	195	10	4	3
59	221	30	9	-	158	18	3	3
60	1.557	246	2	335	962	8	3	1
61	825	143	-	441	218	20	2	1
62	296	22	-	237	19	12	3	3
63	152	7	-	99	13	23	7	3
64	67	1	-	27	11	22	5	1
65	176	-	-	139	10	22	5	-
66	85	-	-	47	7	24	5	2
67	36	-	-	8	3	19	5	1
68	29	-	-	4	-	23	2	-
69	41	-	-	2	3	27	9	-
70	47	-	-	4	2	31	9	1
71	55	-	-	3	3	39	10	-
72	49	-	-	2	1	40	6	-
73	67	-	-	1	-	54	12	-
74	72	-	-	-	1	47	24	-
75	62	-	-	-	-	53	8	1
76	41	-	-	1	1	33	6	-
77	71	-	-	-	-	57	13	1
78	63	-	-	1	-	50	12	-
79	70	-	-	1	1	53	15	-
80	105	-	-	2	2	76	25	-
81	126	-	-	-	-	94	32	-
82	150	-	-	1	-	108	41	-
83	128	-	-	-	-	89	39	-
84	107	-	-	-	-	78	29	-
85	91	-	-	-	-	63	28	-
86 und älter	423	-	-	1	-	269	153	-

1) Alter ist die Differenz zwischen Berichtsjahr und Geburtsjahr.

2) Einschließlich Höherversicherungspensionen.

Neuzugang an Pensionen wegen geminderter  
nach Krankheitsgruppen

Berichtsjahr:

Krankheitsgruppe		Pensionsversicherung insgesamt		
		M + F	Männer	Frauen
<b>I n s g e s a m t</b>		<b>13.400</b>	<b>8.849</b>	<b>4.551</b>
I.	Bestimmte infektiöse und parasitäre Krankheiten	45	34	11
II.	Neubildungen	1.985	1.174	811
III.	Krankheiten des Blutes und der blutbildenden Organe sowie bestimmte Störungen mit Beteiligung des Immunsystems	12	8	4
IV.	Endokrine, Ernährungs- und Stoffwechselkrankheiten	364	277	87
V.	Psychische und Verhaltensstörungen	4.463	2.410	2.053
VI.	Krankheiten des Nervensystems	853	522	331
VII.	Krankheiten des Auges und der Augenanhangsgebilde	138	89	49
VIII.	Krankheiten des Ohres und des Warzenfortsatzes	32	23	9
IX.	Krankheiten des Kreislaufsystems	1.553	1.300	253
X.	Krankheiten des Atmungssystems	478	361	117
XI.	Krankheiten des Verdauungssystems	252	180	72
XII.	Krankheiten der Haut und der Unterhaut	65	49	16
XIII.	Krankheiten des Muskel-Skelett-Systems und des Bindegewebes	2.655	2.067	588
XIV.	Krankheiten des Urogenitalsystems	146	105	41
XV.	Schwangerschaft, Geburt und Wochenbett	-	-	-
XVI.	Bestimmte Zustände, die ihren Ursprung in der Perinatalperiode haben	-	-	-
XVII.	Angeborene Fehlbildungen, Deformitäten und Chromosomenanomalien	46	34	12
XVIII.	Symptome und abnorme klinische und Laborbefunde, die anderenorts nicht klassifiziert sind	194	126	68
XIX.	Verletzungen, Vergiftungen und bestimmte andere Folgen äußerer Ursachen	112	84	28
	Diagnose nicht feststellbar	7	6	1



Arbeitsfähigkeit bzw. Erwerbsunfähigkeit  
und nach dem Geschlecht

2021

3.34

Pensionsversicherung der Unselbständigen			SVS - gewerbliche Wirtschaft			SVS - Landwirtschaft		
M + F	Männer	Frauen	M + F	Männer	Frauen	M + F	Männer	Frauen
<b>11.412</b>	<b>7.414</b>	<b>3.998</b>	<b>1.280</b>	<b>852</b>	<b>428</b>	<b>708</b>	<b>583</b>	<b>125</b>
37	27	10	6	5	1	2	2	-
1.746	1.048	698	189	100	89	50	26	24
9	6	3	2	1	1	1	1	-
316	232	84	17	14	3	31	31	-
3.979	2.117	1.862	352	205	147	132	88	44
750	442	308	80	65	15	23	15	8
121	78	43	14	10	4	3	1	2
24	16	8	7	7	-	1	-	1
1.310	1.098	212	161	131	30	82	71	11
424	320	104	35	26	9	19	15	4
222	157	65	21	15	6	9	8	1
55	42	13	6	4	2	4	3	1
2.013	1.544	469	308	217	91	334	306	28
133	95	38	11	8	3	2	2	-
-	-	-	-	-	-	-	-	-
-	-	-	-	-	-	-	-	-
44	33	11	1	-	1	1	1	-
175	115	60	14	7	7	5	4	1
51	41	10	53	35	18	8	8	-
3	3	-	3	2	1	1	1	-

Verteilung des monatlichen Pensionseinkommens <sup>1)</sup> **(ohne zwischenstaatliche Teilleistungen)**  
 Erstmalige Neuzuerkennungen  
 im Jahre 2021

3.35

Versicherungsträger	Insgesamt			Männer			Frauen		
	25%	50%	75%	25%	50%	75%	25%	50%	75%
	bekommen pro Monat weniger als ... Euro								

**Invaliditäts(Erwerbsunfähigkeits)pensionen**

Alle Pensions- versicherungsträger	933	1.252	1.719	1.035	1.458	1.893	789	1.000	1.277
PVA - Arbeiter	887	1.168	1.600	1.000	1.353	1.733	712	927	1.100
PVA - Angestellte	1.000	1.367	1.992	1.267	1.844	2.502	887	1.131	1.470
BVAEB - Eisenbahn	1.132	1.600	1.953	1.282	1.623	1.958	923	1.094	1.451
BVAEB - Bergbau	1.687	2.027	2.921	1.687	2.027	2.921	-	-	-
SVS - gewerbliche Wirtschaft	928	1.303	1.833	1.074	1.468	2.020	767	947	1.197
SVS - Landwirtschaft	1.006	1.340	1.654	1.104	1.406	1.706	755	990	1.278

1) Einschließlich Ausgleichszulagen, jedoch ohne Pflegegeld und Sonderzahlungen.

Verteilung des monatlichen Pensionseinkommens <sup>1)</sup> **(ohne zwischenstaatliche Teileistungen)**  
 Erstmalige Neuzuerkennungen  
 im Jahre 2021

3.36

Versicherungsträger	Insgesamt			Männer			Frauen		
	25%	50%	75%	25%	50%	75%	25%	50%	75%
	bekommen pro Monat weniger als ... Euro								

**Alle Alterspensionen**

Alle Pensions- versicherungsträger	1.139	1.820	2.680	1.858	2.517	3.272	927	1.367	1.971
PVA - Arbeiter	936	1.474	2.191	1.645	2.160	2.579	690	1.006	1.358
PVA - Angestellte	1.352	2.096	3.039	2.519	3.201	3.754	1.142	1.665	2.313
BVAEB - Eisenbahn	1.799	2.414	3.042	2.080	2.593	3.175	1.101	1.657	2.159
BVAEB - Bergbau	2.595	3.082	3.493	2.691	3.132	3.515	1.745	2.711	3.268
SVS - gewerbliche Wirtschaft	1.225	2.005	2.995	1.614	2.448	3.284	941	1.354	2.075
SVS - Landwirtschaft	836	1.256	1.733	1.204	1.616	2.085	677	991	1.400

1) Einschließlich Ausgleichszulagen, jedoch ohne Pflegegeld und Sonderzahlungen.

Verteilung des monatlichen Pensionseinkommens <sup>1)</sup> **(ohne zwischenstaatliche Teilleistungen)**  
 Erstmalige Neuzuerkennungen  
 im Jahre 2021

3.37

Versicherungsträger	Insgesamt			Männer			Frauen		
	25%	50%	75%	25%	50%	75%	25%	50%	75%
	bekommen pro Monat weniger als ... Euro								

**Witwen(Witwer)pensionen**

Alle Pensions- versicherungsträger	561	928	1.264	193	348	568	731	1.005	1.339
PVA - Arbeiter	526	846	1.090	181	314	457	675	924	1.133
PVA - Angestellte	689	1.179	1.534	208	434	701	989	1.340	1.585
BVAEB - Eisenbahn	595	954	1.294	139	319	488	712	999	1.334
BVAEB - Bergbau	1.046	1.344	1.573	324	679	736	1.061	1.346	1.576
SVS - gewerbliche Wirtschaft	607	954	1.265	265	492	762	670	996	1.297
SVS - Landwirtschaft	362	667	921	190	282	404	577	811	954

1) Einschließlich Ausgleichszulagen, jedoch ohne Pflegegeld und Sonderzahlungen.

Zahl der Abfertigungen von Witwen(Witwer)pensionen bei Wiederverheiratung  
nach Altersgruppen und Höhe des Abfertigungsbetrages  
in der Pensionsversicherung der Unselbständigen

Berichtsjahr: 2021

3.38

Altersgruppe (Jahre)	Witwenpensionen			Witwerpensionen		
	Zahl der Fälle	Euro pro Fall	Durchschn. Höhe der abgefert. Pens. in Euro	Zahl der Fälle	Euro pro Fall	Durchschn. Höhe der abgefert. Pens. in Euro
<b>Insgesamt</b>	<b>121</b>	<b>21.048</b>	<b>601</b>	<b>162</b>	<b>11.569</b>	<b>331</b>
Bis 19	-	-	-	-	-	-
20 - 24	-	-	-	-	-	-
25 - 29	1	9.148	261	-	-	-
30 - 34	2	19.741	564	-	-	-
35 - 39	3	9.049	259	2	18.013	515
40 - 44	4	30.819	881	3	6.544	187
45 - 49	16	24.439	698	11	11.636	332
50 - 54	24	18.723	535	12	12.639	361
55 - 59	19	14.616	418	22	9.521	272
60 - 64	22	22.173	634	30	14.014	400
65 - 69	10	21.592	617	28	10.367	296
70 - 74	11	31.764	908	18	8.920	255
75 - 79	5	26.964	770	20	10.324	295
80 und mehr	4	10.425	298	16	15.735	450

## ***Kapitel 4***

### ***Unfallversicherung***

*Versicherte, Arbeitsunfälle und Leistungen*

## 4.0 Vorbemerkungen

Die *Unfallversicherten* werden wie die Kranken- und Pensionsversicherten fallbezogen und nicht personenbezogen erfasst. Da die gesetzliche Unfallversicherung eine Mehrfachversicherung zulässt (z.B. bei zwei Beschäftigungen), werden nicht die unfallversicherten Personen, sondern die Unfallversicherungsverhältnisse gezählt. Bei den Selbständigen in der Landwirtschaft werden neben den Betriebsführern auch die in den Betrieben darüber hinaus erwerbstätigen Personen (Ehegatte(in), Kinder) schätzungsweise erfasst.

Seit dem Jahr 2010 gibt es für fünfjährige Kinder ein verpflichtendes Jahr zur Förderung in institutionellen Kinderbetreuungseinrichtungen. Diese Kindergartenkinder unterliegen ebenfalls der Unfallversicherung und werden hier unter der Kategorie „Schüler und Studenten“ miteinbezogen.

Bei Unfallrenten erfolgt die statistische Erfassung ebenfalls fallbezogen. Ausgewiesen wird also die Zahl der Renten und nicht die Zahl der Rentenbezieher.

Die Höhe der Unfallrenten richtet sich nach der Höhe der Bemessungsgrundlage und dem Grad der Erwerbsminderung. Für die Berechnung der *Durchschnittsrenten* wird die gesamte Rentenleistung einschließlich eventuell bezahlter Kinderzuschüsse, jedoch ohne Pflegegeld und Familienbeihilfe herangezogen.

Das *Alter* der Rentenbezieher ergibt sich als Differenz zwischen Berichtsjahr und Geburtsjahr.

### 4.1 Unfallversicherte (Tab. 4.01)

Im Jahresdurchschnitt 2021 betrug die Zahl der unfallversicherten Personen (Versicherungsverhältnisse) 6.620.136.

Von den Unfallversicherten entfielen

- 69,4 % auf die Allgemeine Unfallversicherungsanstalt,
- 13,4 % auf die SVS - Landwirtschaft,
- 8,8 % auf die SVS - gewerbliche Wirtschaft,
- 7,3 % auf die BVAEB - öffentlich Bedienstete und
- 1,1 % auf die BVAEB - Eisenbahn Bergbau.

#### 4.2 Anerkannte Versicherungsfälle (Tab. 4.02 bis 4.06)

Im Jahre 2021 wurden 140.393 Versicherungsfälle anerkannt, die sich wie folgt verteilen:

##### **Anerkannte Versicherungsfälle im Jahr 2021**

Bezeichnung	Anerkannte Versicherungsfälle	davon tödlich
<b>Insgesamt</b>	<b>140.393</b>	<b>264</b>
Arbeitsunfälle im engeren Sinn	91.181	123
Wegunfälle	12.776	36
Berufskrankheiten	7.194	105
Schüler(Studenten)unfälle	29.242	-

#### 4.3 Rentenstände und Rentenhöhe (Tab. 4.07 bis 4.12)

Im Dezember 2021 wurden 89.815 Renten ausbezahlt. Davon entfielen 77.411 bzw. 86,2 % auf Versehrtenrenten und 12.404 bzw. 13,8 % auf Hinterbliebenenrenten.

##### **Rentenstand im Dezember 2021**

Bezeichnung	Zahl der Renten
<b>Alle Renten</b>	<b>89.815</b>
Versehrtenrenten	77.411
davon	
Teilrenten bis 49 %	69.204
Teilrenten 50 - 99 %	6.065
Vollrenten 100 %	2.142
Witwenrenten	10.312
Witwerrenten	340
Waisenrenten	1.748
Eltern(Geschwister)renten	4



Die Höhe der Versehrtenrenten richtet sich nach der Höhe der Bemessungsgrundlage und dem Grad der Erwerbsminderung.

Die durchschnittlichen Versehrtenrenten betragen im Dezember 2021 lediglich 458 Euro, was vor allem auf die hohe Zahl der Teilrenten zurückzuführen ist.

**Durchschnittliche Höhe der Versehrtenrenten  
Dezember 2021**

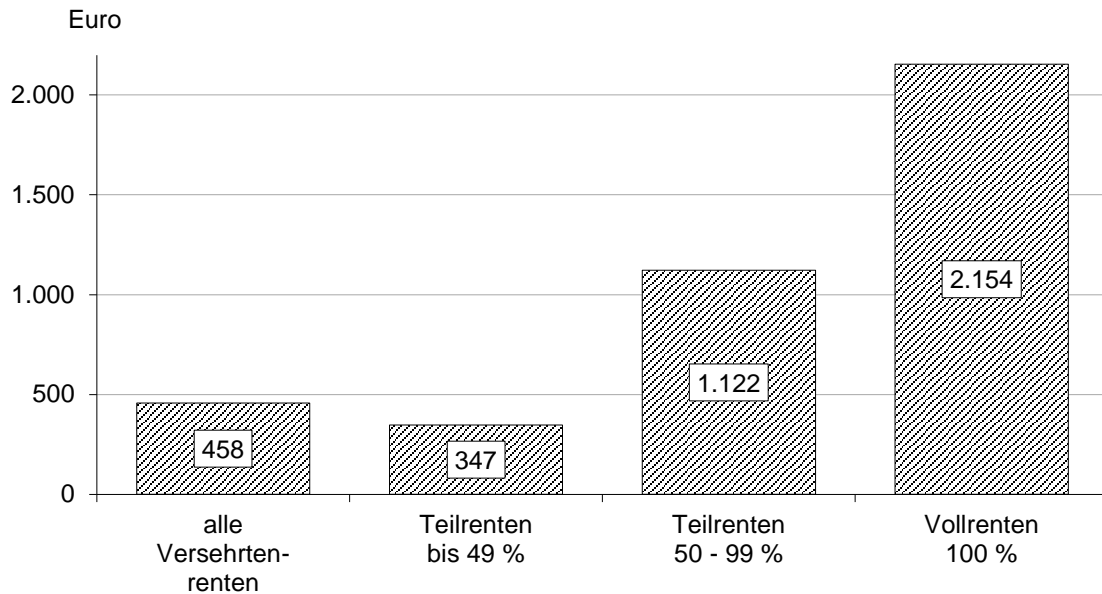

#### 4.4 Rentenneuzugänge (Tab. 4.13)

Im Jahre 2021 wurden 6.793 Versehrtenrenten zuerkannt. Diese Neuzuerkennungen verteilen sich nach Altersgruppen wie folgt:

**Verteilung der neu zuerkannten Versehrtenrenten  
nach Altersgruppen 2021**

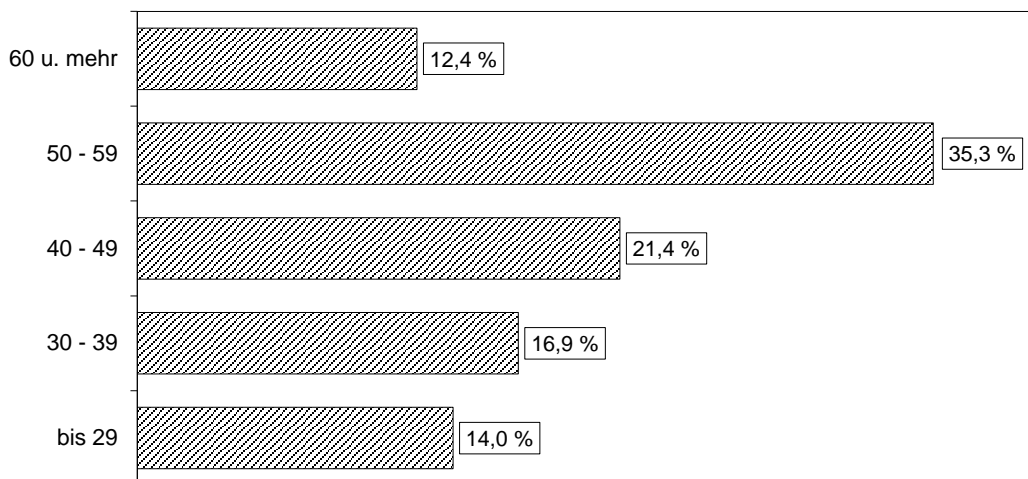

Die Entwicklung des Standes der unmittelbar versicherten Personen  
in der Unfallversicherung nach Versicherungsträgern  
Jahresdurchschnitte 2014 - 2021

4.01

Bezeichnung		2014	2015	2016	2017	2018	2019	2020	2021
<b>I n s g e s a m t</b>		<b>6.220.226</b>	<b>6.264.402</b>	<b>6.337.382</b>	<b>6.426.127</b>	<b>6.511.418</b>	<b>6.572.456</b>	<b>6.515.064</b>	<b>6.620.136</b>
D a v o n	Unselbständige	3.382.924	3.414.719	3.471.759	3.542.365	3.627.858	3.687.589	3.633.019	3.710.303
	Selbständige	1.436.911	1.443.531	1.450.426	1.455.764	1.453.933	1.462.227	1.459.424	1.471.587
	Schüler und Studenten	1.400.391	1.406.152	1.415.197	1.427.998	1.429.627	1.422.640	1.422.621	1.438.246
Allgemeine Unfallversicherungsanstalt		4.811.529	4.856.887	4.927.700	5.012.593	5.101.870	5.154.182	4.501.470	4.594.721
BVAEB - Eisenbahn Bergbau		62.195	63.036	64.720	66.453	67.970	69.907	87.026	72.576
BVAEB - öffentlich Bedienstete		403.125	411.336	420.093	429.014	437.348	447.308	467.144	481.252
SVS - gewerbliche Wirtschaft		-	-	-	-	-	-	562.188	583.028
SVS - Landwirtschaft		943.377	933.143	924.869	918.067	904.230	901.059	897.236	888.559

Anerkannte Versicherungsfälle  
nach Versicherungsträgern und Versichertenkategorien  
im Jahre 2021

4.02

Versicherungsträger Versichertenkategorie	Anerkannte Versicherungsfälle		d a v o n					
			Arbeitsunfälle		Wegunfälle		Berufskrankheiten	
	Zahl	davon tödlich	Zahl	davon tödlich	Zahl	davon tödlich	Zahl	davon tödlich
<b>Alle Unfallversicherungsträger</b>	<b>140.393</b>	<b>264</b>	<b>119.196</b>	<b>123</b>	<b>13.976</b>	<b>36</b>	<b>7.221</b>	<b>105</b>
I Unselbständig Erwerbstätige	103.887	193	84.707	72	12.284	32	6.896	89
II Selbständig Erwerbstätige	4.417	62	4.062	48	137	3	218	11
IIIa Schüler und Studenten	29.242	-	28.015	-	1.200	-	27	-
IIIb Sonstige geschützte Personen	2.847	9	2.412	3	355	1	80	5
<b>Allgemeine Unfallversicherungsanstalt</b>	<b>124.506</b>	<b>193</b>	<b>105.691</b>	<b>71</b>	<b>12.045</b>	<b>31</b>	<b>6.770</b>	<b>91</b>
I Unselbständig Erwerbstätige	92.422	184	75.268	68	10.491	30	6.663	86
IIIa Schüler und Studenten	29.242	-	28.015	-	1.200	-	27	-
IIIb Sonstige geschützte Personen	2.842	9	2.408	3	354	1	80	5
<b>BVAEB - Eisenbahn Bergbau</b>	<b>2.423</b>	<b>6</b>	<b>2.136</b>	<b>2</b>	<b>277</b>	<b>1</b>	<b>10</b>	<b>3</b>
I Unselbständig Erwerbstätige	2.423	6	2.136	2	277	1	10	3
<b>BVAEB - öffentlich Bedienstete</b>	<b>9.043</b>	<b>3</b>	<b>7.303</b>	<b>2</b>	<b>1.517</b>	<b>1</b>	<b>223</b>	<b>-</b>
I Unselbständig Erwerbstätige	9.042	3	7.303	2	1.516	1	223	-
IIIb Sonstige geschützte Personen	1	-	-	-	1	-	-	-
<b>SVS - gewerbliche Wirtschaft</b>	<b>1.402</b>	<b>14</b>	<b>1.161</b>	<b>8</b>	<b>129</b>	<b>2</b>	<b>112</b>	<b>4</b>
II Selbständig Erwerbstätige	1.402	14	1.161	8	129	2	112	4
<b>SVS - Landwirtschaft</b>	<b>3.019</b>	<b>48</b>	<b>2.905</b>	<b>40</b>	<b>8</b>	<b>1</b>	<b>106</b>	<b>7</b>
II Selbständig Erwerbstätige	3.015	48	2.901	40	8	1	106	7
IIIb Sonstige geschützte Personen	4	-	4	-	-	-	-	-

Die Entwicklung der anerkannten Arbeits- und Wegunfälle <sup>1)</sup>  
nach Altersgruppen  
2013 - 2021

4.03

Altersgruppe (Jahre)	Bezeichnung	2013	2014	2015	2016	2017	2018	2019	2020	2021
<b>Insgesamt</b>	<b>Arbeitsunfälle davon tödlich</b>	<b>122.258 209</b>	<b>121.673 192</b>	<b>117.350 194</b>	<b>119.169 166</b>	<b>121.761 149</b>	<b>124.491 177</b>	<b>121.260 158</b>	<b>93.006 144</b>	<b>103.957 159</b>
Bis 19	Arbeitsunfälle davon tödlich	12.332 9	11.942 8	11.059 5	12.049 9	11.734 7	11.552 4	11.244 5	8.422 2	9.456 6
20 - 29	Arbeitsunfälle davon tödlich	30.929 30	30.711 19	29.687 32	29.856 22	30.563 22	31.272 22	30.074 18	23.048 14	26.067 21
30 - 39	Arbeitsunfälle davon tödlich	25.260 31	25.191 26	24.201 23	24.576 24	25.310 23	26.244 24	25.919 33	19.923 17	22.384 28
40 - 49	Arbeitsunfälle davon tödlich	28.108 51	27.253 40	25.719 48	25.813 32	25.724 32	25.534 37	24.329 36	18.598 35	20.343 37
50 - 59	Arbeitsunfälle davon tödlich	22.293 50	22.985 55	23.024 49	23.479 40	24.671 43	25.698 51	25.563 35	19.831 48	22.115 45
60 - 69	Arbeitsunfälle davon tödlich	2.594 20	2.774 22	2.944 20	2.752 24	3.084 11	3.505 25	3.484 22	2.694 16	3.134 10
70 und mehr	Arbeitsunfälle davon tödlich	742 18	817 22	716 17	644 15	675 11	686 14	647 9	490 12	458 12

1) Ohne Berufskrankheiten und Unfälle von Schülern und Studenten.

Anerkannte Unfälle von Schülern und Studenten  
nach Tätigkeiten, Alter und nach dem Geschlecht  
im Jahre 2021

4.04

Tätigkeit des Versicherten zur Zeit des Unfalles	Geschl.	Anerkannte Arbeitsunfälle		Altersgruppe				
		Insgesamt	davon tödlich	unter 10	10 - 14	15 - 19	20 - 24	25 und mehr
<b>Alle Tätigkeiten</b>	<b>M+F</b>	<b>29.215</b>	-	<b>9.301</b>	<b>15.297</b>	<b>4.216</b>	<b>267</b>	<b>134</b>
	<b>M</b>	<b>17.169</b>	-	<b>5.611</b>	<b>9.120</b>	<b>2.305</b>	<b>85</b>	<b>48</b>
	<b>F</b>	<b>12.046</b>	-	<b>3.690</b>	<b>6.177</b>	<b>1.911</b>	<b>182</b>	<b>86</b>
<b>davon tödlich</b>	<b>M+F</b>	-	-	-	-	-	-	-
Tätigkeiten sportlicher Art	M	7.239	-	1.212	4.595	1.394	28	10
	F	5.646	-	878	3.618	1.099	33	18
Tätigkeiten beim Unterricht	M	3.199	-	1.529	1.263	376	26	5
	F	2.113	-	967	762	315	47	22
Tätigkeiten außerhalb des Unterrichtes	M	5.233	-	2.443	2.506	281	1	2
	F	3.048	-	1.514	1.309	214	11	-
Tätigkeiten bei außer- schulischen Veranstaltungen	M	872	-	295	435	105	16	21
	F	665	-	201	276	88	68	32
Wegunfälle gemäß § 175 Abs. 2 ASVG	M	626	-	132	321	149	14	10
	F	574	-	130	212	195	23	14

Die Entwicklung der anerkannten Unfälle  
von Schülern und Studenten nach Tätigkeiten

2018 - 2021

4.05

Tätigkeit des Versicherten zur Zeit des Unfalles	Geschl.	2018	2019	2020	2021
<b>Alle Tätigkeiten</b>	<b>M + F</b>	<b>53.783</b>	<b>54.589</b>	<b>23.351</b>	<b>29.215</b>
	<b>M</b>	<b>29.685</b>	<b>30.283</b>	<b>13.127</b>	<b>17.169</b>
	<b>F</b>	<b>24.098</b>	<b>24.306</b>	<b>10.224</b>	<b>12.046</b>
<b>Davon tödlich</b>	<b>M + F</b>	<b>1</b>	<b>4</b>	<b>-</b>	<b>-</b>
Tätigkeiten sportlicher Art	M + F	30.765	31.014	12.540	12.885
	M	16.159	16.242	6.669	7.239
	F	14.606	14.772	5.871	5.646
Tätigkeiten beim Unterricht	M + F	7.270	7.711	3.576	5.312
	M	4.174	4.533	2.109	3.199
	F	3.096	3.178	1.467	2.113
Tätigkeiten außerhalb des Unterrichtes	M + F	11.196	11.547	5.478	8.281
	M	6.956	7.218	3.473	5.233
	F	4.240	4.329	2.005	3.048
Tätigkeiten bei außer- schulischen Veranstaltungen	M + F	2.479	2.403	847	1.537
	M	1.316	1.310	428	872
	F	1.163	1.093	419	665
Wegunfälle gemäß § 175 Abs. 2 ASVG	M + F	2.073	1.914	910	1.200
	M	1.080	980	448	626
	F	993	934	462	574

Gliederung der Unfälle von Schülern und Studenten  
nach der Art der Schule (Lehranstalt)  
2014 - 2021

4.06

Bezeichnung	2014	2015	2016	2017	2018	2019	2020	2021
<b>Schüler(Studenten)unfälle insgesamt</b>	<b>56.030</b>	<b>54.685</b>	<b>55.032</b>	<b>54.510</b>	<b>53.783</b>	<b>54.589</b>	<b>23.351</b>	<b>29.215</b>
<b>davon tödlich</b>	<b>8</b>	<b>7</b>	<b>1</b>	<b>2</b>	<b>1</b>	<b>4</b>	<b>-</b>	<b>-</b>
Volksschulen (inkl. Vorschulklassen)	12.993	12.981	13.535	13.979	14.008	14.261	6.669	9.710
Neue Mittelschule (ehem. Hauptschulen)	18.062	17.769	17.919	17.450	16.846	16.785	6.645	7.490
Allgemeinbildende höhere Schulen (inkl. Uni, Hochschulen, Fachhochschulen)	12.510	12.344	12.710	12.290	12.339	12.423	5.117	5.772
Kaufmännische mittlere und höhere Schulen	1.198	1.058	1.136	1.100	1.159	1.104	420	449
Technische mittlere und höhere Schulen	2.354	2.226	2.087	2.112	2.116	2.135	854	1.012
Polytechnische Schulen	820	830	820	738	769	767	268	290
Sonderschulen	877	868	852	866	823	864	437	568
Sonstige Schulen (inkl. Kindergärten)	7.216	6.609	5.973	5.975	5.723	6.250	2.941	3.924

Die Entwicklung des Rentenstandes nach Versicherungsträgern  
in der Unfallversicherung  
Dezember 2017 - Dezember 2021

4.07

Rentenart	Dezember	Unfallversicherung			Allgemeine Unfall-VA		BVAEB - Eisenbahn Bergbau		BVAEB - öffentlich Bedienstete		SVS - gewerbliche Wirtschaft		SVS - Landwirtschaft	
		M + F	Männer	Frauen	Männer	Frauen	Männer	Frauen	Männer	Frauen	Männer	Frauen	Männer	Frauen
Alle Renten	2017	96.385	67.932	28.453	51.329	18.923	2.198	524	3.195	1.269	-	-	11.210	7.737
	2018	94.808	66.925	27.883	50.807	18.701	2.144	507	3.209	1.290	-	-	10.765	7.385
	2019	93.330	66.123	27.207	50.498	18.399	2.107	486	3.152	1.298	-	-	10.366	7.024
	2020	91.448	64.899	26.549	45.897	16.638	2.319	542	3.103	1.290	3.709	1.414	9.871	6.665
	2021	89.815	63.858	25.957	45.393	16.439	2.261	525	3.056	1.258	3.772	1.401	9.376	6.334
Versehrtenrenten	2017	82.533	66.509	16.024	50.315	9.686	2.169	97	3.155	847	-	-	10.870	5.394
	2018	81.308	65.557	15.751	49.826	9.675	2.119	90	3.171	885	-	-	10.441	5.101
	2019	80.229	64.815	15.414	49.561	9.607	2.089	87	3.118	901	-	-	10.047	4.819
	2020	78.710	63.647	15.063	45.085	8.788	2.299	96	3.070	906	3.622	757	9.571	4.516
	2021	77.411	62.651	14.760	44.621	8.768	2.240	94	3.016	893	3.693	762	9.081	4.243
Witwen- (Witwer)renten <sup>1)</sup>	2017	11.723	374	11.349	217	8.412	2	408	11	389	-	-	144	2.140
	2018	11.478	363	11.115	215	8.250	2	396	11	377	-	-	135	2.092
	2019	11.193	359	10.834	213	8.049	2	385	11	370	-	-	133	2.030
	2020	10.915	348	10.567	196	7.233	2	428	12	360	13	569	125	1.977
	2021	10.656	341	10.315	190	7.077	2	416	12	343	12	552	125	1.927
Waisenrenten	2017	2.129	1.049	1.080	797	825	27	19	29	33	-	-	196	203
	2018	2.022	1.005	1.017	766	776	23	21	27	28	-	-	189	192
	2019	1.908	949	959	724	743	16	14	23	27	-	-	186	175
	2020	1.823	904	919	616	617	18	18	21	24	74	88	175	172
	2021	1.748	866	882	582	594	19	15	28	22	67	87	170	164

1) Einschließlich Eltern- und Geschwisterrenten.



Die Entwicklung des Rentenstandes in der Unfallversicherung

Dezember 2017 - Dezember 2021

4.08

Bezeichnung	Geschl.	2017		2018		2019		2020		2021	
		Zahl	%	Zahl	%	Zahl	%	Zahl	%	Zahl	%
<b>Unfallversicherung</b>	<b>M + F</b>	<b>96.385</b>	<b>100,00</b>	<b>94.808</b>	<b>100,00</b>	<b>93.330</b>	<b>100,00</b>	<b>91.448</b>	<b>100,00</b>	<b>89.815</b>	<b>100,00</b>
	<b>M</b>	<b>67.932</b>	<b>70,48</b>	<b>66.925</b>	<b>70,59</b>	<b>66.123</b>	<b>70,85</b>	<b>64.899</b>	<b>70,97</b>	<b>63.858</b>	<b>71,10</b>
	<b>F</b>	<b>28.453</b>	<b>29,52</b>	<b>27.883</b>	<b>29,41</b>	<b>27.207</b>	<b>29,15</b>	<b>26.549</b>	<b>29,03</b>	<b>25.957</b>	<b>28,90</b>
<b>Alle Versehrtenrenten</b>	<b>M + F</b>	<b>82.533</b>	<b>100,00</b>	<b>81.308</b>	<b>100,00</b>	<b>80.229</b>	<b>100,00</b>	<b>78.710</b>	<b>100,00</b>	<b>77.411</b>	<b>100,00</b>
	<b>M</b>	<b>66.509</b>	<b>80,58</b>	<b>65.557</b>	<b>80,63</b>	<b>64.815</b>	<b>80,79</b>	<b>63.647</b>	<b>80,86</b>	<b>62.651</b>	<b>80,93</b>
	<b>F</b>	<b>16.024</b>	<b>19,42</b>	<b>15.751</b>	<b>19,37</b>	<b>15.414</b>	<b>19,21</b>	<b>15.063</b>	<b>19,14</b>	<b>14.760</b>	<b>19,07</b>
Teilrenten bis 49 %	M + F	73.631	89,22	72.583	89,27	71.621	89,27	70.297	89,31	69.204	89,40
Teilrenten 50 - 99 %	M + F	6.622	8,02	6.465	7,95	6.370	7,94	6.228	7,91	6.065	7,83
Vollrenten 100 %	M + F	2.280	2,76	2.260	2,78	2.238	2,79	2.185	2,78	2.142	2,77
<b>Alle Hinterbliebenenrenten</b>	<b>M + F</b>	<b>13.852</b>	<b>100,00</b>	<b>13.500</b>	<b>100,00</b>	<b>13.101</b>	<b>100,00</b>	<b>12.738</b>	<b>100,00</b>	<b>12.404</b>	<b>100,00</b>
	<b>M</b>	<b>1.423</b>	<b>10,27</b>	<b>1.368</b>	<b>10,13</b>	<b>1.308</b>	<b>9,98</b>	<b>1.252</b>	<b>9,83</b>	<b>1.207</b>	<b>9,73</b>
	<b>F</b>	<b>12.429</b>	<b>89,73</b>	<b>12.132</b>	<b>89,87</b>	<b>11.793</b>	<b>90,02</b>	<b>11.486</b>	<b>90,17</b>	<b>11.197</b>	<b>90,27</b>
Witwen(Witwer)renten <sup>1)</sup>	M + F	11.723	100,00	11.478	100,00	11.193	100,00	10.915	100,00	10.656	100,00
	M	374	3,19	363	3,16	359	3,21	348	3,19	341	3,20
	F	11.349	96,81	11.115	96,84	10.834	96,79	10.567	96,81	10.315	96,80
Waisenrenten	M + F	2.129	100,00	2.022	100,00	1.908	100,00	1.823	100,00	1.748	100,00
	M	1.049	49,27	1.005	49,70	949	49,74	904	49,59	866	49,54
	F	1.080	50,73	1.017	50,30	959	50,26	919	50,41	882	50,46

1) Einschließlich Eltern- und Geschwisterrenten.

Die Höhe der Durchschnittsrenten in der Unfallversicherung  
im Verlauf des Jahres 2021

4.09

Versicherungs- träger	Rentenart	Betrag in Euro			
		März	Juni	September	Dezember
<b>Alle Träger der Unfall- versicherung</b>	<b>Renten insgesamt</b>	<b>494</b>	<b>494</b>	<b>495</b>	<b>497</b>
	Alle Versehrtenrenten	455	456	457	458
	davon Teilrenten bis 49 %	345	345	346	347
	davon Teilrenten 50 - 99 %	1.108	1.113	1.118	1.122
	davon Vollrenten 100 %	2.157	2.158	2.157	2.154
	Witwen(Witwer)renten	774	776	778	781
	Waisenrenten	477	476	476	479
	Eltern(Geschwister)renten	470	470	486	500
Allgemeine Unfall- versicherungs- anstalt	<b>Renten insgesamt</b>	<b>545</b>	<b>545</b>	<b>546</b>	<b>547</b>
	Alle Versehrtenrenten	501	501	502	502
	davon Teilrenten bis 49 %	380	381	381	382
	davon Teilrenten 50 - 99 %	1.190	1.195	1.199	1.202
	davon Vollrenten 100 %	2.264	2.261	2.260	2.255
	Witwen(Witwer)renten	872	874	877	880
	Waisenrenten	528	528	531	532
	Eltern(Geschwister)renten	470	470	486	500
BVAEB - Eisenbahn Bergbau	<b>Renten insgesamt</b>	<b>603</b>	<b>605</b>	<b>607</b>	<b>604</b>
	Alle Versehrtenrenten	560	562	562	559
	davon Teilrenten bis 49 %	404	405	406	407
	davon Teilrenten 50 - 99 %	1.283	1.287	1.291	1.289
	davon Vollrenten 100 %	2.354	2.367	2.380	2.379
	Witwen(Witwer)renten	839	842	851	852
	Waisenrenten	646	637	652	640
BVAEB - öffentlich Bedienstete	<b>Renten insgesamt</b>	<b>593</b>	<b>593</b>	<b>592</b>	<b>592</b>
	Alle Versehrtenrenten	553	554	553	553
	davon Teilrenten bis 49 %	464	464	463	464
	davon Teilrenten 50 - 99 %	1.494	1.502	1.510	1.507
	davon Vollrenten 100 %	2.830	2.949	2.940	2.930
	Witwen(Witwer)renten	1.006	1.006	1.007	1.011
	Waisenrenten	684	678	676	677
SVS - gewerbliche Wirtschaft	<b>Renten insgesamt</b>	<b>384</b>	<b>386</b>	<b>387</b>	<b>389</b>
	Alle Versehrtenrenten	370	372	372	375
	davon Teilrenten bis 49 %	266	267	268	269
	davon Teilrenten 50 - 99 %	911	919	922	921
	davon Vollrenten 100 %	1.692	1.686	1.688	1.687
	Witwen(Witwer)renten	506	509	511	511
	Waisenrenten	348	346	345	349
SVS - Landwirtschaft	<b>Renten insgesamt</b>	<b>285</b>	<b>286</b>	<b>287</b>	<b>289</b>
	Alle Versehrtenrenten	259	260	262	264
	davon Teilrenten bis 49 %	188	188	188	189
	davon Teilrenten 50 - 99 %	766	769	780	786
	davon Vollrenten 100 %	1.509	1.516	1.510	1.523
	Witwen(Witwer)renten	451	451	450	451
	Waisenrenten	311	312	306	306

Stand der Versehrtenrenten  
nach Altersgruppen und

Berichtsmonat:

Betragsangaben in Euro

Altersgruppe (Jahre)	Geschlecht	Monatliche Bruttoleistung		Versehrtenrenten		
		Insgesamt	pro Rente	Zahl	Betrag	Durch- schnitt
<b>Insgesamt</b>	<b>M + F</b>	<b>35.448.131,53</b>	<b>458</b>	<b>77.411</b>	<b>32.192.210,12</b>	<b>416</b>
	<b>M</b>	<b>30.955.188,29</b>	<b>494</b>	<b>62.651</b>	<b>28.022.012,12</b>	<b>447</b>
	<b>F</b>	<b>4.492.943,24</b>	<b>304</b>	<b>14.760</b>	<b>4.170.198,00</b>	<b>283</b>
Bis 14	M + F	-	-	-	-	-
	M	-	-	-	-	-
	F	-	-	-	-	-
15 - 19	M + F	25.903,11	312	83	22.738,50	274
	M	20.537,58	316	65	18.036,53	277
	F	5.365,53	298	18	4.701,97	261
20 - 29	M + F	486.834,85	476	1.022	429.919,93	421
	M	406.085,16	480	846	361.373,83	427
	F	80.749,69	459	176	68.546,10	389
30 - 39	M + F	1.771.864,79	506	3.505	1.578.216,86	450
	M	1.573.667,36	521	3.022	1.402.075,19	464
	F	198.197,43	410	483	176.141,67	365
40 - 49	M + F	3.898.312,13	490	7.956	3.525.812,19	443
	M	3.480.701,90	510	6.821	3.144.448,85	461
	F	417.610,23	368	1.135	381.363,34	336
50 - 59	M + F	9.215.890,86	489	18.828	8.365.284,96	444
	M	8.125.633,19	515	15.770	7.352.787,00	466
	F	1.090.257,67	357	3.058	1.012.497,96	331
60 - 69	M + F	9.555.517,31	495	19.318	8.673.968,90	449
	M	8.352.758,67	526	15.890	7.548.397,67	475
	F	1.202.758,64	351	3.428	1.125.571,23	328
70 und mehr	M + F	10.493.808,48	393	26.699	9.596.268,78	359
	M	8.995.804,43	445	20.237	8.194.893,05	405
	F	1.498.004,05	232	6.462	1.401.375,73	217

und Zahl der Zuschüsse  
nach dem Geschlecht

Dezember 2021

4.10

Zusatzrenten für Schwerversehrte			Kinderzuschüsse		
Zahl	Betrag	Durchschnitt	Zahl	Betrag	Durchschnitt
<b>8.430</b>	<b>3.164.867,05</b>	<b>375</b>	<b>1.282</b>	<b>91.054,36</b>	<b>71</b>
<b>7.294</b>	<b>2.848.831,44</b>	<b>391</b>	<b>1.176</b>	<b>84.344,73</b>	<b>72</b>
<b>1.136</b>	<b>316.035,61</b>	<b>278</b>	<b>106</b>	<b>6.709,63</b>	<b>63</b>
-	-	-	-	-	-
-	-	-	-	-	-
-	-	-	-	-	-
13	3.164,61	243	-	-	-
10	2.501,05	250	-	-	-
3	663,56	221	-	-	-
133	55.766,54	419	16	1.148,38	72
106	43.791,88	413	13	919,45	71
27	11.974,66	444	3	228,93	76
414	178.273,91	431	213	15.374,02	72
349	158.484,51	454	178	13.107,66	74
65	19.789,40	304	35	2.266,36	65
786	338.326,36	430	485	34.173,58	70
687	304.343,23	443	449	31.909,82	71
99	33.983,13	343	36	2.263,76	63
2.030	819.615,04	404	432	30.990,86	72
1.802	743.350,97	413	409	29.495,22	72
228	76.264,07	334	23	1.495,64	65
2.199	873.897,93	397	110	7.650,48	70
1.948	796.983,10	409	105	7.377,90	70
251	76.914,83	306	5	272,58	55
2.855	895.822,66	314	26	1.717,04	66
2.392	799.376,70	334	22	1.534,68	70
463	96.445,96	208	4	182,36	46

Renten in der Unfallversicherung  
nach Versichertenkategorien

Berichtsmonat: Dezember 2021

Betragsangaben in Euro

4.11

Versichertenkategorie	Bezeichnung	Alle Renten	Versehrten- renten	Witwen- (Witwer-) renten	Waisen- renten	Eltern- (Geschwister-) renten
<b>Alle Kategorien</b>	<b>Zahl der Renten</b>	<b>89.815</b>	<b>77.411</b>	<b>10.652</b>	<b>1.748</b>	<b>4</b>
	<b>Monatliche Bruttoleistung</b>	<b>44.604.804,21</b>	<b>35.448.131,53</b>	<b>8.317.143,36</b>	<b>837.530,20</b>	<b>1.999,12</b>
	<b>Durchschnitt</b>	<b>497</b>	<b>458</b>	<b>781</b>	<b>479</b>	<b>500</b>
Unselbständige	Zahl der Renten	65.614	56.861	7.528	1.221	4
	Monatliche Bruttoleistung	35.961.300,59	28.665.688,74	6.629.286,12	664.326,61	1.999,12
	Durchschnitt	548	504	881	544	500
Selbständige	Zahl der Renten	20.823	17.725	2.611	487	-
	Monatliche Bruttoleistung	6.526.165,02	5.158.984,65	1.211.294,38	155.885,99	-
	Durchschnitt	313	291	464	320	-
Schüler und Studenten	Zahl der Renten	182	177	1	4	-
	Monatliche Bruttoleistung	149.959,37	148.366,55	383,98	1.208,84	-
	Durchschnitt	824	838	384	302	-
Sonstige geschützte Personen	Zahl der Renten	3.196	2.648	512	36	-
	Monatliche Bruttoleistung	1.967.379,23	1.475.091,59	476.178,88	16.108,76	-
	Durchschnitt	616	557	930	447	-

## Rentenstände und Rentenbewegung in der Unfallversicherung im Jahre 2021

Betragsangaben in Euro

4.12

Rentenart	Geschl.	Stand im Dezember des Vorjahres			Zugänge *) im Berichtsjahr		Abgänge *) im Berichtsjahr			Stand im Dezember des Berichtsjahres		
		Zahl der Renten	Monatliche Bruttoleistung	Durchschnitt	Neuzuerkennungen	Sonstige	Tod	1)	Sonstige	Zahl der Renten	Monatliche Bruttoleistung	Durchschnitt
<b>Alle Renten</b>	<b>M + F</b>	<b>91.448</b>	<b>44.409.872,86</b>	<b>486</b>	<b>7.062</b>	<b>2</b>	<b>2.607</b>	<b>-</b>	<b>6.090</b>	<b>89.815</b>	<b>44.604.804,21</b>	<b>497</b>
	<b>M</b>	<b>64.899</b>	<b>31.378.138,16</b>	<b>483</b>	<b>5.185</b>	<b>2</b>	<b>1.808</b>	<b>-</b>	<b>4.420</b>	<b>63.858</b>	<b>31.541.829,34</b>	<b>494</b>
	<b>F</b>	<b>26.549</b>	<b>13.031.734,70</b>	<b>491</b>	<b>1.877</b>	<b>-</b>	<b>799</b>	<b>-</b>	<b>1.670</b>	<b>25.957</b>	<b>13.062.974,87</b>	<b>503</b>
Versehrtenrenten	M + F	78.710	35.245.111,90	448	6.793	-	2.261	-	5.831	77.411	35.448.131,53	458
	M	63.647	30.780.064,28	484	5.115	-	1.791	-	4.320	62.651	30.955.188,29	494
	F	15.063	4.465.047,62	296	1.678	-	470	-	1.511	14.760	4.492.943,24	304
Witwen- (Witwer)renten	M + F	10.909	8.305.135,92	761	157	-	332	-	82	10.652	8.317.143,36	781
	M	347	167.993,78	484	10	-	14	-	3	340	167.981,30	494
	F	10.562	8.137.142,14	770	147	-	318	-	79	10.312	8.149.162,06	790
Waisenrenten	M + F	1.823	856.845,90	470	112	2	14	-	175	1.748	837.530,20	479
	M	904	429.669,63	475	60	2	3	-	97	866	418.243,12	483
	F	919	427.176,27	465	52	-	11	-	78	882	419.287,08	475
Eltern- und Geschwisterrenten	M + F	6	2.779,14	463	-	-	-	-	2	4	1.999,12	500
	M	1	410,47	410	-	-	-	-	-	1	416,63	417
	F	5	2.368,67	474	-	-	-	-	2	3	1.582,49	527

1) Versehrtenrenten: Zunahme der Erwerbsfähigkeit;  
Witwen(Witwer)renten: Wiederverheiratung;  
Waisenrenten: Vollendung des 18. Lebensjahres,  
Wegfall der Voraussetzungen für die Weitergewährung;  
Eltern- und  
Geschwisterrenten: Wegfall der Bedürftigkeit bzw.  
Vollendung des 18. Lebensjahres,  
Wegfall der Voraussetzungen für die Weitergewährung.

\*) 2021: Aufteilung der Zu- bzw. Abgänge nicht möglich.

Neuzugänge an Versehrtenrenten nach Altersgruppen  
im Jahre 2021

4.13

Altersgruppe (Jahre)	Neuzugänge an Versehrtenrenten											
	Insgesamt	mit einer Minderung der Erwerbsfähigkeit in Prozenten										
		- 19	20 - 24	25 - 29	30 - 39	40 - 49	50 - 59	60 - 69	70 - 79	80 - 89	90 - 99	100
<b>Insgesamt</b>	<b>6.793</b>	<b>25</b>	<b>5.647</b>	<b>246</b>	<b>299</b>	<b>118</b>	<b>45</b>	<b>27</b>	<b>16</b>	<b>13</b>	<b>2</b>	<b>355</b>
Bis 14	-	-	-	-	-	-	-	-	-	-	-	-
15 - 19	150	-	132	5	6	1	2	-	-	-	-	4
20 - 29	805	1	718	18	29	9	3	-	2	-	-	25
30 - 39	1.147	4	980	32	50	20	5	3	-	-	-	53
40 - 49	1.451	3	1.235	54	54	12	9	6	5	2	1	70
50 - 54	1.114	5	919	44	50	25	6	7	3	4	-	51
55 - 59	1.284	7	1.051	55	65	27	10	3	1	4	1	60
60 - 64	642	3	515	33	32	15	5	6	3	2	-	28
65 - 69	99	-	71	4	5	4	3	-	-	-	-	12
70 und mehr	101	2	26	1	8	5	2	2	2	1	-	52

## ***Kapitel 5***

### ***Gebarungsergebnisse***



## 5.0 Vorbemerkungen

Die *Erfolgsrechnungen* der Sozialversicherungsträger sind Aufwands- und Ertragsrechnungen, in denen sämtliche Erträge und sämtliche Aufwendungen eines Kalenderjahres ausgewiesen werden. Die Erfolgsrechnungen geben Auskunft über die Art, die Höhe und die Quelle der Aufwendungen und Erträge.

Das Rechnungswesen der Sozialversicherungsträger ist durch die doppelte Buchhaltung mit dem Rechnungswesen von privatwirtschaftlichen Unternehmen vergleichbar.

Für das Rechnungswesen der einzelnen Sozialversicherungsträger gibt es einheitliche Kriterien. Grundlage sind die vom Bundesminister für Soziales, Gesundheit, Pflege und Konsumentenschutz nach Anhörung des Dachverbandes herauszugebenden *Weisungen für die Rechnungslegung und Rechnungsführung* der Sozialversicherungsträger und des Dachverbandes.

Das für die gesamte Sozialversicherung ausgewiesene *Gebarungsvolumen* ist die Summe der Erfolgsrechnungen aller Sozialversicherungsträger und beinhaltet auch die Transferzahlungen innerhalb der Sozialversicherung. Beispiele für solche Transferzahlungen sind die Beiträge zur Krankenversicherung der Pensionisten sowie Ersätze für Leistungsaufwendungen. Die entsprechenden Zahlungen scheinen bei den Pensionsversicherungsträgern bzw. bei den Unfallversicherungsträgern als Aufwendungen und bei den Krankenversicherungsträgern als Erträge auf.

## 5.1 Gebarungsergebnisse der Sozialversicherungsträger

(Tab. 5.01 - 5.26)

Das endgültige Gebarungsergebnis 2021 der Sozialversicherungsträger ergab Gesamteinnahmen in der Höhe von 72.765 Millionen Euro, denen Gesamtausgaben in der Höhe von 72.832 Millionen Euro gegenüberstanden. Die folgende Tabelle informiert über das Gebarungsergebnis des Jahres 2021 nach Versicherungsbereichen:

**Gebarung der Sozialversicherung  
im Jahre 2021**

Versicherungsbereich	Einnahmen in Millionen Euro	Ausgaben	
		in Millionen Euro	in % der Einnahmen
<b>Sozialversicherung insgesamt</b>	<b>72.765</b>	<b>72.832</b>	<b>100,1</b>
Krankenversicherung	21.423	21.541	100,6
Pensionsversicherung	49.576	49.581	100,0
Unfallversicherung	1.766	1.710	96,8

Die Mittel der Sozialversicherung werden in erster Linie durch Beiträge für Versicherte aufgebracht. Im Jahre 2021 betragen die Beiträge für Versicherte 58.635 Millionen Euro.

Soweit die Beiträge für Versicherte in der Pensionsversicherung nicht zur vollen Deckung der Ausgaben ausreichen, besteht eine Ausfallhaftung des Bundes. Der vom Bund zu leistende Beitrag zur Finanzierung der Sozialversicherung betrug im Jahre 2021 9.005 Millionen Euro.

Weitere Mittel fließen den Sozialversicherungsträgern auch aus Kostenbeteiligungen der Versicherten, aus Leistungersatzesätzen wie z.B. Ersätze für Ausgleichszulagen etc. zu. Diese Einnahmen betragen im Jahre 2021 5.125 Millionen Euro.

**Einnahmen in der Sozialversicherung 2021**  
**Gesamteinnahmen: 72.765 Mio.€ = 100 %**

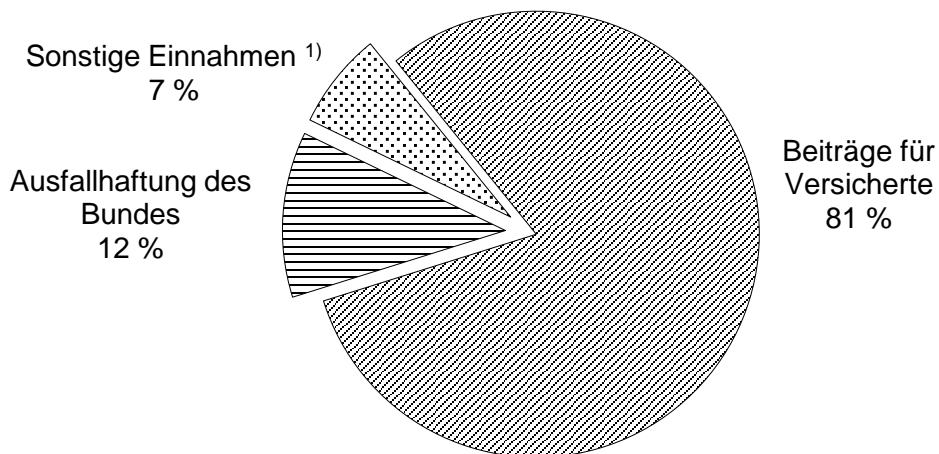

<sup>1)</sup> Ersätze für Ausgleichszulagen, sonstige Leistungersatzesätze, Rezeptgebühren und andere Kostenbeteiligungen.

G e b a r u n g  
der österreichischen Sozialversicherung

1997 - 2021

Angaben in Euro

5.01

Jahr	Gesamt- einnahmen	Gesamt- ausgaben	Saldo	Von den Gesamtausgaben sind	
				Geld-	Sach-
				leistungen	
1997	29.703.836.181,00	29.584.262.698,00	+ 119.573.483,00	19.178.464.278,00	9.023.227.546,00
1998	30.709.941.353,00	30.645.007.667,00	+ 64.933.686,00	19.879.663.452,00	9.459.879.726,00
1999	31.859.736.270,00	32.114.382.681,00	- 254.646.411,00	20.752.113.690,00	10.028.951.476,00
2000	33.253.896.645,00	33.529.543.324,00	- 275.646.679,00	21.644.840.229,00	10.417.616.549,00
2001	34.688.372.109,00	34.728.653.460,00	- 40.281.351,00	22.446.654.611,00	10.901.092.070,00
2002	35.768.531.047,00	35.846.829.282,00	- 78.298.235,00	23.120.754.521,00	11.287.120.821,00
2003	36.802.421.144,00	36.901.017.891,00	- 98.596.747,00	23.810.244.786,00	11.571.491.988,00
2004	37.848.844.713,00	38.011.315.492,00	- 162.470.779,00	24.348.113.954,00	12.134.472.931,00
2005	39.374.257.256,00	39.440.946.185,00	- 66.688.929,00	25.138.758.816,00	12.555.165.795,00
2006	40.960.512.988,00	41.017.314.934,00	- 56.801.946,00	26.285.426.737,00	13.097.938.933,00
2007	42.791.263.537,00	43.105.024.634,00	- 313.761.097,00	27.468.142.140,00	13.869.649.839,00
2008	45.283.006.730,00	45.329.795.884,00	- 46.789.154,00	28.934.723.128,00	14.575.895.061,00
2009	47.444.678.852,00	47.270.515.058,00	+ 174.163.794,00	30.415.234.222,00	15.025.144.621,00
2010	49.085.890.532,00	48.700.166.718,00	+ 385.723.814,00	31.686.052.445,00	15.214.296.751,00
2011	50.501.365.409,35	50.176.438.366,80	+ 324.927.042,55	32.691.756.173,58	15.666.196.845,84
2012	52.579.151.586,53	52.366.161.350,55	+ 212.990.235,98	34.188.750.257,96	16.255.445.886,76
2013	54.594.055.780,99	54.352.370.574,09	+ 241.685.206,90	35.595.601.276,09	16.723.772.574,68
2014	56.453.408.891,33	56.382.065.904,37	+ 71.342.986,96	36.946.268.297,75	17.357.699.891,51
2015	58.246.843.674,13	58.259.050.446,70	- 12.206.772,57	37.885.682.307,91	18.082.937.191,34
2016	60.228.577.856,31	60.117.216.400,07	+ 111.361.456,24	38.817.292.997,30	18.661.494.038,92
2017	61.725.809.828,97	61.640.407.073,73	+ 85.402.755,24	39.755.480.037,58	19.380.227.784,95
2018	64.193.822.760,86	63.933.570.467,39	+ 260.252.293,47	41.227.658.174,83	20.208.686.878,28
2019	66.700.003.903,12	66.808.033.700,88	- 108.029.797,76	43.097.457.616,30	21.164.664.714,73
2020	69.303.969.641,24	69.357.518.866,09	- 53.549.224,85	45.426.360.264,85	21.420.339.610,67
2021	72.764.676.059,97	72.831.974.656,84	- 67.298.596,87	47.550.560.097,54	22.766.305.836,38

Gebarungsübersicht 2021  
Sozialversicherung insgesamt

5.02

Versicherungsbereich (Versicherungsträger)	Einnahmen	Ausgaben	Saldo	Ausgaben in % der Einnahmen
	in Euro			
<b>Sozialversicherung insgesamt</b>	<b>72.764.676.059,97</b>	<b>72.831.974.656,84</b>	<b>- 67.298.596,87</b>	<b>100,1</b>
<b>Krankenversicherung</b>	<b>21.422.415.829,37</b>	<b>21.540.690.598,36</b>	<b>- 118.274.768,99</b>	<b>100,6</b>
Österreichische Gesundheitskasse	16.325.087.010,36	16.417.301.031,22	- 92.214.020,86	100,6
VA öffentlich Bediensteter, Eisenbahnen und Bergbau	2.954.309.366,96	3.095.821.960,87	- 141.512.593,91	104,8
Sozialversicherungsanstalt der Selbständigen	2.143.019.452,05	2.027.567.606,27	+ 115.451.845,78	94,6
<b>Pensionsversicherung</b>	<b>49.576.266.933,05</b>	<b>49.581.173.859,23</b>	<b>- 4.906.926,18</b>	<b>100,0</b>
<i>Pensionsversicherung der Unselbständigen</i>	<i>42.319.174.904,09</i>	<i>42.322.674.904,09</i>	<i>- 3.500.000,00</i>	<i>100,0</i>
Pensionsversicherungsanstalt	41.406.199.935,66	41.409.699.935,66	- 3.500.000,00	100,0
VA öffentlich Bediensteter, Eisenbahnen und Bergbau	912.974.968,43	912.974.968,43	-	100,0
Sozialversicherungsanstalt der Selbständigen	7.257.092.028,96	7.258.498.955,14	- 1.406.926,18	100,0
<b>Unfallversicherung</b>	<b>1.765.993.297,55</b>	<b>1.710.110.199,25</b>	<b>+ 55.883.098,30</b>	<b>96,8</b>
Allgemeine Unfallversicherungsanstalt	1.458.648.167,78	1.465.826.853,99	- 7.178.686,21	100,5
VA öffentlich Bediensteter, Eisenbahnen und Bergbau	115.401.484,91	93.490.327,63	+ 21.911.157,28	81,0
Sozialversicherungsanstalt der Selbständigen	191.943.644,86	150.793.017,63	+ 41.150.627,23	78,6

Die Entwicklung der Einnahmen und Ausgaben  
in der österreichischen Sozialversicherung

2020 - 2021

5.03

Versicherungsbereich	Einnahmen			Ausgaben		
	2020	2021	Veränderung in %	2020	2021	Veränderung in %
	in Euro			in Euro		
<b>Sozialversicherung insgesamt</b>	<b>69.303.969.641,24</b>	<b>72.764.676.059,97</b>	<b>+ 5,0</b>	<b>69.357.518.866,09</b>	<b>72.831.974.656,84</b>	<b>+ 5,0</b>
<b>Krankenversicherung</b>	<b>20.354.617.465,27</b>	<b>21.422.415.829,37</b>	<b>+ 5,2</b>	<b>20.404.996.855,96</b>	<b>21.540.690.598,36</b>	<b>+ 5,6</b>
Österreichische Gesundheitskasse	15.574.605.797,75	16.325.087.010,36	+ 4,8	15.613.119.145,28	16.417.301.031,22	+ 5,2
VA öffentlich Bediensteter, Eisenbahnen und Bergbau	2.813.904.090,17	2.954.309.366,96	+ 5,0	2.853.313.542,77	3.095.821.960,87	+ 8,5
Sozialversicherungsanstalt der Selbständigen	1.966.107.577,35	2.143.019.452,05	+ 9,0	1.938.564.167,91	2.027.567.606,27	+ 4,6
<b>Pensionsversicherung</b>	<b>47.256.609.459,02</b>	<b>49.576.266.933,05</b>	<b>+ 4,9</b>	<b>47.260.787.093,71</b>	<b>49.581.173.859,23</b>	<b>+ 4,9</b>
Pensionsversicherungsanstalt	39.414.798.329,02	41.406.199.935,66	+ 5,1	39.418.798.329,02	41.409.699.935,66	+ 5,1
VA öffentlich Bediensteter, Eisenbahnen und Bergbau	888.297.935,13	912.974.968,43	+ 2,8	888.297.935,13	912.974.968,43	+ 2,8
Sozialversicherungsanstalt der Selbständigen	6.953.513.194,87	7.257.092.028,96	+ 4,4	6.953.690.829,56	7.258.498.955,14	+ 4,4
<b>Unfallversicherung</b>	<b>1.692.742.716,95</b>	<b>1.765.993.297,55</b>	<b>+ 4,3</b>	<b>1.691.734.916,42</b>	<b>1.710.110.199,25</b>	<b>+ 1,1</b>
Allgemeine Unfallversicherungsanstalt	1.397.150.378,26	1.458.648.167,78	+ 4,4	1.442.592.383,29	1.465.826.853,99	+ 1,6
VA öffentlich Bediensteter, Eisenbahnen und Bergbau	113.285.561,82	115.401.484,91	+ 1,9	92.999.348,02	93.490.327,63	+ 0,5
Sozialversicherungsanstalt der Selbständigen	182.306.776,87	191.943.644,86	+ 5,3	156.143.185,11	150.793.017,63	- 3,4

Aufgliederung der Einnahmen  
Sozialversicherung insgesamt  
2017 - 2021

Angaben in Euro

5.04

Versicherungsbereich	Jahr	Gesamt- einnahmen	d a v o n			
			Beiträge		Sonstige Beiträge <sup>2)</sup>	Sonstige Einnahmen
			für Versicherte	des Bundes <sup>1)</sup>		
<b>Sozialversicherung i n s g e s a m t</b>	<b>2017</b>	<b>61.725.809.828,97</b>	<b>50.953.340.263,35</b>	<b>6.261.960.659,35</b>	<b>344.467.771,95</b>	<b>4.166.041.134,32</b>
	<b>2018</b>	<b>64.193.822.760,86</b>	<b>52.659.347.836,19</b>	<b>6.830.775.467,73</b>	<b>355.974.642,07</b>	<b>4.347.724.814,87</b>
	<b>2019</b>	<b>66.700.003.903,12</b>	<b>55.135.479.655,50</b>	<b>6.868.613.112,81</b>	<b>367.107.288,01</b>	<b>4.328.803.846,80</b>
	<b>2020</b>	<b>69.303.969.641,24</b>	<b>56.045.955.174,41</b>	<b>8.505.513.297,38</b>	-	<b>4.752.501.169,45</b>
	<b>2021</b>	<b>72.764.676.059,97</b>	<b>58.635.116.267,97</b>	<b>9.005.066.194,85</b>	-	<b>5.124.493.597,15</b>
Krankenversicherung der Unselbständigen	2017	16.720.312.627,63	13.723.452.960,10	-	344.467.771,95	2.652.391.895,58
	2018	17.495.246.241,62	14.316.593.848,25	-	355.974.642,07	2.822.677.751,30
	2019	18.059.377.950,36	14.885.950.634,31	-	367.107.288,01	2.806.320.028,04
	2020	18.388.509.887,92	15.235.104.323,15	-	-	3.153.405.564,77
	2021	19.279.396.377,32	15.867.326.539,57	-	-	3.412.069.837,75
Krankenversicherung der Selbständigen	2017	1.770.325.330,98	1.500.728.958,70	-	-	269.596.372,28
	2018	1.864.324.114,70	1.594.273.849,45	-	-	270.050.265,25
	2019	1.937.159.786,49	1.667.564.732,30	-	-	269.595.054,19
	2020	1.966.107.577,35	1.668.024.410,15	-	-	298.083.167,20
	2021	2.143.019.452,05	1.804.028.179,20	-	-	338.991.272,85
Pensionsversicherung der Unselbständigen	2017	35.371.158.898,28	31.005.592.937,31	3.515.073.396,98	-	850.492.563,99
	2018	36.678.647.715,68	31.754.664.860,58	4.054.999.875,37	-	868.982.979,73
	2019	38.331.932.740,84	33.470.100.237,02	3.981.132.645,01	-	880.699.858,81
	2020	40.303.096.264,15	34.258.454.352,26	5.136.755.051,21	-	907.886.860,68
	2021	42.319.174.904,09	35.564.772.817,51	5.787.774.273,74	-	966.627.812,84
Pensionsversicherung der Selbständigen	2017	6.197.011.099,61	3.114.435.384,17	2.746.887.262,37	-	335.688.453,07
	2018	6.415.003.823,24	3.310.034.327,90	2.775.775.592,36	-	329.193.902,98
	2019	6.675.977.248,68	3.465.367.505,30	2.887.480.467,80	-	323.129.275,58
	2020	6.953.513.194,87	3.237.603.119,16	3.368.758.246,17	-	347.151.829,54
	2021	7.257.092.028,96	3.685.361.394,43	3.217.291.921,11	-	354.438.713,42
Unfallversicherung	2017	1.667.001.872,47	1.609.130.023,07	-	-	57.871.849,40
	2018	1.740.600.865,62	1.683.780.950,01	-	-	56.819.915,61
	2019	1.695.556.176,75	1.646.496.546,57	-	-	49.059.630,18
	2020	1.692.742.716,95	1.646.768.969,69	-	-	45.973.747,26
	2021	1.765.993.297,55	1.713.627.337,26	-	-	52.365.960,29

1) Im Bereich der Pensionsversicherung Ausfallhaftung des Bundes.

2) Mittel aus den Ausgleichsfonds gemäß § 447a ASVG.

Aufgliederung der Ausgaben  
Sozialversicherung insgesamt

2017 - 2021

Angaben in Euro

5.05

Versicherungsbereich	Jahr	Gesamt- ausgaben	d a v o n			
			Geld-	Sach-	Verwaltungs- und Verrechnungs- aufwand	Sonstige Ausgaben
<b>Sozialversicherung i n s g e s a m t</b>	<b>2017</b>	<b>61.640.407.073,73</b>	<b>39.755.480.037,58</b>	<b>19.380.227.784,95</b>	<b>1.227.874.161,83</b>	<b>1.276.825.089,37</b>
	<b>2018</b>	<b>63.933.570.467,39</b>	<b>41.227.658.174,83</b>	<b>20.208.686.878,28</b>	<b>1.256.183.400,47</b>	<b>1.241.042.013,81</b>
	<b>2019</b>	<b>66.808.033.700,88</b>	<b>43.097.457.616,30</b>	<b>21.164.664.714,73</b>	<b>1.324.291.734,31</b>	<b>1.221.619.635,54</b>
	<b>2020</b>	<b>69.357.518.866,09</b>	<b>45.426.360.264,85</b>	<b>21.420.339.610,67</b>	<b>1.354.958.271,39</b>	<b>1.155.860.719,18</b>
	<b>2021</b>	<b>72.831.974.656,84</b>	<b>47.550.560.097,54</b>	<b>22.766.305.836,38</b>	<b>1.381.859.189,93</b>	<b>1.133.249.532,99</b>
Krankenversicherung der Unselbständigen	2017	16.723.268.589,88	1.522.428.481,54	14.321.938.437,43	384.082.158,80	494.819.512,11
	2018	17.387.258.976,30	1.591.726.210,47	14.949.443.221,18	388.854.398,32	457.235.146,33
	2019	18.203.545.592,67	1.691.525.533,23	15.685.654.567,24	416.898.104,37	409.467.387,83
	2020	18.466.432.688,05	1.696.156.363,33	15.939.125.151,78	440.078.295,33	391.072.877,61
	2021	19.513.122.992,09	1.754.164.881,28	16.943.822.385,11	449.668.662,79	365.467.062,91
Krankenversicherung der Selbständigen	2017	1.716.454.054,01	61.862.287,13	1.524.144.819,45	95.019.523,28	35.427.424,15
	2018	1.804.407.636,74	66.591.352,91	1.597.642.341,66	99.520.385,82	40.653.556,35
	2019	1.911.140.863,26	72.495.387,25	1.687.368.731,38	108.012.950,94	43.263.793,69
	2020	1.938.564.167,91	75.673.086,40	1.725.813.855,19	108.712.683,03	28.364.543,29
	2021	2.027.567.606,27	74.357.516,99	1.814.918.598,24	107.213.073,60	31.078.417,44
Pensionsversicherung der Unselbständigen	2017	35.375.778.898,28	31.993.819.965,22	2.301.941.422,82	496.873.453,32	583.144.056,92
	2018	36.682.747.715,68	33.177.424.572,05	2.408.715.984,95	516.439.101,99	580.168.056,69
	2019	38.336.032.740,84	34.676.994.575,01	2.509.088.203,16	531.665.445,21	618.284.517,46
	2020	40.307.096.264,15	36.696.747.717,71	2.461.141.478,08	539.994.059,47	609.213.008,89
	2021	42.322.674.904,09	38.478.667.656,67	2.673.936.321,99	558.847.583,51	611.223.341,92
Pensionsversicherung der Selbständigen	2017	6.190.487.964,57	5.448.694.787,02	551.008.836,08	125.843.365,88	64.940.975,59
	2018	6.407.613.789,05	5.641.721.346,52	567.925.464,25	124.155.732,43	73.811.245,85
	2019	6.669.581.041,51	5.879.103.215,20	585.899.813,52	134.404.033,31	70.173.979,48
	2020	6.953.690.829,56	6.188.791.831,88	581.524.630,64	132.740.382,91	50.633.984,13
	2021	7.258.498.955,14	6.463.118.464,14	616.409.660,28	128.463.418,95	50.507.411,77
Unfallversicherung	2017	1.634.417.566,99	728.674.516,67	681.194.269,17	126.055.660,55	98.493.120,60
	2018	1.651.542.349,62	750.194.692,88	684.959.866,24	127.213.781,91	89.174.008,59
	2019	1.687.733.462,60	777.338.905,61	696.653.399,43	133.311.200,48	80.429.957,08
	2020	1.691.734.916,42	768.991.265,53	712.734.494,98	133.432.850,65	76.576.305,26
	2021	1.710.110.199,25	780.251.578,46	717.218.870,76	137.666.451,08	74.973.298,95

Mittel der Sozialversicherung im Vergleich zum  
Bruttoinlandsprodukt und Bundesbudget

1956 - 2021

5.06

Jahr	Brutto- inlandsprodukt <sup>1)</sup>	Bundesbudget <sup>2)</sup>	Mittel der Sozialversicherung		
	in Millionen Euro		in Mio. Euro	in Prozent des	
				Brutto- inlandsproduktes	Bundes- budgets
1956	8.670	2.260	642	7,4	28,4
1961	13.134	3.633	1.224	9,3	33,7
1966	19.515	5.251	2.222	11,4	42,3
1971	30.495	8.181	3.743	12,3	45,8
1976	55.431	16.126	7.486	13,5	46,4
1981	81.370	24.669	11.634	14,3	47,2
1986	108.752	36.219	16.325	15,0	45,1
1991	145.949	45.047	22.187	15,2	49,3
1996	182.133	54.853	28.658	15,7	52,2
2001	220.525	60.409	34.728	15,7	57,5
2006	267.824	70.561	41.018	15,3	58,1
2011	310.129	67.814	50.501	16,3	74,5
2013	323.910	75.567	54.594	16,9	72,2
2014	333.146	74.653	56.454	16,9	75,6
2015	344.269	74.590	58.259	16,9	78,1
2016	357.608	76.309	60.228	16,8	78,9
2017	369.362	77.457	61.726	16,7	79,7
2018	385.424	77.983	64.194	16,7	82,3
2019	397.519	78.870	66.808	16,8	84,7
2020	379.321	81.685	69.358	18,3	84,9
2021 <sup>3)</sup>	402.710	89.631	72.832	18,1	81,3

1) Quelle: Statistik Austria; Konzept ESVG.

2) Durch die neue Haushaltsordnung ab dem Jahre 1988 mit den Vorjahren nur bedingt vergleichbar.

3) Bruttoinlandsprodukt und Bundesbudget = vorläufige Zahlen.

Bundesbudget ohne COVID-19-Krisenbewältigung.



Öffentliche Mittel für  
1997 -

Angaben in Euro

Jahr	Bundesbeitrag <sup>1)</sup> für				
	KV der Bauern	PV der Unselbständigen	PV der gewerblich Selbständigen	PV der Bauern <sup>2)</sup>	UV der Bauern
1997	62.669.273,00	2.218.658.896,00	926.027.485,00	833.633.133,00	23.459.154,00
1998	44.621.120,00	2.356.651.744,00	928.551.267,00	839.238.171,00	24.460.586,00
1999	45.328.590,00	2.624.985.138,00	957.180.948,00	878.407.230,00	24.533.695,00
2000	48.159.343,00	2.211.487.177,00	1.016.180.243,00	929.441.073,00	25.261.222,00
2001	-	2.377.420.351,00	738.122.853,00	989.316.839,00	25.856.532,00
2002	-	2.691.259.282,00	1.039.262.637,00	1.031.024.745,00	25.922.208,00
2003	-	3.550.492.062,00	1.019.526.498,00	1.027.478.073,00	26.390.645,00
2004	-	3.797.924.570,00	1.038.596.097,00	1.066.660.953,00	26.515.130,00
2005	-	2.637.396.931,00	708.722.307,00	961.014.160,00	26.965.658,00
2006	-	2.720.410.889,00	656.742.752,00	1.009.715.993,00	27.252.038,00
2007	-	2.666.861.393,00	705.057.438,00	1.066.729.166,00	27.595.196,00
2008	-	2.982.344.969,00	773.876.494,00	1.147.739.367,00	28.000.621,00
2009	-	3.900.490.547,00	812.973.024,00	1.214.383.024,00	28.387.744,00
2010	-	4.166.691.292,00	1.061.049.484,00	1.253.833.321,00	28.574.879,00
2011	-	4.276.839.843,32	1.049.315.228,22	1.277.191.664,78	-
2012	-	4.822.019.739,24	1.125.920.282,17	1.343.246.122,10	-
2013	-	4.957.825.704,97	1.045.523.265,42	1.387.769.394,17	-
2014	-	4.968.560.259,09	1.309.155.412,12	1.437.562.447,40	-
2015	-	4.752.554.371,28	1.272.225.392,04	1.464.091.228,33	-
2016	-	4.665.726.290,78	1.230.634.398,20	1.496.746.052,41	-
2017	-	3.515.073.396,98	1.251.388.897,17	1.495.498.365,20	-
2018	-	4.054.999.875,37	1.279.200.826,53	1.496.574.765,83	-
2019	-	3.981.132.645,01	1.347.056.713,15	1.540.423.754,65	-
2020	-	5.136.755.051,21	1.755.026.896,62	1.613.731.349,55	-
2021	-	5.787.774.273,74	1.563.125.356,05	1.654.166.565,06	-

1) Im Bereich der Pensionsversicherung ab 2005 Ausfallhaftung des Bundes.

Mit den Jahren vor 2005 nicht mehr vergleichbar.

2) Einschließlich Abgabe von land- und forstwirtschaftlichen Betrieben.

3) Wochengeld, Betriebshilfe (ab 1998), Mutter-Kind-Pass-Untersuchung.

die Sozialversicherung

2021

5.07

Beitrag zum Ausgleichsfonds der PV-Träger	Beitrag zur Schülerunfallversicherung	Ersätze für		
		Mutterschaftsleistungen <sup>3)</sup>	Jugendlichen-(Vorsorge-)untersuchungen	Ausgleichszulagen
877.449.765,00	4.360.370,00	226.188.383,00	1.495.171,00	814.436.531,00
1.001.085.005,00	4.360.370,00	244.415.965,00	1.723.945,00	796.234.675,00
1.031.305.349,00	4.360.370,00	248.142.628,00	1.554.254,00	757.544.458,00
1.017.835.440,00	4.360.370,00	247.835.948,00	1.568.207,00	738.200.185,00
1.289.071.241,00	4.360.370,00	257.984.803,00	1.512.550,00	751.404.379,00
1.674.619.805,00	4.360.000,00	273.108.063,00	1.446.888,00	766.973.371,00
929.162.183,00	4.360.000,00	267.918.841,00	1.410.791,00	793.382.990,00
1.029.932.055,00	4.360.000,00	269.084.880,00	1.227.552,00	811.248.872,00
-	4.360.000,00	281.790.959,00	4.424.927,00	813.669.687,00
-	4.360.000,00	286.876.511,00	4.581.010,00	851.233.210,00
-	4.360.000,00	292.894.255,00	4.266.478,00	930.578.230,00
-	4.360.000,00	309.014.038,00	3.815.745,00	968.521.342,00
-	4.360.000,00	324.031.965,00	3.970.622,00	982.067.387,00
-	4.360.000,00	349.405.501,00	4.290.545,00	980.274.655,00
-	4.360.000,00	327.991.034,52	4.410.609,25	975.776.883,79
-	4.360.000,00	329.037.400,98	4.956.019,63	984.758.010,62
-	4.360.000,00	343.660.092,88	4.459.702,15	1.005.262.007,98
-	4.360.000,00	360.286.105,96	5.298.233,36	1.017.109.989,94
-	4.360.000,00	370.747.022,75	5.177.822,20	987.675.862,04
-	4.360.000,00	398.151.823,63	4.248.305,06	971.134.918,55
-	4.360.000,00	400.886.074,79	2.211.870,88	979.709.917,52
-	4.360.000,00	401.826.642,43	1.921.932,06	977.078.121,46
-	4.360.000,00	416.265.555,34	1.816.771,76	979.825.751,10
-	4.360.000,00	432.356.685,96	1.887.325,68	1.052.197.925,45
-	4.360.000,00	459.539.272,38	1.514.956,35	1.075.967.157,31

Gebarungsergebnisse der  
(Unselbständige  
Aufgliederung

Angaben in Euro bzw. in Prozent der Gesamteinnahmen

B e z e i c h n u n g	Alle Kranken- versicherungsträger	
<b>E i n n a h m e n insgesamt</b>	<b>21.422.415.829,37</b>	<b>100,0</b>
Beiträge für Versicherte	17.671.354.718,77	82,5
Unselbständig Erwerbstätige	10.189.934.973,90	47,6
Selbständig Erwerbstätige <sup>1)</sup>	960.769.252,67	4,5
Freiwillig Versicherte	125.111.450,75	0,6
Arbeitslose (Leistungsbezieher)	445.555.369,13	2,1
Pensionisten, Rentner	5.026.625.626,67	23,5
Kriegshinterbliebene	3.116.872,90	-
Asylwerber	26.095.785,98	0,1
Familienangehörige der Wehrpflichtigen	93.551,94	-
Zusatzbeitrag für Angehörige	17.992.385,42	0,1
Zusatzversicherung	12.273.429,59	-
Beitrag zur Spitalfinanzierung	863.786.019,82	4,0
Verzugszinsen und Beitragszuschläge	12.984.346,05	0,1
Vermögenserträge	20.200.496,86	0,1
Ersätze für Leistungsaufwendungen	2.271.524.055,49	10,6
Gebühren, Kostenbeteiligungen und Behandlungsbeiträge	686.879.659,15	3,2
Rezeptgebühren	434.142.818,28	2,0
Service-Entgelt	45.532.664,87	0,2
Kostenbeteiligungen	73.592.921,49	0,4
Behandlungsbeiträge und Kostenanteile	133.611.254,51	0,6
Sonstige Erträge	621.622.038,54	2,9
Auflösung von Rücklagen	137.850.514,51	0,6

1) Pflichtversicherte Erwerbstätige bei der Sozialversicherungsanstalt der Selbständigen.

Krankenversicherungsträger 2021  
 und Selbständige)  
 der Einnahmen

5.08

Österreichische Gesundheitskasse	VA öffentlich Bediensteter, Eisenbahnen und Bergbau	SVS - gewerbliche Wirtschaft	SVS - Landwirtschaft
<b>16.325.087.010,36</b>	<b>2.954.309.366,96</b>	<b>1.430.849.382,71</b>	<b>712.170.069,34</b>
13.296.383.816,14	2.570.942.723,43	1.197.866.275,65	606.161.903,55
8.720.276.073,42	1.469.658.900,48	-	-
-	-	756.127.134,40	204.642.118,27
121.824.717,37	757.751,69	2.217.098,20	311.883,49
433.803.374,25	11.751.994,88	-	-
3.333.213.488,44	933.007.867,60	373.237.623,97	387.166.646,66
3.116.872,90	-	-	-
26.095.785,98	-	-	-
79.438,10	9.446,16	4.513,11	154,57
13.968.157,43	3.068.051,65	874.210,70	81.965,64
-	-	12.273.429,59	-
644.005.908,25	152.688.710,97	53.132.265,68	13.959.134,92
6.597.938,28	25.866,68	5.646.511,62	714.029,47
12.432.908,08	6.888.691,17	158.230,15	720.667,46
1.947.045.855,49	215.656.593,18	74.203.362,23	34.618.244,59
437.033.459,00	129.512.577,28	91.026.343,16	29.307.279,71
334.476.521,72	59.823.271,88	26.993.507,15	12.849.517,53
45.532.664,87	-	-	-
57.024.272,41	11.627.758,32	1.855.580,45	3.085.310,31
-	58.061.547,08	62.177.255,56	13.372.451,87
487.742.518,86	31.282.915,22	61.948.659,90	40.647.944,56
137.850.514,51	-	-	-

Gebarungsergebnisse der  
(Unselbständige  
Aufgliederung

Angaben in Euro bzw. in Prozent der Gesamteinnahmen

B e z e i c h n u n g	Alle Kranken- versicherungsträger	
<b>A u s g a b e n    insgesamt</b>	<b>21.540.690.598,36</b>	<b>100,6</b>
Versicherungsleistungen insgesamt	20.587.263.381,62	96,1
Ärztliche Hilfe und gleichgestellte Leistungen	5.464.393.123,98	25,5
Heilmittel (Arzneien)	4.204.336.985,87	19,6
Heilbehelfe und Hilfsmittel	312.802.052,90	1,5
Zahnbehandlung	842.271.498,91	3,9
Zahnersatz	316.427.095,73	1,5
Verpflegskosten und sonstige Leistungen	547.773.527,12	2,6
Überweisung an den Krankenanstaltenfonds	5.314.880.160,03	24,8
Medizinische Hauskrankenpflege	27.104.547,86	0,1
Krankengeld	874.141.324,72	4,1
Rehabilitationsgeld	350.674.384,83	1,6
Mutterschaftsleistungen	801.952.255,23	3,7
Arzt(Hebammen)hilfe	51.603.480,37	0,2
Anstalts(Entbindungsheim)pflge	150.070.704,68	0,7
Wochengeld	599.979.553,44	2,8
Betriebshilfe	298.516,74	-
Medizinische Rehabilitation	666.022.628,85	3,1
Gesundheitsfestigung und Krankheitsverhütung	106.264.391,19	0,5
Früherkennung von Krankheiten und Gesundheitsförderung	379.419.912,57	1,8
Bestattungskostenzuschuss	-	-
Fahrtspesen und Transportkosten für Leistungsempfänger	291.358.896,53	1,4
Vertrauensärztlicher Dienst und sonstige Betreuung	87.440.595,30	0,4
Verwaltungs- und Verrechnungsaufwand	556.881.736,39	2,6
Abschreibungen	77.063.563,60	0,4
Sonstige Aufwendungen	84.473.076,91	0,4
Zuweisung an Rücklagen	235.008.839,84	1,1

Krankenversicherungsträger 2021  
und Selbständige)  
der Ausgaben

5.09

Österreichische Gesundheitskasse	VA öffentlich Bediensteter, Eisenbahnen und Bergbau	SVS - gewerbliche Wirtschaft	SVS - Landwirtschaft
<b>16.417.301.031,22</b>	<b>3.095.821.960,87</b>	<b>1.370.523.138,57</b>	<b>657.044.467,70</b>
15.784.481.973,19	2.913.505.293,20	1.282.600.699,15	606.675.416,08
4.142.370.658,05	773.787.837,32	400.337.971,81	147.896.656,80
3.286.607.628,63	510.257.526,77	264.876.747,45	142.595.083,02
233.020.878,09	39.577.412,69	20.218.614,72	19.985.147,40
659.622.808,65	106.952.273,93	58.510.710,14	17.185.706,19
222.076.154,77	61.301.026,90	22.017.432,10	11.032.481,96
385.980.771,08	114.075.262,59	42.952.669,45	4.764.824,00
4.003.703.364,09	778.679.092,93	324.761.114,62	207.736.588,39
21.955.376,79	2.510.436,97	1.565.984,85	1.072.749,25
783.069.218,66	50.422.503,19	40.649.602,87	-
340.350.746,49	10.323.638,34	-	-
653.962.016,79	111.167.443,85	23.307.947,12	13.514.847,47
39.553.353,48	10.590.004,03	707.785,49	752.337,37
137.583.110,13	7.538.171,43	1.698.909,99	3.250.513,13
476.825.553,18	93.039.268,39	20.602.734,90	9.511.996,97
-	-	298.516,74	-
436.449.688,66	191.726.668,86	25.540.402,71	12.305.868,62
37.013.637,59	64.429.147,22	2.452.556,39	2.369.049,99
286.587.528,53	49.272.197,91	32.662.907,66	10.897.278,47
-	-	-	-
222.393.199,46	37.352.624,74	18.653.184,34	12.959.887,99
69.318.296,86	11.670.198,99	4.092.852,92	2.359.246,53
321.363.802,36	128.304.860,43	67.837.994,19	39.375.079,41
49.506.169,90	19.732.284,38	6.471.361,58	1.353.747,74
55.578.015,24	15.588.655,14	5.716.424,23	7.589.982,30
206.371.070,53	18.690.867,72	7.896.659,42	2.050.242,17

Aufgliederung des Leistungsaufwandes in der Krankenversicherung  
nach Versicherten und Angehörigen <sup>1)</sup>

im Jahre 2021

5.10

Bezeichnung		Krankenversicherung der		
		Unselbständigen	Selbständigen in der gewerbl. Wirtschaft	Selbständigen in der Landwirtschaft
		in Euro		
<b>Leistungsaufwand i n s g e s a m t</b>	<b>Vers. + Angeh.</b>	<b>18.697.987.266,39</b>	<b>1.282.600.699,15</b>	<b>606.675.416,08</b>
	<b>Versicherte</b>	<b>16.458.119.510,09</b>	<b>1.163.344.410,58</b>	<b>510.265.541,88</b>
	<b>Angehörige</b>	<b>2.239.867.756,30</b>	<b>119.256.288,57</b>	<b>96.409.874,20</b>
Ärztliche Hilfe und gleichgestellte Leistungen	Vers. + Angeh.	4.916.158.495,37	400.337.971,81	147.896.656,80
	Versicherte	4.116.929.314,49	357.173.064,68	124.366.691,59
	Angehörige	799.229.180,88	43.164.907,13	23.529.965,21
Heilmittel (Arzneien)	Vers. + Angeh.	3.796.865.155,40	264.876.747,45	142.595.083,02
	Versicherte	3.453.543.429,11	243.770.181,67	133.479.851,05
	Angehörige	343.321.726,29	21.106.565,78	9.115.231,97
Heilbehelfe und Hilfsmittel	Vers. + Angeh.	272.598.290,78	20.218.614,72	19.985.147,40
	Versicherte	230.757.953,65	17.701.879,23	17.557.755,87
	Angehörige	41.840.337,13	2.516.735,49	2.427.391,53
Zahnbehandlung	Vers. + Angeh.	766.575.082,58	58.510.710,14	17.185.706,19
	Versicherte	581.100.128,51	44.057.841,87	13.091.911,88
	Angehörige	185.474.954,07	14.452.868,27	4.093.794,31
Zahnersatz	Vers. + Angeh.	283.377.181,67	22.017.432,10	11.032.481,96
	Versicherte	222.841.569,46	21.399.963,47	10.575.804,84
	Angehörige	60.535.612,21	617.468,63	456.677,12
Anstaltspflege <sup>2)</sup>	Vers. + Angeh.	5.282.438.490,69	367.713.784,07	212.501.412,39
	Versicherte	4.731.434.807,42	338.014.548,18	162.939.348,49
	Angehörige	551.003.683,27	29.699.235,89	49.562.063,90
Medizinische Hauskrankenpflege	Vers. + Angeh.	24.465.813,76	1.565.984,85	1.072.749,25
	Versicherte	21.716.427,14	1.561.135,74	1.014.732,54
	Angehörige	2.749.386,62	4.849,11	58.016,71
Krankengeld	Vers. + Angeh.	833.491.721,85	40.649.602,87	-
	Versicherte	833.491.721,85	40.649.602,87	-
	Angehörige	-	-	-
Rehabilitationsgeld	Vers. + Angeh.	350.674.384,83	-	-
	Versicherte	350.674.384,83	-	-
	Angehörige	-	-	-
Mutterschaftsleistungen	Vers. + Angeh.	765.129.460,64	23.307.947,12	13.514.847,47
	Versicherte	743.346.831,56	22.786.643,06	10.570.950,05
	Angehörige	21.782.629,08	521.304,06	2.943.897,42
Medizinische Rehabilitation	Vers. + Angeh.	628.176.357,52	25.540.402,71	12.305.868,62
	Versicherte	504.740.605,28	22.279.924,65	10.450.276,42
	Angehörige	123.435.752,24	3.260.478,06	1.855.592,20
Gesundheitsfestigung und Krankheitsverhütung	Vers. + Angeh.	101.442.784,81	2.452.556,39	2.369.049,99
	Versicherte	83.106.816,75	2.402.654,39	2.064.402,92
	Angehörige	18.335.968,06	49.902,00	304.647,07
Früherkennung von Krankheiten und Gesundheitsförderung	Vers. + Angeh.	335.859.726,44	32.662.907,66	10.897.278,47
	Versicherte	286.076.999,01	29.958.953,10	9.756.784,24
	Angehörige	49.782.727,43	2.703.954,56	1.140.494,23
Bestattungs- kostenzuschuss	Vers. + Angeh.	-	-	-
	Versicherte	-	-	-
	Angehörige	-	-	-
Fahrtspesen und Transportkosten für Leistungsempfänger	Vers. + Angeh.	259.745.824,20	18.653.184,34	12.959.887,99
	Versicherte	235.644.408,07	17.924.023,43	12.285.139,37
	Angehörige	24.101.416,13	729.160,91	674.748,62
Vertrauensärztlicher Dienst und sonstige Betreuung	Vers. + Angeh.	80.988.495,85	4.092.852,92	2.359.246,53
	Versicherte	62.714.112,96	3.663.994,24	2.111.892,62
	Angehörige	18.274.382,89	428.858,68	247.353,91

1) Mitversicherte ohne Beitragsleistung.

2) Verpflegskosten und sonstige Leistungen sowie Überweisung an den Krankenanstaltenfonds.

Leistungsaufwand für Angehörige <sup>1)</sup> in der Krankenversicherung  
nach Versicherungsträgern und Leistungsarten  
im Jahre 2021

Angaben in Euro

5.11

Versicherungsträger	Leistungs- aufwand insgesamt	Ärztliche Hilfe und gleichgestellte Leistungen	Heilmittel (Arzneien)	Zahnbehandlung und Zahnersatz	Anstalts- pflege <sup>2)</sup>	Sonstige Leistungen
<b>Alle KV-Träger</b>	<b>2.455.533.919,07</b>	<b>865.924.053,22</b>	<b>373.543.524,04</b>	<b>265.631.374,61</b>	<b>630.264.983,06</b>	<b>320.169.984,14</b>
Österreichische Gesundheitskasse	1.636.444.611,75	554.731.805,40	280.855.910,49	184.394.232,42	414.587.831,36	201.874.832,08
VA öffentlich Bediensteter, Eisenbahnen und Bergbau <sup>3)</sup>	603.423.144,55	244.497.375,48	62.465.815,80	61.616.333,86	136.415.851,91	98.427.767,50
Sozialversicherungsanstalt der Selbständigen	215.666.162,77	66.694.872,34	30.221.797,75	19.620.808,33	79.261.299,79	19.867.384,56
gewerbliche Wirtschaft	119.256.288,57	43.164.907,13	21.106.565,78	15.070.336,90	29.699.235,89	10.215.242,87
Landwirtschaft	96.409.874,20	23.529.965,21	9.115.231,97	4.550.471,43	49.562.063,90	9.652.141,69

1) Mitversicherte ohne Beitragsleistung.

2) Verpflegskosten und sonstige Leistungen sowie Überweisung an den Krankenanstaltenfonds.

3) Bei der VA öffentlich Bediensteter, Eisenbahnen und Bergbau Leistungen für Angehörige geschätzt.



Kopfquoten <sup>1)</sup> in der Krankenversicherung

2015 -

Angaben in Euro

Versicherungsträger	Kopfquote der Einnahmen / Erträge <sup>2)</sup>					
	2015	2016	2017	2018	2019	2020
<b>Alle KV-Träger</b>	<b>2.484,13</b>	<b>2.550,73</b>	<b>2.613,43</b>	<b>2.713,97</b>	<b>2.779,27</b>	<b>2.786,98</b>
GKK / Österreichische Gesundheitskasse	2.451,49	2.528,90	2.587,77	2.693,61	2.757,41	2.772,89
Wien	2.639,48	2.722,68	2.758,80	2.840,11	2.957,79	2.918,33
Niederösterreich	2.398,50	2.483,62	2.533,25	2.646,31	2.690,93	2.769,09
Burgenland	2.287,33	2.361,29	2.411,09	2.531,50	2.589,39	2.568,90
Oberösterreich	2.420,89	2.505,30	2.565,08	2.714,13	2.712,65	2.777,44
Steiermark	2.361,09	2.439,65	2.511,35	2.575,67	2.636,62	2.690,81
Kärnten	2.553,95	2.549,97	2.663,01	2.762,99	2.883,93	2.682,88
Salzburg	2.356,29	2.436,24	2.489,03	2.659,51	2.676,75	2.734,76
Tirol	2.328,00	2.421,31	2.500,44	2.585,07	2.667,44	2.669,61
Vorarlberg	2.404,55	2.467,10	2.538,63	2.650,08	2.729,02	2.770,68
Betriebskrankenkassen	3.192,19	3.268,85	3.364,81	3.477,83	3.537,29	-
Austria Tabak	3.454,26	3.585,83	-	-	-	-
Verkehrsbetriebe	2.965,88	3.027,67	3.102,27	3.234,16	3.308,97	-
Mondi	3.674,61	3.709,98	3.760,30	3.760,29	3.889,54	-
VABS	3.260,52	3.357,31	3.497,29	3.596,01	3.631,44	-
Zeltweg	3.543,09	3.683,22	3.747,00	3.876,37	3.891,71	-
Kapfenberg	3.234,74	3.293,61	3.460,48	3.572,52	3.631,87	-
VA öffentlich Bediensteter, Eisenbahnen und Bergbau <sup>3)</sup>	-	-	-	-	-	-
VAEB / BVAEB - Eisenbahn Bergbau	3.515,87	3.588,93	3.640,50	3.719,27	3.814,09	3.841,65
BVA / BVAEB - öffentlich Bedienstete	3.131,98	3.169,97	3.317,83	3.391,62	3.465,48	3.472,92
SVA / SVS - gewerbliche Wirtschaft	1.907,68	1.960,64	2.009,15	2.095,75	2.148,06	2.034,59
SVB / SVS - Landwirtschaft	2.230,39	2.191,94	2.196,96	2.290,40	2.374,08	2.536,65

1) Errechnet aufgrund des durchschnittlichen Gesamtstandes der direkt Versicherten.

2) Ab 2020 aufgrund des SV-OG.

3) Die Erfolgsrechnungen werden ab 2021 nicht mehr nach Versichertenkreisen getrennt erstellt.

nach Versicherungsträgern

2021

5.12

	Kopfquote der Ausgaben / Aufwendungen <sup>2)</sup>						
2021	2015	2016	2017	2018	2019	2020	2021
<b>2.911,94</b>	<b>2.479,67</b>	<b>2.534,56</b>	<b>2.606,24</b>	<b>2.690,42</b>	<b>2.795,70</b>	<b>2.792,28</b>	<b>2.922,37</b>
2.893,70	2.457,27	2.512,14	2.587,19	2.669,19	2.774,00	2.770,66	2.899,33
3.101,81	2.652,98	2.677,66	2.788,11	2.864,72	3.004,23	2.978,54	3.144,64
2.779,75	2.398,51	2.483,61	2.533,26	2.646,31	2.699,70	2.688,04	2.855,48
2.507,13	2.287,33	2.361,29	2.403,01	2.507,69	2.620,07	2.561,60	2.682,16
2.941,71	2.436,43	2.486,11	2.561,51	2.648,68	2.726,79	2.767,46	2.846,50
2.803,40	2.361,09	2.439,66	2.480,21	2.525,61	2.652,30	2.653,08	2.788,98
2.746,28	2.536,83	2.549,98	2.663,00	2.749,21	2.837,93	2.849,15	2.946,60
2.899,60	2.342,88	2.392,00	2.479,82	2.536,71	2.672,73	2.642,09	2.763,41
2.832,28	2.344,06	2.421,30	2.478,68	2.554,93	2.675,65	2.683,11	2.776,94
2.911,41	2.416,46	2.467,09	2.538,64	2.650,08	2.752,41	2.761,10	2.840,86
-	3.094,36	3.140,40	3.223,81	3.358,91	3.494,18	-	-
-	3.341,14	3.712,26	-	-	-	-	-
-	2.990,29	3.022,20	3.171,02	3.227,46	3.266,36	-	-
-	3.443,95	3.406,70	3.557,88	3.693,57	3.794,63	-	-
-	3.285,33	3.283,38	3.365,57	3.571,00	3.864,38	-	-
-	3.245,49	3.322,68	3.310,74	3.428,20	3.510,78	-	-
-	2.857,15	2.931,84	3.031,96	3.233,90	3.385,30	-	-
3.670,85	-	-	-	-	-	-	3.831,66
-	3.487,16	3.580,31	3.657,46	3.727,73	3.836,86	3.922,09	-
-	3.161,66	3.215,88	3.332,10	3.440,42	3.549,25	3.518,14	-
2.220,33	1.889,95	1.933,69	1.957,11	2.038,56	2.135,51	2.130,10	2.175,51
2.636,82	2.018,87	2.093,85	2.111,15	2.195,06	2.306,37	2.356,49	2.427,54

Kopfquoten <sup>1)</sup> in der Krankenversicherung  
im Jahre 2021

Angaben in Euro

5.13

Bezeichnung	Summe Krankenversicherung	Österreichische Gesundheitskasse	VA öffentlich Bediensteter, Eisenbahnen und Bergbau	Sozialversicherungsanstalt der Selbständigen	gewerbliche Wirtschaft	Landwirtschaft
<b>Erträge insgesamt</b>	<b>2.911,94</b>	<b>2.893,70</b>	<b>3.670,85</b>	<b>2.345,73</b>	<b>2.220,33</b>	<b>2.636,82</b>
Beitragseinnahmen	2.424,48	2.378,75	3.201,97	2.013,07	1.912,48	2.246,60
<b>Aufwendungen insgesamt</b>	<b>2.922,37</b>	<b>2.899,33</b>	<b>3.831,66</b>	<b>2.251,39</b>	<b>2.175,51</b>	<b>2.427,54</b>
Ärztliche Hilfe und gleichgestellte Leistungen	749,70	741,08	963,71	611,76	639,17	548,15
Heilmittel (Arzneien)	576,83	587,98	635,50	454,69	422,89	528,50
Heilbehelfe und Hilfsmittel	42,92	41,69	49,29	44,86	32,28	74,07
Zahnbehandlung	115,56	118,01	133,20	84,47	93,42	63,69
Zahnersatz	43,41	39,73	76,35	36,88	35,15	40,89
Anstaltspflege <sup>2)</sup>	804,34	785,32	1.111,88	647,45	587,08	787,59
Medizinische Hauskrankenpflege	3,72	3,93	3,13	2,94	2,50	3,98
Krankengeld	119,93	140,09	62,80	45,36	64,90	-
Rehabilitationsgeld	48,11	60,89	12,86	-	-	-
Mutterschaftsleistungen	110,03	117,00	138,45	41,09	37,21	50,09
Medizinische Rehabilitation	91,38	78,08	238,79	42,23	40,78	45,61
Gesundheitsfestigung und Krankheitsverhütung	14,58	6,62	80,24	5,38	3,92	8,78
Früherkennung von Krankheiten und Gesundheitsförderung	52,06	51,27	61,37	48,61	52,15	40,39
Bestattungskostenzuschuss	-	-	-	-	-	-
Fahrtspesen und Transportkosten für Leistungsempfänger	39,97	39,79	46,52	35,28	29,78	48,03
Vertrauensärztlicher Dienst und sonstige Betreuung	12,00	12,40	14,53	7,20	6,53	8,74
Verwaltungs- und Verrechnungsaufwand	76,40	57,49	159,80	119,64	108,31	145,93
Sonstige Aufwendungen	21,43	17,96	43,25	23,56	19,44	33,10

1) Errechnet aufgrund des durchschnittlichen Gesamtstandes der direkt Versicherten.

2) Verplegskosten und sonstige Leistungen sowie Überweisung an den Krankenanstaltenfonds.

Die Entwicklung der Beitragseinnahmen (ohne Beitrag zur Spitalfinanzierung) nach Versichertenkategorien  
in der Krankenversicherung der Unselbständigen

2002 - 2021

Angaben in Euro

5.14

Jahr	Beitrags- einnahmen insgesamt	davon Beiträge für				
		Erwerbstätige	Freiwillig Versicherte	Arbeitslose	Pensionisten, Rentner	Sonstige
2002	7.341.586.969,00	4.975.331.603,00	102.102.348,00	342.079.716,00	1.826.115.985,00	95.957.317,00
2003	7.519.706.875,00	5.087.335.143,00	104.260.497,00	344.870.097,00	1.884.537.244,00	98.703.894,00
2004	8.003.477.182,00	5.363.571.362,00	112.116.615,00	350.646.896,00	2.072.757.059,00	104.385.250,00
2005	8.345.937.473,00	5.622.591.274,00	114.074.148,00	209.150.041,00	2.283.090.845,00	117.031.165,00
2006	8.725.665.027,00	5.891.082.217,00	115.511.494,00	215.215.098,00	2.385.846.364,00	118.009.854,00
2007	9.084.126.089,00	6.170.237.173,00	116.949.103,00	205.682.141,00	2.473.357.361,00	117.900.311,00
2008	9.688.139.267,00	6.646.924.757,00	119.415.277,00	207.930.268,00	2.672.724.471,00	41.144.494,00
2009	9.918.799.975,00	6.685.809.851,00	121.771.974,00	253.283.266,00	2.818.497.050,00	39.437.834,00
2010	10.186.112.175,00	6.830.448.531,00	120.908.309,00	272.695.553,00	2.925.620.911,00	36.438.871,00
2011	10.555.229.610,54	7.105.441.689,23	112.609.697,62	286.175.107,02	3.016.447.776,20	34.555.340,47
2012	10.925.236.026,85	7.333.520.936,36	113.950.322,02	299.389.244,96	3.144.278.794,32	34.096.729,19
2013	11.333.309.069,96	7.586.408.361,23	113.076.943,57	325.192.617,58	3.272.355.945,80	36.275.201,78
2014	11.694.860.120,51	7.818.491.531,21	115.687.562,32	343.749.321,19	3.377.035.028,19	39.896.677,60
2015	12.082.429.226,19	8.073.905.003,94	118.522.047,98	376.508.217,12	3.455.433.791,27	58.060.165,88
2016	12.552.907.590,97	8.408.174.042,22	121.320.368,43	395.467.791,60	3.530.678.592,55	97.266.796,17
2017	13.028.865.476,35	8.794.961.432,94	122.497.867,37	395.683.199,53	3.631.110.837,02	84.612.139,49
2018	13.590.051.085,51	9.261.868.558,44	123.365.133,64	385.830.673,45	3.750.294.940,28	68.691.779,70
2019	14.130.620.737,11	9.675.015.270,29	122.368.793,94	377.576.726,47	3.904.585.122,30	51.074.824,11
2020	14.469.995.019,56	9.750.966.569,37	122.428.522,88	456.744.310,42	4.095.027.681,65	44.827.935,24
2021	15.070.631.920,35	10.189.934.973,90	122.582.469,06	445.555.369,13	4.266.221.356,04	46.337.752,22

Vergleichende Gegenüberstellung  
der Gebarungsergebnisse in der Krankenversicherung der Unselbständigen <sup>1)</sup>  
2019 - 2021

5.15

Bezeichnung	2019	2020	2021	2019	2020	2021
	in Euro			in Prozent der Einnahmen		
<b>Einnahmen</b>	<b>18.059.377.950,36</b>	<b>18.388.509.887,92</b>	<b>19.279.396.377,32</b>	<b>100,0</b>	<b>100,0</b>	<b>100,0</b>
<b>Ausgaben</b>	<b>18.203.545.592,67</b>	<b>18.466.432.688,05</b>	<b>19.513.122.992,09</b>	<b>100,8</b>	<b>100,4</b>	<b>101,2</b>
<b>Saldo</b>	<b>- 144.167.642,31</b>	<b>- 77.922.800,13</b>	<b>- 233.726.614,77</b>	<b>- 0,8</b>	<b>- 0,4</b>	<b>- 1,2</b>
Ärztliche Hilfe und gleichgestellte Leistungen	4.513.719.067,98	4.446.504.274,90	4.916.158.495,37	25,0	24,2	25,5
Heilmittel (Arzneien)	3.361.400.135,24	3.560.350.389,52	3.796.865.155,40	18,6	19,4	19,7
Heilbehelfe und Hilfsmittel	273.995.194,94	269.006.240,02	272.598.290,78	1,5	1,5	1,4
Zahnbehandlung, Zahnersatz	1.012.270.777,25	981.346.530,43	1.049.952.264,25	5,6	5,3	5,5
Anstaltspflege <sup>2)</sup>	5.148.887.429,21	5.311.950.155,72	5.282.438.490,69	28,5	28,9	27,4
Medizinische Hauskrankenpflege	23.145.261,55	23.101.406,66	24.465.813,76	0,1	0,1	0,1
Krankengeld	806.072.783,80	812.843.912,24	833.491.721,85	4,5	4,4	4,3
Rehabilitationsgeld	378.129.714,54	352.842.245,56	350.674.384,83	2,1	1,9	1,8
Mutterschaftsleistungen	695.985.481,31	725.102.035,57	765.129.460,64	3,9	3,9	4,0
Medizinische Rehabilitation	512.733.781,04	535.861.763,11	628.176.357,52	2,8	2,9	3,3
Gesundheitsfestigung und Krankheitsverhütung	99.588.888,70	87.413.210,38	101.442.784,81	0,5	0,5	0,5
Früherkennung von Krankheiten und Gesundheitsförderung	227.056.308,48	208.409.924,01	335.859.726,44	1,3	1,1	1,7
Bestattungskostenzuschuss	2.180,20	-	-	-	-	-
Fahrtspesen und Transportkosten für Leistungsempfänger	238.836.254,91	238.163.190,81	259.745.824,20	1,3	1,3	1,4
Vertrauensärztlicher Dienst und sonstige Betreuung	85.356.841,32	82.386.236,18	80.988.495,85	0,5	0,5	0,4
Sonstige Ausgaben	826.365.492,20	831.151.172,94	815.135.725,70	4,6	4,5	4,2

1) Nach dem ASVG und B-KUVG eingerichtete Versicherungsträger.

2) Verpflegskosten und sonstige Leistungen sowie Überweisung an den Krankenanstaltenfonds.

Vergleichende Gegenüberstellung  
der Gebarungsergebnisse in der Krankenversicherung der Selbständigen <sup>1)</sup>  
2019 - 2021

5.16

Bezeichnung	2019	2020	2021	2019	2020	2021
	in Euro			in Prozent der Einnahmen		
<b>Einnahmen</b>	<b>1.937.159.786,49</b>	<b>1.966.107.577,35</b>	<b>2.143.019.452,05</b>	<b>100,0</b>	<b>100,0</b>	<b>100,0</b>
<b>Ausgaben</b>	<b>1.911.140.863,26</b>	<b>1.938.564.167,91</b>	<b>2.027.567.606,27</b>	<b>98,7</b>	<b>98,6</b>	<b>94,6</b>
<b>Saldo</b>	<b>+ 26.018.923,23</b>	<b>+ 27.543.409,44</b>	<b>+ 115.451.845,78</b>	<b>+ 1,3</b>	<b>+ 1,4</b>	<b>+ 5,4</b>
Ärztliche Hilfe und gleichgestellte Leistungen	488.019.695,10	486.446.611,31	548.234.628,61	25,2	24,7	25,6
Heilmittel (Arzneien)	369.278.354,84	381.661.245,81	407.471.830,47	19,1	19,4	19,0
Heilbehelfe und Hilfsmittel	40.870.759,78	39.837.957,11	40.203.762,12	2,1	2,0	1,9
Zahnbehandlung, Zahnersatz	108.522.357,90	99.929.146,51	108.746.330,39	5,6	5,1	5,1
Anstaltspflege <sup>2)</sup>	572.056.643,57	611.250.504,84	580.215.196,46	29,5	31,1	27,1
Medizinische Hauskrankenpflege	2.946.875,80	2.955.926,20	2.638.734,10	0,2	0,2	0,1
Krankengeld	38.411.106,53	42.120.069,72	40.649.602,87	2,0	2,1	1,9
Mutterschaftsleistungen	36.015.875,92	36.151.189,00	36.822.794,59	1,9	1,8	1,7
Medizinische Rehabilitation	32.795.149,94	31.571.953,22	37.846.271,33	1,7	1,6	1,8
Gesundheitsfestigung und Krankheitsverhütung	6.337.956,47	5.516.960,92	4.821.606,38	0,3	0,3	0,2
Früherkennung von Krankheiten und Gesundheitsförderung	28.845.142,99	28.857.042,95	43.560.186,13	1,5	1,5	2,0
Bestattungskostenzuschuss	-	-	-	-	-	-
Fahrtspesen und Transportkosten für Leistungsempfänger	29.846.290,26	28.493.306,54	31.613.072,33	1,5	1,5	1,5
Vertrauensärztlicher Dienst und sonstige Betreuung	5.917.909,53	6.695.027,46	6.452.099,45	0,3	0,3	0,3
Sonstige Ausgaben	151.276.744,63	137.077.226,32	138.291.491,04	7,8	7,0	6,4

1) Nach dem Selbständigen Sozialversicherungsgesetz eingerichtete Versicherungsträger.

2) Verpflegskosten und sonstige Leistungen sowie Überweisung an den Krankenanstaltenfonds.

Eigene Einrichtungen in der Sozialversicherung  
Zusammenstellung der Abrechnungen

2019 - 2021

Betragsangaben in Euro

5.17

Bezeichnung	2019	2020	2021
Zahl der erfassten Krankenhäuser, Ambulatorien, Heime usw.	136	136	136
<b>Erträge insgesamt</b>	<b>327.240.770,97</b>	<b>287.000.874,01</b>	<b>348.207.536,95</b>
Kostensätze von SV-Trägern	214.197.024,42	182.404.663,01	196.600.166,90
Sonstige Erträge	113.043.746,55	104.596.211,00	151.607.370,05
<b>Aufwendungen insgesamt</b>	<b>1.304.493.928,69</b>	<b>1.324.425.940,63</b>	<b>1.394.059.992,55</b>
Sachaufwand	186.859.088,59	194.814.275,93	235.071.557,36
Miete und Hausaufwendungen	54.574.318,93	59.586.321,37	67.153.708,80
Energie- und Reinigungsaufwand	43.686.977,02	41.309.611,08	45.903.273,33
Inventarstandhaltung und Nachschaffungen	19.664.912,94	20.003.752,35	20.199.911,40
Übriger Sachaufwand	68.932.879,70	73.914.591,13	101.814.663,83
Personalaufwand	974.812.208,73	994.511.901,59	1.009.584.181,99
Medizinischer Aufwand und Verpflegung	142.822.631,37	135.099.763,11	149.404.253,20
Ärztgehonorare	5.422.321,99	4.584.624,18	4.888.170,76
Untersuchungs- und Behandlungsmaterial, Heilmittel	96.544.402,55	96.197.548,63	106.383.761,62
Bäder, Trinkkuren, Kurtaxen	1.928.782,66	925.218,16	1.156.192,65
Verpflegung	14.504.763,83	10.353.879,05	12.114.643,85
Sonstiger	24.422.360,34	23.038.493,09	24.861.484,32
Überleitung in die Erfolgsrechnung insgesamt	977.253.157,72	1.037.425.066,62	1.045.852.635,60
Ärztliche Hilfe und gleichgestellte Leistungen <sup>1)</sup>	134.941.800,90	145.929.536,39	139.209.649,94
Zahnbehandlung <sup>1)</sup>	52.574.788,39	54.309.418,65	57.270.988,10
Zahnersatz <sup>1)</sup>	40.869.963,79	43.167.615,81	42.828.575,09
Anstaltspflege <sup>1)</sup>	155.319.572,23	154.855.728,68	156.312.517,28
Mutterschaftsleistungen <sup>1)</sup>	842.969,57	1.032.193,26	771.473,24
Gesundheitsfestigung, Krankheitsverhütung <sup>1)</sup>	28.995.193,93	27.610.233,20	29.109.747,75
Früherkennung v. Krankheiten u. Gesundheitsförderung <sup>1)</sup>	9.017.754,88	8.965.111,01	9.251.278,36
Unfallheilbehandlung <sup>2)</sup>	238.625.137,13	262.068.526,81	261.333.819,82
Gesundheitsvorsorge, Rehabilitation <sup>3)</sup>	315.537.743,84	338.752.238,34	349.084.695,04
Unfallverhütung <sup>2)</sup>	528.233,06	734.464,47	679.890,98
Sonstiger	-	-	-

1) Krankenversicherung

2) Unfallversicherung

3) Kranken-, Unfall- und Pensionsversicherung

## Die Entwicklung der Ausfallhaftung des Bundes zur Pensionsversicherung

2017 - 2021

Angaben in Euro

5.18

Bezeichnung	2017	2018	2019	2020	2021
<b>Pensionsversicherung insgesamt</b>	<b>6.261.960.659,35</b>	<b>6.830.775.467,73</b>	<b>6.868.613.112,81</b>	<b>8.505.513.297,38</b>	<b>9.005.066.194,85</b>
Pensionsversicherung der Unselbständigen	3.515.073.396,98	4.054.999.875,37	3.981.132.645,01	5.136.755.051,21	5.787.774.273,74
Pensionsversicherungsanstalt	3.203.042.416,35	3.770.081.891,74	3.707.588.213,11	4.872.006.675,48	5.518.255.291,55
VA öffentlich Bediensteter, Eisenbahnen und Bergbau	312.030.980,63	284.917.983,63	273.544.431,90	264.748.375,73	269.518.982,19
Pensionsversicherung der Selbständigen	2.746.887.262,37	2.775.775.592,36	2.887.480.467,80	3.368.758.246,17	3.217.291.921,11
SVS - gewerbliche Wirtschaft	1.251.388.897,17	1.279.200.826,53	1.347.056.713,15	1.755.026.896,62	1.563.125.356,05
SVS - Landwirtschaft	1.495.498.365,20	1.496.574.765,83	1.540.423.754,65	1.613.731.349,55	1.654.166.565,06
VA des österreichischen Notariates 1)	-	-	-	-	-

1) Ab 1. Jänner 2020 Überführung in die Versorgungsanstalt des österreichischen Notariates.



Gebarungsergebnisse der  
im Jahre

Angaben in Euro

Bezeichnung	Pensions- versicherung insgesamt	Pensions- versicherungs- anstalt
<b>E i n n a h m e n insgesamt</b>	<b>49.576.266.933,05</b>	<b>41.406.199.935,66</b>
Beiträge für Versicherte	39.250.134.211,94	34.931.539.991,30
Ausfallhaftung des Bundes	9.005.066.194,85	5.518.255.291,55
Ausgleichszulagenersätze	1.075.967.157,31	768.786.494,56
Sonstige Einnahmen	245.099.368,95	187.618.158,25
Auflösung von Rücklagen	-	-
<b>A u s g a b e n insgesamt</b>	<b>49.581.173.859,23</b>	<b>41.409.699.935,66</b>
Pensionsaufwand	43.679.757.330,72	36.746.434.761,57
Ausgleichszulagenaufwand	1.075.967.157,31	768.786.494,56
Gesundheitsvorsorge und Rehabilitation	1.279.842.415,48	1.107.529.685,34
Krankenversicherung der Pensionisten	1.994.607.535,87	1.448.139.331,48
Sonstige Leistungen	201.957.663,70	192.604.503,49
Ersätze für Rehabilitationsgeld inkl. KV-Beiträge	387.824.776,44	383.562.981,37
Verwaltungs- und Verrechnungsaufwand	687.311.002,46	545.894.120,97
Sonstige Ausgaben	268.999.051,07	213.248.056,88
Zuweisung an Rücklagen	4.906.926,18	3.500.000,00
<b>S a l d o</b>	<b>- 4.906.926,18</b>	<b>- 3.500.000,00</b>

Pensionsversicherungsträger

2021

5.19

VA öff.Bed., Eisenbahnen u.Bergbau	Sozialversicherungs- anstalt der Selbständigen	d a v o n	
		gewerbliche Wirtschaft	Landwirtschaft
<b>912.974.968,43</b>	<b>7.257.092.028,96</b>	<b>4.668.879.605,84</b>	<b>2.588.212.423,12</b>
633.232.826,21	3.685.361.394,43	2.981.651.662,57	703.709.731,86
269.518.982,19	3.217.291.921,11	1.563.125.356,05	1.654.166.565,06
7.001.741,73	300.178.921,02	82.519.098,42	217.659.822,60
3.221.418,30	54.259.792,40	41.583.488,80	12.676.303,60
-	-	-	-
<b>912.974.968,43</b>	<b>7.258.498.955,14</b>	<b>4.669.921.134,77</b>	<b>2.588.577.820,37</b>
783.076.893,62	6.150.245.675,53	4.197.127.435,66	1.953.118.239,87
7.001.741,73	300.178.921,02	82.519.098,42	217.659.822,60
16.308.591,63	156.004.138,51	94.523.104,43	61.481.034,08
81.253.484,90	465.214.719,49	178.599.894,33	286.614.825,16
1.468.490,34	7.884.669,87	5.536.394,93	2.348.274,94
4.261.795,07	-	-	-
12.953.462,54	128.463.418,95	75.693.866,15	52.769.552,80
6.650.508,60	49.100.485,59	34.879.811,92	14.220.673,67
-	1.406.926,18	1.041.528,93	365.397,25
-	<b>- 1.406.926,18</b>	<b>- 1.041.528,93</b>	<b>- 365.397,25</b>

Vergleichende Gegenüberstellung  
der Gebarungsergebnisse in der Pensionsversicherung der Unselbständigen  
2019 - 2021

5.20

Bezeichnung	2019	2020	2021	2019	2020	2021
	in Euro			in Prozent der Einnahmen		
<b>E i n n a h m e n insgesamt</b>	<b>38.331.932.740,84</b>	<b>40.303.096.264,15</b>	<b>42.319.174.904,09</b>	<b>100,0</b>	<b>100,0</b>	<b>100,0</b>
Beiträge für Versicherte	33.470.100.237,02	34.258.454.352,26	35.564.772.817,51	87,3	85,0	84,0
Ausfallhaftung des Bundes	3.981.132.645,01	5.136.755.051,21	5.787.774.273,74	10,4	12,7	13,7
Ausgleichszulagenersätze	705.844.366,41	751.824.936,76	775.788.236,29	1,8	1,9	1,8
Sonstige Einnahmen	174.855.492,40	156.061.923,92	190.839.576,55	0,5	0,4	0,5
Auflösung von Rücklagen	-	-	-	-	-	-
<b>A u s g a b e n insgesamt</b>	<b>38.336.032.740,84</b>	<b>40.307.096.264,15</b>	<b>42.322.674.904,09</b>	<b>100,0</b>	<b>100,0</b>	<b>100,0</b>
Pensionsaufwand	33.829.960.236,71	35.796.088.791,60	37.529.511.655,19	88,3	88,8	88,7
Ausgleichszulagenaufwand	705.844.366,41	751.824.936,76	775.788.236,29	1,8	1,9	1,8
Gesundheitsvorsorge und Rehabilitation	1.111.488.976,64	985.071.137,79	1.123.838.276,97	2,9	2,5	2,7
Krankenversicherung der Pensionisten	1.381.399.132,58	1.460.667.454,21	1.529.392.816,38	3,6	3,6	3,6
Sonstige Leistungen	157.390.065,83	164.236.875,43	194.072.993,83	0,4	0,4	0,5
Ersätze für Rehabilitationsgeld inkl. KV-Beiträge	416.600.264,92	407.656.125,59	387.824.776,44	1,1	1,0	0,9
Verwaltungs- und Verrechnungsaufwand	531.665.445,21	539.994.059,47	558.847.583,51	1,4	1,3	1,3
Sonstige Ausgaben	197.584.252,54	197.556.883,30	219.898.565,48	0,5	0,5	0,5
Zuweisung an Rücklagen	4.100.000,00	4.000.000,00	3.500.000,00	-	-	-
<b>S a l d o</b>	<b>- 4.100.000,00</b>	<b>- 4.000.000,00</b>	<b>- 3.500.000,00</b>	<b>-</b>	<b>-</b>	<b>-</b>

Vergleichende Gegenüberstellung  
der Gebarungsergebnisse in der Pensionsversicherung der Selbständigen  
2019 - 2021

5.21

Bezeichnung	2019	2020	2021	2019	2020	2021
	in Euro			in Prozent der Einnahmen		
<b>E i n n a h m e n insgesamt</b>	<b>6.675.977.248,68</b>	<b>6.953.513.194,87</b>	<b>7.257.092.028,96</b>	<b>100,0</b>	<b>100,0</b>	<b>100,0</b>
Beiträge für Versicherte	3.465.367.505,30	3.237.603.119,16	3.685.361.394,43	51,9	46,6	50,8
Ausfallhaftung des Bundes	2.887.480.467,80	3.368.758.246,17	3.217.291.921,11	43,3	48,4	44,3
Ausgleichszulagenersätze	273.981.384,69	300.372.988,69	300.178.921,02	4,1	4,3	4,1
Sonstige Einnahmen	49.147.890,89	46.778.840,85	54.259.792,40	0,7	0,7	0,8
Auflösung von Rücklagen	-	-	-	-	-	-
<b>A u s g a b e n insgesamt</b>	<b>6.669.581.041,51</b>	<b>6.953.690.829,56</b>	<b>7.258.498.955,14</b>	<b>99,9</b>	<b>100,0</b>	<b>100,0</b>
Pensionsaufwand	5.595.420.282,64	5.877.022.243,27	6.150.245.675,53	83,8	84,5	84,7
Ausgleichszulagenaufwand	273.981.384,69	300.372.988,69	300.178.921,02	4,1	4,3	4,1
Gesundheitsvorsorge und Rehabilitation	161.427.511,12	136.899.267,51	156.004.138,51	2,4	2,0	2,2
Krankenversicherung der Pensionisten	426.059.112,48	448.352.254,99	465.214.719,49	6,4	6,5	6,4
Sonstige Leistungen	8.114.737,79	7.669.708,06	7.884.669,87	0,1	0,1	0,1
Verwaltungs- und Verrechnungsaufwand	134.404.033,31	132.740.382,91	128.463.418,95	2,0	1,9	1,8
Sonstige Ausgaben	68.561.040,80	50.456.349,44	49.100.485,59	1,1	0,7	0,7
Zuweisung an Rücklagen	1.612.938,68	177.634,69	1.406.926,18	-	-	-
<b>S a l d o</b>	<b>+ 6.396.207,17</b>	<b>- 177.634,69</b>	<b>- 1.406.926,18</b>	<b>+ 0,1</b>	<b>-</b>	<b>-</b>

## Gebarungsergebnisse der Unfallversicherungsträger 2021

Angaben in Euro

5.22

Bezeichnung	Alle Unfall- versicherungs- träger	Allgemeine Unfall- versicherungs- anstalt	VA öffentlich Bediensteter, Eisenbahnen und Bergbau	SVS - gewerbliche Wirtschaft	SVS - Landwirtschaft
<b>E i n n a h m e n insgesamt</b>	<b>1.765.993.297,55</b>	<b>1.458.648.167,78</b>	<b>115.401.484,91</b>	<b>77.278.114,74</b>	<b>114.665.530,12</b>
Beiträge für Versicherte	1.713.627.337,26	1.415.529.823,75	110.142.432,32	75.542.430,30	112.412.650,89
Sonstige Einnahmen	52.226.038,85	43.118.344,03	5.211.997,24	1.735.684,44	2.160.013,14
Auflösung von Rücklagen	139.921,44	-	47.055,35	-	92.866,09
<b>A u s g a b e n insgesamt</b>	<b>1.710.110.199,25</b>	<b>1.465.826.853,99</b>	<b>93.490.327,63</b>	<b>43.349.903,15</b>	<b>107.443.114,48</b>
Rentenaufwand	663.190.806,17	493.826.927,47	62.520.167,96	30.599.065,19	76.244.645,55
Unfallheilbehandlung	507.295.540,08	483.523.251,99	10.078.590,35	2.840.232,86	10.853.464,88
Rehabilitation	103.362.100,93	96.529.338,20	3.451.193,13	795.162,23	2.586.407,37
Sonstige Leistungen	223.622.002,04	207.475.186,31	6.246.173,25	2.187.515,68	7.713.126,80
Verwaltungs- und Verrechnungsaufwand	137.666.451,08	115.533.727,23	8.699.852,45	5.396.565,08	8.036.306,32
Sonstige Ausgaben	73.483.697,49	67.593.951,02	2.458.735,78	1.421.847,13	2.009.163,56
Zuweisung an Rücklagen	1.489.601,46	1.344.471,77	35.614,71	109.514,98	-
<b>S a l d o</b>	<b>+ 55.883.098,30</b>	<b>- 7.178.686,21</b>	<b>+ 21.911.157,28</b>	<b>+ 33.928.211,59</b>	<b>+ 7.222.415,64</b>

Vergleichende Gegenüberstellung  
der Gebarungsergebnisse in der Unfallversicherung

2019 - 2021

5.23

Bezeichnung	2019	2020	2021	2019	2020	2021
	in Euro			in Prozent der Einnahmen		
<b>E i n n a h m e n insgesamt</b>	<b>1.695.556.176,75</b>	<b>1.692.742.716,95</b>	<b>1.765.993.297,55</b>	<b>100,0</b>	<b>100,0</b>	<b>100,0</b>
Beiträge für Versicherte	1.646.496.546,57	1.646.768.969,69	1.713.627.337,26	97,1	97,3	97,0
Sonstige Einnahmen	49.059.630,18	43.571.674,06	52.226.038,85	2,9	2,6	3,0
Auflösung von Rücklagen	-	2.402.073,20	139.921,44	-	0,1	-
<b>A u s g a b e n insgesamt</b>	<b>1.687.733.462,60</b>	<b>1.691.734.916,42</b>	<b>1.710.110.199,25</b>	<b>99,5</b>	<b>99,9</b>	<b>96,8</b>
Rentenaufwand	653.888.817,13	661.802.134,47	663.190.806,17	38,6	39,1	37,5
Unfallheilbehandlung	486.332.396,32	508.397.458,09	507.295.540,08	28,7	30,0	28,7
Rehabilitation	97.034.643,51	102.357.411,22	103.362.100,93	5,7	6,0	5,8
Sonstige Leistungen	236.736.448,08	209.168.756,73	223.622.002,04	13,9	12,4	12,7
Verwaltungs- und Verrechnungsaufwand	133.311.200,48	133.432.850,65	137.666.451,08	7,9	7,9	7,8
Sonstige Ausgaben	77.191.478,27	73.494.169,44	73.483.697,49	4,5	4,3	4,2
Zuweisung an Rücklagen	3.238.478,81	3.082.135,82	1.489.601,46	0,2	0,2	0,1
<b>S a l d o</b>	<b>+ 7.822.714,15</b>	<b>+ 1.007.800,53</b>	<b>+ 55.883.098,30</b>	<b>+ 0,5</b>	<b>+ 0,1</b>	<b>+ 3,2</b>

Vergleichende Gegenüberstellung  
der Gebarungsergebnisse in der Arbeitslosenversicherung  
2018 - 2021

5.24

Bezeichnung	2018		2019		2020		2021	
	1.000 Euro	% <sup>1)</sup>	1.000 Euro	% <sup>1)</sup>	1.000 Euro	% <sup>1)</sup>	1.000 Euro	% <sup>1)</sup>
<b>Einnahmen insgesamt</b>	<b>7.098.024</b>	<b>100,0</b>	<b>7.340.186</b>	<b>100,0</b>	<b>7.264.380</b>	<b>100,0</b>	<b>7.916.683</b>	<b>100,0</b>
Beiträge für Versicherte	6.918.971	97,5	7.155.634	97,5	7.019.627	96,6	7.589.907	95,9
Sonstige Einnahmen	179.053	2,5	184.552	2,5	244.753	3,4	326.776	4,1
<b>Ausgaben insgesamt</b>	<b>8.021.158</b>	<b>113,0</b>	<b>7.935.297</b>	<b>108,1</b>	<b>15.471.740</b>	<b>213,0</b>	<b>13.358.636</b>	<b>168,7</b>
Arbeitslosengeld	1.764.882	24,9	1.746.229	23,8	2.401.955	33,1	1.872.035	23,6
Notstandshilfe	1.477.697	20,8	1.458.359	19,9	1.869.166	25,7	2.162.812	27,3
Einmalzahlung	-	-	-	-	365.300	5,0	3.430	-
Arbeitsmarktpolitische Förderungsmaßnahmen	1.015.528	14,3	965.868	13,2	949.592	13,1	1.312.858	16,6
Krankenversicherungsbeiträge	271.507	3,8	272.266	3,7	340.917	4,7	349.662	4,4
Verwaltungsaufwand	536.564	7,6	560.656	7,6	627.807	8,6	661.878	8,4
Überweisungen an die Pensionsversicherung	1.265.278	17,8	1.219.291	16,6	1.689.020	23,2	1.469.016	18,5
Sonderunterstützung	29.516	0,4	29.242	0,4	29.196	0,4	27.875	0,4
Altersteilzeitgeld	530.771	7,5	599.263	8,2	578.189	8,0	531.267	6,7
Ersatz Krankengeldaufwand für Arbeitslose	173.462	2,4	189.630	2,6	207.301	2,9	180.463	2,3
Übergangsgeld	10.433	0,1	40	-	- 12	-	- 15	-
Teilpensionen	13.540	0,2	18.951	0,3	17.776	0,2	15.969	0,2
Kurzarbeitsbeihilfe	3.478	-	2.220	-	5.489.228	75,6	3.702.514	46,8
Bildungskarenz	146.709	2,1	157.426	2,1	190.019	2,6	234.318	3,0
Maßnahmen für Ältere	255.023	3,6	244.486	3,3	238.346	3,3	269.999	3,4
Sonstige Ausgaben	526.770	7,4	471.370	6,4	477.940	6,6	564.555	7,1
<b>Saldo</b>	<b>- 923.134</b>	<b>- 13,0</b>	<b>- 595.111</b>	<b>- 8,1</b>	<b>- 8.207.360</b>	<b>- 113,0</b>	<b>- 5.441.953</b>	<b>- 68,7</b>

1) In Prozent der Einnahmen.

***Kapitel 6***  
***Verwaltung***



## 6.0 Vorbemerkungen

Im *Personalstand* der Sozialversicherungsträger werden nur jene Personen erfasst, die auch Bezüge erhalten. Präsenz(Zivil)diener, Karenz- bzw. Kinderbetreuungsgeld-Bezieher, Beschäftigte mit Sonderurlaub im Anschluss an den Karenzurlaub sowie Bedienstete ohne Bezüge sind nicht enthalten.

Der *Verwaltungs- und Verrechnungsaufwand* umfasst den Personalaufwand, den Sachaufwand und die Aufwendungen für die Verwaltungskörper unter Berücksichtigung der Ersätze für Beitragseinhebung und sonstiger Ersätze.

## 6.1 Personalstand (Tab. 6.01 und 6.02)

Im Jahresdurchschnitt 2021 betrug der gesamte Personalstand in der Sozialversicherung 27.273 Personen (Vollzeitäquivalente). Auf die Krankenversicherung entfielen 14.221, auf die Pensionsversicherung 7.384, auf die Unfallversicherung 5.400 und auf den Dachverband 268 Beschäftigte.

Nach dem Tätigkeitsbereich verteilten sich die Beschäftigten wie folgt:

**Personalstand der Sozialversicherungsträger  
nach Tätigkeitsbereichen (Vollzeitäquivalente)  
Jahresdurchschnitt 2021**

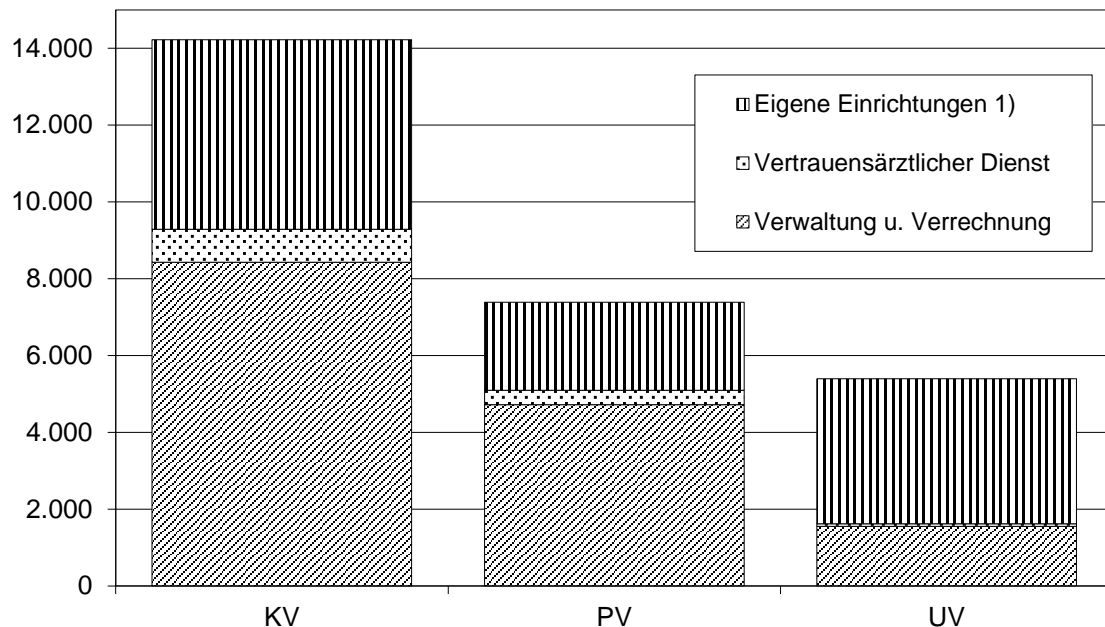

1) Unfallkrankenhäuser, Sonderkrankenanstalten, Rehabilitationszentren, Ambulatorien.

## 6.2 Verwaltungs- und Verrechnungsaufwand (Tab. 6.03 und 6.04)

Der gesamte Verwaltungs- und Verrechnungsaufwand in der Sozialversicherung betrug 2021 1.382 Millionen Euro bzw. 1,9 % der Gesamteinnahmen.

Aufgrund einer Änderung der Rechnungsvorschriften werden ab dem Jahre 1992 die Verwaltungs- und Verrechnungsaufwendungen in einer Ausgabenposition ausgewiesen.

**Entwicklung der Verwaltungskosten  
in Prozent der Gesamteinnahmen**

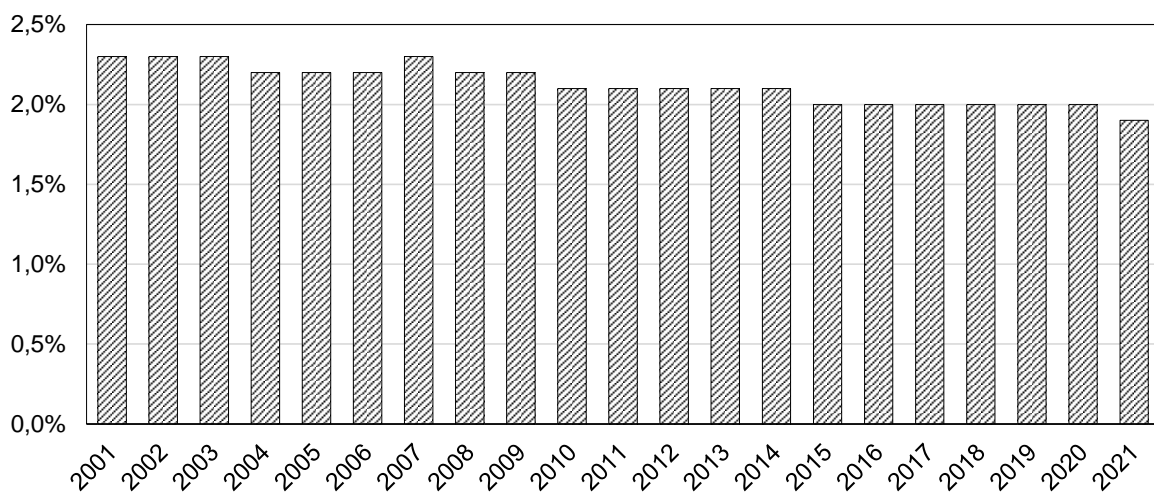

Personalstand (Vollzeitäquivalente) der Sozialversicherungsträger

Jahresdurchschnitt 2021

6.01

Bezeichnung	Gesamt- personal- stand	d a v o n		
		Verwaltung und Verrechnung	Vertrauens- ärztlicher Dienst	Eigene Einrichtungen
<b>Alle SV-Träger</b>	<b>27.005</b>	<b>14.709</b>	<b>1.289</b>	<b>11.007</b>
Alle KV-Träger	14.221	8.433	852	4.936
Alle PV-Träger	7.384	4.724	372	2.288
Alle UV-Träger	5.400	1.552	65	3.783
Österr. Gesundheitskasse	10.808	6.094	712	4.002
Wien	3.771	1.397	172	2.202
Niederösterreich	1.473	1.054	134	285
Burgenland	288	219	14	55
Oberösterreich	1.832	1.004	152	676
Steiermark	1.223	757	90	376
Kärnten	587	435	46	106
Salzburg	617	472	31	114
Tirol	668	492	53	123
Vorarlberg	349	264	20	65
VA öffentlich Bediensteter, Eisenbahnen und Bergbau	2.615	1.546	77	992
KV-Träger	2.327	1.321	72	934
PV-Träger	178	124	3	51
UV-Träger	110	101	2	7
Sozialversicherungsanstalt der Selbständigen	2.508	2.399	109	-
KV-Träger	1.086	1.018	68	-
gewerbliche Wirtschaft	689	646	43	-
Landwirtschaft	397	372	25	-
PV-Träger	1.267	1.238	29	-
gewerbliche Wirtschaft	750	733	17	-
Landwirtschaft	517	505	12	-
UV-Träger	155	143	12	-
gewerbliche Wirtschaft	61	56	5	-
Landwirtschaft	94	87	7	-
Pensionsversicherungsanstalt	5.939	3.362	340	2.237
Allgemeine Unfall- versicherungsanstalt	5.135	1.308	51	3.776

Die Entwicklung des Personalstandes (Vollzeitäquivalente) der Sozialversicherungsträger

Jahresdurchschnitte 2012 - 2021

6.02

Bezeichnung		2012	2013	2014	2015	2016	2017	2018	2019	2020	2021
<b>Gesamtpersonalstand der Sozialversicherungsträger</b>		<b>25.992</b>	<b>26.200</b>	<b>26.443</b>	<b>26.702</b>	<b>26.796</b>	<b>26.843</b>	<b>26.932</b>	<b>26.908</b>	<b>26.913</b>	<b>27.005</b>
d a v o n	Krankenversicherung	13.114	13.182	13.355	13.571	13.732	13.833	13.997	14.060	14.189	14.221
	Pensionsversicherung	7.798	7.878	7.884	7.878	7.788	7.717	7.617	7.494	7.397	7.384
	Unfallversicherung	5.080	5.140	5.204	5.253	5.276	5.293	5.318	5.354	5.327	5.400
Vom Gesamtpersonalstand entfallen auf:											
	Verwaltung und Verrechnung	15.623	15.765	15.921	16.064	16.088	16.092	16.117	16.059	16.041	15.998
	Eigene Einrichtungen	10.369	10.435	10.522	10.638	10.708	10.751	10.815	10.849	10.872	11.007

Verwaltungs- und Verrechnungsaufwand in der österreichischen Sozialversicherung  
nach Versicherungsbereichen

1997 - 2021

6.03

Jahr	Verwaltungs- und Verrechnungsaufwand							
	in Euro				in % der Gesamteinnahmen			
	S u m m e Sozial- versicherung	Kranken-	Pensions-	Unfall-	S u m m e Sozial- versicherung	Kranken-	Pensions-	Unfall-
		versicherung				versicherung		
1997	766.667.442,00	319.495.069,00	366.310.618,00	80.861.755,00	2,6	3,6	1,9	8,1
1998	789.791.138,00	331.398.588,00	374.542.779,00	83.849.771,00	2,6	3,6	1,8	8,1
1999	831.772.926,00	353.753.043,00	391.051.794,00	86.968.089,00	2,6	3,7	1,8	8,1
2000	847.473.384,00	365.949.943,00	392.619.711,00	88.903.730,00	2,5	3,7	1,8	8,0
2001	808.940.790,00	342.993.365,00	382.868.991,00	83.078.434,00	2,3	3,3	1,6	7,2
2002	833.677.598,00	358.031.885,00	390.020.641,00	85.625.072,00	2,3	3,4	1,6	7,4
2003	837.110.060,00	327.248.059,00	425.340.687,00	84.521.314,00	2,3	3,0	1,7	7,2
2004	847.589.454,00	348.753.113,00	412.016.315,00	86.820.026,00	2,2	3,1	1,6	7,2
2005	883.346.931,00	346.238.641,00	447.592.841,00	89.515.449,00	2,2	2,9	1,7	7,2
2006	917.722.704,00	344.644.877,00	473.106.292,00	99.971.535,00	2,2	2,8	1,7	7,8
2007	964.149.416,00	373.377.291,00	487.605.400,00	103.166.725,00	2,3	2,9	1,7	7,7
2008	1.000.682.607,00	386.423.502,00	508.061.095,00	106.198.010,00	2,2	2,8	1,7	7,6
2009	1.024.975.576,00	401.344.146,00	513.648.418,00	109.983.012,00	2,2	2,8	1,6	7,8
2010	1.040.375.339,00	408.949.674,00	522.603.258,00	108.822.407,00	2,1	2,8	1,6	7,6
2011	1.058.857.053,88	414.907.940,09	535.369.878,44	108.579.235,35	2,1	2,8	1,6	7,4
2012	1.090.963.088,94	430.371.893,75	547.019.678,35	113.571.516,84	2,1	2,8	1,5	7,5
2013	1.129.023.639,83	440.732.621,80	569.778.031,83	118.512.986,20	2,1	2,8	1,5	7,5
2014	1.160.535.772,29	446.347.612,96	593.536.506,36	120.651.652,97	2,1	2,7	1,5	7,7
2015	1.176.488.312,12	459.254.640,27	596.472.657,37	120.761.014,48	2,0	2,7	1,5	7,7
2016	1.216.144.334,25	481.028.579,91	611.899.202,11	123.216.552,23	2,0	2,7	1,5	7,7
2017	1.227.874.161,83	479.101.682,08	622.716.819,20	126.055.660,55	2,0	2,6	1,5	7,6
2018	1.256.183.400,47	488.374.784,14	640.594.834,42	127.213.781,91	2,0	2,5	1,5	7,3
2019	1.324.291.734,31	524.911.055,31	666.069.478,52	133.311.200,48	2,0	2,6	1,5	7,9
2020	1.354.958.271,39	548.790.978,36	672.734.442,38	133.432.850,65	2,0	2,7	1,4	7,9
2021	1.381.859.189,93	556.881.736,39	687.311.002,46	137.666.451,08	1,9	2,6	1,4	7,8

Entwicklung des Verwaltungs- und Verrechnungsaufwandes  
in der Krankenversicherung  
(ohne Betriebskrankenkassen) <sup>1)</sup>

2007 - 2021

6.04

Jahr	Brutto-Aufwand		Summe der Ersätze in Euro	Tatsächlicher Aufwand <sup>2)</sup>		
	in Euro	in % der Einnahmen		in Euro	in % der Einnahmen	je Versicherten in Euro
2007	623.281.314,00	4,89	250.428.389,00	372.852.925,00	2,93	60,21
2008	647.740.079,00	4,77	261.833.455,00	385.906.624,00	2,84	61,34
2009	675.651.548,00	4,77	274.802.923,00	400.848.625,00	2,83	63,23
2010	681.002.105,00	4,69	272.590.120,00	408.411.985,00	2,81	63,72
2011	698.490.500,92	4,71	284.071.672,05	414.418.828,87	2,79	63,70
2012	722.674.997,76	4,74	292.879.586,78	429.795.410,98	2,82	65,29
2013	740.494.723,44	4,69	300.330.205,02	440.164.518,42	2,79	65,92
2014	755.959.736,05	4,65	310.226.993,51	445.732.742,54	2,74	65,98
2015	777.556.904,13	4,57	318.965.966,54	458.590.937,59	2,70	66,91
2016	810.776.909,81	4,56	330.505.890,12	480.271.019,69	2,70	68,84
2017	821.750.529,97	4,47	343.392.471,66	478.358.058,31	2,60	67,95
2018	849.774.951,78	4,42	362.182.797,39	487.592.154,39	2,53	68,69
2019	910.390.928,01	4,58	386.204.954,49	524.185.973,52	2,64	73,21
2020	959.011.312,18	4,71	410.220.333,82	548.790.978,36	2,70	75,96
2021	973.848.170,21	4,55	416.966.433,82	556.881.736,39	2,60	76,40

1) Ab 1.1.2020 sind Versicherte der bisherigen Betriebskrankenkassen (mit Ausnahme der BKK der Wiener Verkehrsbetriebe) über die Österreichische Gesundheitskasse versichert.

2) Brutto-Verwaltungs- und Verrechnungsaufwand minus Ersätze.

***Kapitel 7***  
***Pflegegeld***

## 7.0 Vorbemerkungen

Das Pflegegeld wird unabhängig von der Ursache der Pflegebedürftigkeit gewährt und je nach dem Grad der Pflegebedürftigkeit wurde im Jahre 2021 Pflegegeld von monatlich zwischen € 162,50 (Stufe 1) und € 1.745,10 (Stufe 7) ausbezahlt. Es gebührt ab Geburt, wenn die Pflegebedürftigkeit voraussichtlich mindestens sechs Monate andauern wird.

## 7.1 Bundespflegegeldbezieher *(Tab. 7.01 und 7.02)*

Im Dezember 2021 erhielten 432.686 Personen ein Pflegegeld aus der Sozialversicherung und 27.861 Personen ein Pflegegeld von sonstigen Entscheidungsträgern (BVAEB-Pensionservice). Seit dem 1.1.2012 zählen auch Personen ohne Grundleistung sowie Gemeinde- und Landesbeamte im Ruhestand, welche in der Vergangenheit ein Pflegegeld nach einem Landespflegegeldgesetz bezogen haben, zum anspruchsberechtigten Personenkreis nach dem Bundespflegegeldgesetz. Die neun Landespflegegeldgesetze traten außer Kraft und diese Personen beziehen nun Pflegegeld von der Pensionsversicherungsanstalt oder dem BVAEB-Pensionservice.

21,4 % der Pflegegeldbezieher waren in Stufe 2 eingereiht.

## 7.2 Gebarungsergebnis *(Tab. 7.03)*

Beim Pflegegeld nach dem BPGG handelt es sich um eine Leistung des Bundes, die aus Budgetmitteln gedeckt wird. Der Aufwand an Pflegegeld sowie der entsprechende Anteil an den Verwaltungskosten werden den Pensionsversicherungsträgern aus Bundesmitteln in Form eines Kostenersatzes abgegolten. Den Unfallversicherungsträgern wird der Aufwand aus Bundesmitteln nur insoweit ersetzt, als das Pflegegeld aufgrund einer akasalen Behinderung geleistet wird.

Im Jahre 2021 wurde von den Pensions- und Unfallversicherungsträgern ein Pflegegeld in der Höhe von 2.440 Millionen Euro ausbezahlt.



Bezieher von Pflegegeld  
Berichtsmonat: Dezember 2021

7.01

Entscheidungsträger	Bezieher	davon in Stufe						
		1	2	3	4	5	6	7
<b>Insgesamt</b>	<b>460.547</b>	<b>127.800</b>	<b>98.565</b>	<b>86.113</b>	<b>67.408</b>	<b>51.635</b>	<b>19.923</b>	<b>9.103</b>
<b>Pensionsversicherungsträger</b>	<b>431.540</b>	<b>121.047</b>	<b>93.210</b>	<b>80.332</b>	<b>62.243</b>	<b>47.332</b>	<b>18.871</b>	<b>8.505</b>
Pensionsversicherungsanstalt	356.600	103.559	76.910	65.837	49.450	37.334	16.359	7.151
VA öffentlich Bediensteter, Eisenbahnen und Bergbau	14.776	2.971	2.985	3.234	2.811	2.052	484	239
Sozialversicherungsanstalt der Selbständigen	60.164	14.517	13.315	11.261	9.982	7.946	2.028	1.115
<b>Unfallversicherung</b>	<b>1.146</b>	<b>99</b>	<b>144</b>	<b>146</b>	<b>425</b>	<b>209</b>	<b>59</b>	<b>64</b>
Pensionsversicherungsanstalt	861	69	111	110	320	160	41	50
VA öffentlich Bediensteter, Eisenbahnen und Bergbau	90	11	10	17	29	14	6	3
Sozialversicherungsanstalt der Selbständigen	195	19	23	19	76	35	12	11
<b>Sonstige Entscheidungsträger</b>	<b>27.861</b>	<b>6.654</b>	<b>5.211</b>	<b>5.635</b>	<b>4.740</b>	<b>4.094</b>	<b>993</b>	<b>534</b>
BVAEB-Pensionservice	27.861	6.654	5.211	5.635	4.740	4.094	993	534

Bezieher von Pflegegeld  
und durchschnittliche Höhe des Anweisungsbetrages

Berichtsmonat: Dezember 2021

7.02

Stufe	Bezieher			Durchschnittliche Anweisungsbeträge in Euro
	M + F	Männer	Frauen	
<b>Insgesamt</b>	<b>460.547</b>	<b>173.043</b>	<b>287.504</b>	<b>490,60</b>
1	127.800	46.726	81.074	158,88
2	98.565	37.934	60.631	293,99
3	86.113	33.214	52.899	460,44
4	67.408	25.777	41.631	693,97
5	51.635	17.708	33.927	941,20
6	19.923	8.344	11.579	1.305,26
7	9.103	3.340	5.763	1.717,18

Gebarungsergebnisse für den Bereich des  
Bundespflegegeldgesetzes

Berichtsjahr: 2021

Angaben in Euro

7.03

Bezeichnung	Pensions- und Unfall- versicherung	Pensions- versicherung	Unfall- versicherung
<b>E i n n a h m e n insgesamt</b>	<b>2.516.555.675,84</b>	<b>2.508.909.457,73</b>	<b>7.646.218,11</b>
Ersatzleistung des Bundes	2.488.793.800,99	2.488.558.328,10	235.472,89
Ersatzleistung der AUVA	7.024.212,24	-	7.024.212,24
Selbstbehalt der ÖBB gem. § 23 Abs. 3 BPGG	7.829.775,86	7.829.775,86	-
Ersätze für Leistungsaufwendungen	6.543.137,22	6.173.170,23	369.966,99
Sonstige betriebliche Einnahmen	6.364.749,53	6.348.183,54	16.565,99
<b>A u s g a b e n insgesamt</b>	<b>2.519.009.726,37</b>	<b>2.508.909.457,73</b>	<b>10.100.268,64</b>
Pflegegeld	2.439.684.861,60	2.429.785.355,23	9.899.506,37
Sachleistungen	523.527,24	523.527,24	-
Fahrtspesen und Transportkosten	39.617,35	39.617,35	-
Vertrauensärztlicher Dienst und sonstige Betreuung	31.177.448,54	31.113.569,30	63.879,24
Verwaltungsaufwand	33.478.272,34	33.352.847,09	125.425,25
Sonstige betriebliche Ausgaben	14.105.999,30	14.094.541,52	11.457,78
<b>S a l d o</b>	<b>- 2.454.050,53</b>	<b>-</b>	<b>- 2.454.050,53</b>