

**Statistisches Handbuch
der österreichischen Sozialversicherung
2020**

Herausgeber und Verleger: Dachverband der Sozialversicherungsträger

Redaktion: DI Elmar König

Alle in 1030 Wien, Kundmanngasse 21

Internet: www.sozialversicherung.at

Druck: Samson Druck GmbH., St. Margarethen 171, 5581 St. Margarethen

VORWORT

Das vorliegende statistische Handbuch der österreichischen Sozialversicherung schließt in Form und Inhalt an die Publikation des Vorjahres an.

Die Statistiken werden wiederum in folgende Kapitel gegliedert:

- Kapitel 1: Arbeitsmarkt und beitragspflichtiges Einkommen
- Kapitel 2: Krankenversicherung - Versicherte und Leistungen
- Kapitel 3: Pensionsversicherung - Versicherte und Pensionen
- Kapitel 4: Unfallversicherung - Versicherte, Arbeitsunfälle und Leistungen
- Kapitel 5: Gebärungsergebnisse
- Kapitel 6: Verwaltung
- Kapitel 7: Pflegegeld

Soweit im Folgenden personenbezogene Bezeichnungen nur in männlicher Form angeführt sind, beziehen sie sich auf Frauen und Männer in gleicher Weise.

Der Dachverband der Sozialversicherungsträger hofft, mit der vorliegenden Publikation den Benützern einen umfassenden statistischen Überblick über die österreichische Sozialversicherung zu geben.

Wien, Oktober 2020

Kapitel 1: Arbeitsmarkt und beitragspflichtiges Einkommen

Beschäftigte in Österreich:

Entwicklung des Standes der Beschäftigten; Jahresdurchschnitte 2000 - 2019:

nach Arbeitern, Angestellten und Beamten	1.01
nach Bundesländern	1.02

Ausländische Arbeitskräfte; Jahresdurchschnitte 2012 - 2019	1.03
---	------

Durchschnittsalter; Jahresdurchschnitt 2019.....	1.04
--	------

Altersgliederung; Jahresdurchschnitt 2019	1.05
---	------

Wirtschaftsklassenstatistik:

Vergleich 2019:2018	1.06
---------------------------	------

nach Bundesländern; Jahresdurchschnitt 2019:

Wien, Niederösterreich, Burgenland.....	1.07
---	------

Oberösterreich, Steiermark, Kärnten	1.08
---	------

Salzburg, Tirol, Vorarlberg.....	1.09
----------------------------------	------

Entwicklung des Arbeitsmarktes nach Personengruppen und nach dem Geschlecht; Jahresdurchschnitte 2000 - 2019	1.10
---	------

Entwicklung des Standes der vorgemerkten Arbeitslosen nach Bundesländern; Jahresdurchschnitte 2000 - 2019.....	1.11
---	------

Verteilung der beitragspflichtigen Monatseinkommen im Jahr 2019:

nach Wirtschaftsklassen:

Arbeiter und Angestellte	1.12
--------------------------------	------

Arbeiter	1.13
----------------	------

Angestellte	1.14
-------------------	------

nach Bundesländern:

Arbeiter und Angestellte	1.15
--------------------------------	------

Arbeiter	1.16
----------------	------

Angestellte	1.17
-------------------	------

nach Altersgruppen:

Arbeiter und Angestellte	1.18
--------------------------------	------

Arbeiter	1.19
----------------	------

Angestellte	1.20
-------------------	------

Kapitel 2: Krankenversicherung - Versicherte und Leistungen

Entwicklung des Standes der unmittelbar Sozialversicherten
nach Versicherungsbereichen; Jahresdurchschnitte 2000 - 2019.....2.01

Anspruchsberechtigte Personen:

Entwicklung nach Versicherungsträgern 2015 - 2019.....2.02

Beitragsleistende und Angehörige; 2019.....2.03

nach Bundesländern und Versicherungsträgern.....2.04

nach Altersgruppen.....2.05

Versichertenstand in der Krankenversicherung:

nach Versicherungsträgern; Jahresdurchschnitte 2015 - 2019.....2.06

Versichertenstand in der Krankenversicherung der Unselbständigen:

nach Versicherungsträgern, Versichertenkategorien und Geschlecht; 2019.....2.07

Versichertenstand in der Krankenversicherung der Selbständigen:

Entwicklung nach Versichertenkategorien; Jahresdurchschnitte 1995 - 2019

Gewerbliche Selbständigen - Krankenversicherung.....2.08

Bauern - Krankenversicherung.....2.09

Krankenstand - Statistik:

Entwicklung des Krankenstandes nach Geschlecht und Durchschnittsdauer;
2010 - 2019.....2.10

Versicherte und Krankenstandsfälle nach Altersgruppen; 2019.....2.11

Zahl der Krankenstandsfälle und -tage nach Krankheitsgruppen; 2019.....2.12

Krankenstandsdauer-Statistik 2019.....2.13

Leistungszahlen aus der Krankenversicherung:

Gesamtübersicht; 2012 - 2019.....2.14

Fälle und Kosten; 2014 - 2019.....2.15

Heilmittel-Statistik

nach Bezugsquellen; 2015 - 2019.....2.16

Tabellenverzeichnis

<i>Heilbehelfe-Hilfsmittel</i>	
nach der Art der Behelfe; 2015 - 2019	2.17
<i>Zahnhilfe-Statistik</i>	
Krankenversicherung insgesamt; 2015 - 2019	2.18
<i>Spital-Statistik</i>	
Anzahl der Fälle und Tage; 2017 - 2019	2.19
<i>Mutterhilfe-Statistik; 2019</i>	2.20
<i>Vorsorgeuntersuchungen</i> nach Bundesländern; 2019.....	2.21
<i>Heilverfahren</i> in der Sozialversicherung; 2008 - 2019	2.22

Kapitel 3: Pensionsversicherung - Versicherte und Pensionen

Entwicklung des Standes der unmittelbar versicherten Personen nach Versicherungsträgern; Jahresdurchschnitte 2011 - 2019	3.01
Versicherte und Pensionen; Jahresdurchschnitte 2010 - 2019.....	3.02
Pensionsbelastungsquote; 2000 - 2019	3.03
<i>Pensionsstand:</i>	
nach dem Geschlecht; Dezember 1990 - Dezember 2019	3.04
alle Pensionen und Renten; Dezember 1990 - Dezember 2019.....	3.05
nach Pensionsversicherungsträger; Dezember 1990 - Dezember 2019.....	3.06
nach Bundesländern; Dezember 2019	3.07
Die Entwicklung nach Versicherungsträgern; Dezember 2015 - Dezember 2019:	
Pensionsversicherung der Unselbständigen.....	3.08
Pensionsversicherung der Selbständigen	3.09
Vorzeitige Alterspensionen; Dezember 2019	3.10
<i>Stand der Pensionsbezieher nach Alter; Dezember 2019:</i>	
in der gesamten Pensionsversicherung	3.11
in der Pensionsversicherung der Unselbständigen.....	3.12
bei der Sozialversicherungsanstalt der gewerblichen Wirtschaft	3.13
bei der Sozialversicherungsanstalt der Bauern	3.14
Stand der Pensionen (einschließlich vorzeitiger Alterspensionen) wegen geminderter Arbeitsfähigkeit bzw. Erwerbsunfähigkeit nach Krankheitsgruppen und nach dem Geschlecht; Dezember 2019	3.15
<i>Stand der Pensionsbezieher und Zahl der Zulagen; Dezember 2019:</i>	
in der gesamten Pensionsversicherung;.....	3.16
in der Pensionsversicherung der Unselbständigen.....	3.17
bei der Sozialversicherungsanstalt der gewerblichen Wirtschaft	3.18
bei der Sozialversicherungsanstalt der Bauern	3.19

Tabellenverzeichnis

<i>Stand der Pensionsbezieher nach der Höhe des Pensionsbetrages; Dezember 2019:</i>	
und nach Versicherungsträgern	3.20
und nach Pensionsarten	3.21
<i>Verteilung des monatlichen Pensionseinkommens; Pensionsstände; Dezember 2019:</i>	
Invaliditäts(Erwerbsunfähigkeits)pensionen	3.22
alle Alterspensionen	3.23
Witwen(Witwer)pensionen	3.24
<i>Ausgleichszulagen:</i>	
Stand nach Bundesländern und Versicherungsträgern; Dezember 2019	3.25
Entwicklung; Dezember 2015 - Dezember 2019	3.26
Anzahl und Höhe; Dezember 2019	3.27
Pensionsantragsbewegung im Jahre 2019.....	3.28
Pensionsanträge im Jahre 2019.....	3.29
<i>Neuzuerkennungen an Pensionen nach Alter; 2019</i>	
in der gesamten Pensionsversicherung	3.30
in der Pensionsversicherung der Unselbständigen.....	3.31
bei der Sozialversicherungsanstalt der gewerblichen Wirtschaft	3.32
bei der Sozialversicherungsanstalt der Bauern	3.33
<i>Neuzugang an Pensionen (einschließlich vorzeitiger Alterspensionen) wegen geminderter Arbeitsfähigkeit bzw. Erwerbsunfähigkeit nach Krankheitsgruppen und nach dem Geschlecht in der Pensionsversicherung; Berichtsjahr: 2019</i>	3.34
<i>Verteilung des monatlichen Pensionseinkommens; erstmalige Neuzuerkennungen; 2019:</i>	
Invaliditäts(Erwerbsunfähigkeits)pensionen.....	3.35
alle Alterspensionen.....	3.36
Witwen(Witwer)pensionen	3.37
<i>Zahl der Abfertigungen von Witwen(Witwer)pensionen bei Wiederverheiratung nach Altersgruppen und Höhe des Abfertigungsbetrages in der Pensionsversicherung der Unselbständigen; Berichtsjahr: 2019.....</i>	3.38

Kapitel 4: Unfallversicherung - Versicherte, Arbeitsunfälle und Leistungen

Die Entwicklung des Standes der unmittelbar versicherten Personen nach Versicherungsträgern; Jahresdurchschnitte 2012 - 2019	4.01
<i>Anerkannte Versicherungsfälle:</i> nach Versicherungsträgern und Versichertenkategorien; 2019	4.02
<i>Anerkannte Arbeits- und Wegunfälle:</i> Entwicklung nach <i>Altersgruppen</i> ; 2011 - 2019	4.03
<i>Anerkannte Unfälle von Schüler und Studenten:</i> Nach Tätigkeiten, Alter und Geschlecht; 2019.....	4.04
Entwicklung nach Tätigkeiten; 2016 - 2019	4.05
Gliederung nach der Art der Schule (Lehranstalt); 2012 - 2019.....	4.06
<i>Entwicklung des Rentenstandes; Dezember 2015 - Dezember 2019:</i> nach Versicherungsträgern	4.07
in der gesamten Unfallversicherung	4.08
Höhe der Durchschnittsrenten; 2019.....	4.09
Versehrtenrenten und Zuschüsse nach Altersgruppen und Geschlecht; Dez. 2019	4.10
Renten nach Versichertenkategorien; Dezember 2019	4.11
Rentenstände und Rentenbewegung; 2019	4.12
Neuzugänge an Versehrtenrenten nach Altersgruppen; 2019.....	4.13

Kapitel 5: Gebarungsergebnisse

Sozialversicherung insgesamt:

Gebarung der österreichischen Sozialversicherung; 1995 - 2019	5.01
Gebarungsübersicht; 2019	5.02
Einnahmen und Ausgaben - Entwicklung; 2018 - 2019	5.03
Einnahmen; 2015 - 2019.....	5.04
Ausgaben; 2015 - 2019.....	5.05
Mittel der Sozialversicherung im Vergleich zum Bruttoinlandsprodukt und Bundesbudget; 1956 - 2019	5.06
Öffentliche Mittel für die Sozialversicherung; 1995 - 2019.....	5.07

Krankenversicherungsträger 2019:

Einnahmen nach Kassenarten und Versicherungsanstalten	5.08
Ausgaben nach Kassenarten und Versicherungsanstalten	5.09
Leistungsaufwand nach Versicherten und Angehörigen.....	5.10
Leistungsaufwand für Angehörige nach Versicherungsträgern und Leistungsarten.....	5.11
Gebarungsergebnisse, Übersicht nach Versicherungsträgern.....	5.12

Kopfquoten:

Krankenversicherung der Unselbständigen; 2019	5.13
nach Versicherungsträgern; 2013 - 2019	5.14
Entwicklung in der Krankenversicherung der Unselbständigen; 2015 - 2019	5.15

Die Entwicklung der Beitragseinnahmen nach Versichertenkategorien in der Krankenversicherung der Unselbständigen; 2000 - 2019	5.16
Vergleichende Gegenüberstellung der Gebarungsergebnisse; 2017 - 2019 in der Krankenversicherung der Unselbständigen	5.17
in der Krankenversicherung der Selbständigen	5.18
Eigene Einrichtungen in der Sozialversicherung Zusammenstellung der Abrechnungen; 2017 - 2019	5.19
Pensionsversicherungsträger 2019:	
Die Entwicklung der Ausfallhaftung des Bundes zur Pensionsversicherung; 2015 - 2019	5.20
Gebarungsergebnisse	5.21
Vergleichende Gegenüberstellung der Gebarungsergebnisse; 2017 - 2019 in der Pensionsversicherung der Unselbständigen	5.22
in der Pensionsversicherung der Selbständigen	5.23
Unfallversicherungsträger 2019:	
Gebarungsergebnisse	5.24
Vergleichende Gegenüberstellung der Gebarungsergebnisse; 2017 - 2019	5.25
Arbeitslosenversicherung:	
Vergleichende Gegenüberstellung der Gebarungsergebnisse; 2016 - 2019	5.26

Kapitel 6: Verwaltung

Personalstand der Sozialversicherungsträger:

Jahresdurchschnitt 2019	6.01
Entwicklung; 2010 - 2019	6.02

Verwaltungs- und Verrechnungsaufwand:

in der österreichischen Sozialversicherung nach Versicherungsbereichen; 1995 - 2019	6.03
Entwicklung in der Krankenversicherung; 2005 - 2019	6.04

Kapitel 7: Pflegegeld

Bundespflegegeldbezieher; Dezember 2019	7.01
Bundespflegegeldbezieher und durchschnittliche Höhe des Pflegegeldes; Dezember 2019	7.02
Gebarungsergebnisse (PV, UV) im Bereich des Bundespflegegeldgesetzes; 2019	7.03

Kapitel 1

Arbeitsmarkt und beitragspflichtiges Einkommen

1.0 Vorbemerkungen

Die **Arbeitsmarkt**-Statistiken umfassen die Beschäftigten-Statistiken des Dachverbandes der Sozialversicherungsträger und die Arbeitslosen-Statistiken des Arbeitsmarktservices Österreich.

Als *Beschäftigte* gelten alle Personen, deren Beschäftigungsverhältnis aufrecht ist, zuzüglich Beschäftigte mit freiem Dienstvertrag gemäß § 4 Abs.4 ASVG. Kinderbetreuungsgeldbezieher und Präsenz(Zivil)dienstleistende mit aufrechtem Beschäftigungsverhältnis sind mitgezählt. Geringfügig Beschäftigte werden nicht erfasst.

Gezählt werden *Beschäftigungsverhältnisse* und nicht beschäftigte Personen. Eine Person, die z.B. gleichzeitig bei zwei Dienstgebern beschäftigt ist, wird doppelt gezählt.

Maßgebend für die Zuordnung der erfassten Personen zu einem *Bundesland* ist der Beschäftigungsort. Wird eine Beschäftigung abwechselnd an verschiedenen Orten ausgeübt aber von einer festen Arbeitsstätte aus, so gilt diese als Beschäftigungsort. Gibt es keine feste Arbeitsstätte bzw. ist eine solche nicht feststellbar, so gilt der Wohnsitz als Beschäftigungsort.

Die *Wirtschaftsklassenstatistiken* sind auf Basis der Daten des Unternehmensregisters der Statistik Austria (ÖNACE – 2008) gegliedert. In regelmäßigen Abständen wird ein Datenabgleich mit dem Unternehmensregister durchgeführt.

Die Zählung der Beschäftigten nach Wirtschaftsklassen erfolgt ohne Rücksicht auf den tatsächlich ausgeübten Beruf nur nach der Zugehörigkeit des Betriebes zur Wirtschaftsklasse.

Das *Alter der Beschäftigten* ist das vollendete Alter.

Vorgemerkte Arbeitslose sind bei den Arbeitsämtern zum Zwecke der Arbeitsvermittlung registrierte Personen, die nicht in Beschäftigung oder Ausbildung stehen.

Die Statistiken über das **beitragspflichtige Arbeitseinkommen** beruhen auf Auswertungen aus den Datenbeständen der Versicherungsdatei des Dachverbandes und auf Meldungen der Krankenversicherungsträger. Lehrlinge werden in diesen Statistiken nicht erfasst.

Grundlage für die Berechnung des Monatseinkommens der Arbeiter und Angestellten bilden das für die Sozialversicherung beitragspflichtige Jahreseinkommen und die Zahl der Versicherungstage (= Beschäftigungstage).

Das *Monatseinkommen* wird wie folgt berechnet: Summe der in einem Kalenderjahr erzielten beitragspflichtigen Einkommen (einschließlich Sonderzahlungen) dividiert durch die Zahl der Versicherungstage multipliziert mit 30.

Liegt ein Dezil- bzw. ein Quartileinkommen über der monatlichen Höchstbeitragsgrundlage (einschließlich Sonderzahlungen), so wird in den Statistiken kein Wert ausgewiesen. Die *Höchstbeitragsgrundlage*, die im Jahre 2019 5.220 Euro monatlich betrug, führt hier durch Multiplikation mit 14 und Division durch 12 zum *Grenzbetrag* von 6.090 Euro.

Bei der Interpretation der Daten ist auf den Anteil der Teilzeitbeschäftigten und Überstundenleistenden Bedacht zu nehmen.

1.1 Unselbständig Beschäftigte (Tab. 1.01 bis 1.09)

Im Jahresdurchschnitt 2019 betrug der Beschäftigtenstand 3,797.317 und war damit um 55.822 höher als im Jahresdurchschnitt 2018.

Vom durchschnittlichen Beschäftigtenstand waren 2,034.010 Männer und 1,763.307 Frauen.

Entwicklung des Beschäftigtenstandes 1999 - 2019

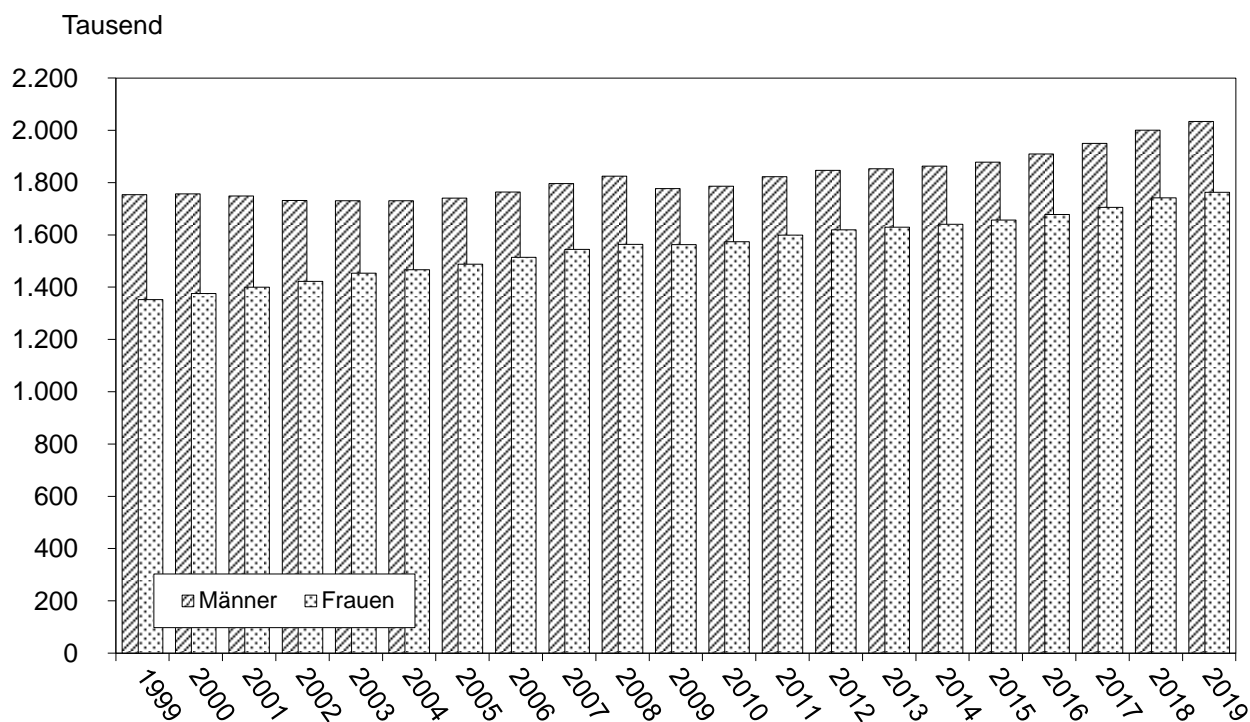

1.2 Arbeitslosigkeit (Tab. 1.10 und 1.11)

Im Jahre 2019 waren in Österreich 301.328 Arbeitslose vorgemerkt, davon 166.638 Männer und 134.690 Frauen.

Die Arbeitslosenquote betrug im Jahresdurchschnitt 2019 7,4 %.

**Entwicklung der Arbeitslosenquote
2009 - 2019**

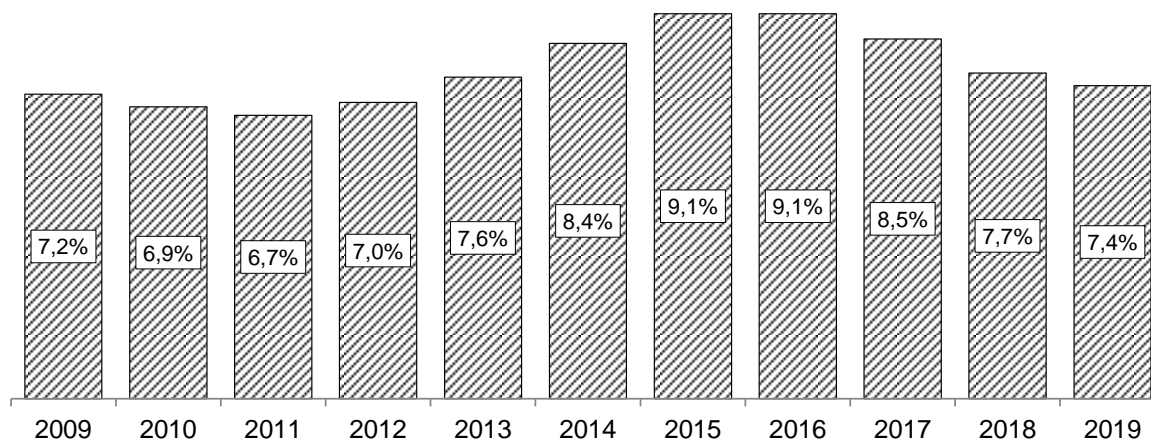

1.3 Beitragspflichtiges Arbeitseinkommen (Tab. 1.12 bis 1.20)

Das mittlere monatliche beitragspflichtige Arbeitseinkommen der Arbeiter und Angestellten betrug im Jahre 2019 2.741 Euro (einschließlich des Anteils an Sonderzahlungen) und 2.349 Euro ohne Berücksichtigung der Sonderzahlungen.

**Beitragspflichtiges Brutto-Arbeitseinkommen der
Arbeiter und Angestellten (ohne Lehrlinge)
Median 2019**

Bezeichnung	Mittleres Monatseinkommen (ohne Sonderzahlungen, 14 x jährlich) in Euro			Mittleres Monatseinkommen (einschl. Sonderzahlungen, 12 x jährlich) in Euro		
	M + F	Männer	Frauen	M + F	Männer	Frauen
Insgesamt	2.349	2.709	1.901	2.741	3.161	2.218
Arbeiter	2.088	2.392	1.493	2.436	2.791	1.742
Angestellte	2.657	3.535	2.182	3.100	4.124	2.546

**Mittleres Bruttoeinkommen (einschl. Sonderzahlungen)
nach Alter 2019**

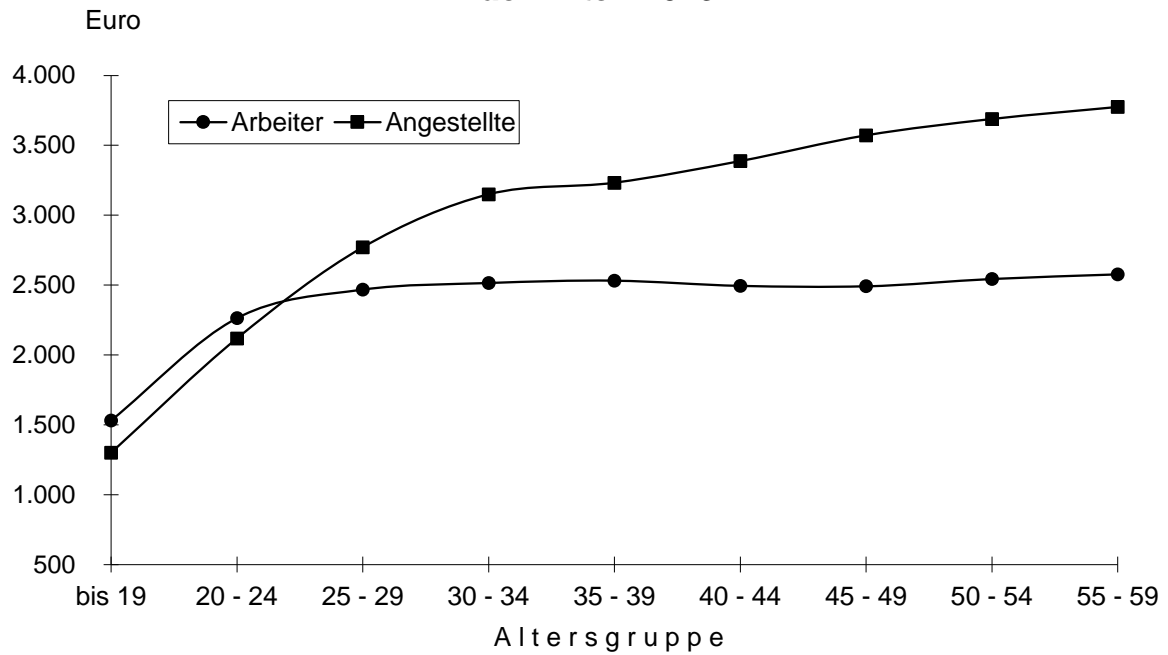

Die Entwicklung des Standes der Beschäftigten nach Arbeitern, Angestellten und Beamten
Jahresdurchschnitte 2000 - 2019

1.01

Jahr	Beschäftigte insgesamt			Arbeiter		Angestellte		Beamte	
	M + F	Männer	Frauen	Männer	Frauen	Männer	Frauen	Männer	Frauen
2000	3.133.173	1.757.219	1.375.954	868.216	423.044	650.780	837.507	238.223	115.403
2001	3.148.177	1.748.303	1.399.874	858.588	425.105	661.156	860.167	228.559	114.602
2002	3.154.512	1.731.967	1.422.545	848.412	423.598	663.557	885.089	219.998	113.858
2003	3.184.117	1.730.789	1.453.328	849.200	425.440	671.147	915.778	210.442	112.110
2004	3.197.250	1.730.728	1.466.522	852.751	420.179	678.941	938.125	199.036	108.218
2005	3.228.777	1.740.608	1.488.169	858.602	419.201	689.503	961.698	192.503	107.270
2006	3.278.444	1.763.822	1.514.622	873.534	421.245	703.851	988.264	186.437	105.113
2007	3.340.999	1.796.599	1.544.400	892.688	424.606	723.600	1.016.412	180.311	103.382
2008	3.388.632	1.824.719	1.563.913	907.837	431.545	744.884	1.032.116	171.998	100.252
2009	3.339.064	1.776.506	1.562.558	867.297	421.064	744.929	1.043.919	164.280	97.575
2010	3.360.258	1.786.215	1.574.043	876.321	422.282	751.357	1.056.317	158.537	95.444
2011	3.421.755	1.822.973	1.598.782	899.227	426.817	769.702	1.078.878	154.044	93.087
2012	3.465.463	1.846.543	1.618.920	909.136	428.252	788.958	1.100.577	148.449	90.091
2013	3.483.021	1.853.157	1.629.864	908.187	425.507	802.100	1.117.691	142.870	86.666
2014	3.503.404	1.863.041	1.640.363	911.952	424.057	814.562	1.133.953	136.527	82.353
2015	3.534.870	1.878.166	1.656.704	914.977	423.888	830.382	1.153.213	132.807	79.603
2016	3.586.878	1.909.026	1.677.852	930.465	424.464	848.550	1.175.570	130.011	77.818
2017	3.655.302	1.949.708	1.705.594	953.330	428.744	870.397	1.201.847	125.981	75.003
2018	3.741.495	2.000.160	1.741.335	980.588	435.530	897.642	1.233.843	121.930	71.962
2019	3.797.317	2.034.010	1.763.307	995.050	436.088	922.227	1.258.780	116.733	68.439

Anmerkung: Ab 2008 geänderte Erfassung.

Die Entwicklung des Standes der Beschäftigten nach Bundesländern
Jahresdurchschnitte 2000 - 2019

1.02

Jahr	Österreich	Wien	N.Ö.	Burgenland	O.Ö.	Steiermark	Kärnten	Salzburg	Tirol	Vorarlberg
2000	3.133.173	770.660	521.488	80.215	531.713	429.158	192.128	212.982	262.212	132.617
2001	3.148.177	767.491	520.963	80.971	539.116	432.799	192.786	213.795	266.590	133.666
2002	3.154.512	757.869	520.656	82.714	543.259	433.624	192.967	217.380	270.952	135.091
2003	3.184.117	759.604	523.923	84.292	553.199	437.470	194.693	220.276	274.065	136.595
2004	3.197.250	753.516	526.878	84.216	560.185	441.364	196.009	221.367	276.337	137.378
2005	3.228.777	756.506	533.564	85.068	565.641	447.657	198.132	222.910	280.504	138.795
2006	3.278.444	763.607	541.443	86.199	576.203	454.445	201.239	227.468	286.710	141.130
2007	3.340.999	774.137	551.538	87.952	589.958	464.442	205.225	231.812	292.120	143.815
2008	3.388.632	771.158	572.354	91.307	601.192	470.487	207.362	234.905	295.690	144.177
2009	3.339.064	762.891	563.310	91.148	590.856	460.498	202.742	232.288	292.969	142.362
2010	3.360.258	764.310	564.156	92.340	594.997	465.432	203.251	234.908	296.596	144.268
2011	3.421.755	777.174	573.306	94.274	608.145	475.668	205.909	238.625	301.091	147.563
2012	3.465.463	786.384	580.128	96.454	616.027	480.983	207.097	242.907	305.887	149.596
2013	3.483.021	791.327	579.552	97.214	619.726	482.186	205.357	243.944	312.149	151.566
2014	3.503.404	795.978	582.536	98.565	623.063	485.161	204.512	244.647	314.987	153.955
2015	3.534.870	801.919	588.119	99.799	629.128	489.682	205.266	246.953	317.498	156.506
2016	3.586.878	813.468	596.962	100.928	638.790	496.584	207.482	250.158	323.260	159.246
2017	3.655.302	828.940	607.214	102.723	650.118	508.479	210.355	254.366	330.764	162.343
2018	3.741.495	848.531	620.189	104.589	665.698	523.870	214.017	259.356	338.959	166.286
2019	3.797.317	864.116	629.613	106.042	675.417	531.523	216.025	262.127	344.082	168.372

Anmerkung: Ab 2008 geänderte Erfassung.

Ausländische Arbeitskräfte in Österreich
Jahresdurchschnitte 2012 - 2019

1.03

Jahr	Bezeichnung	Österreich	Wien	N.Ö.	Burgenland	O.Ö.	Steiermark	Kärnten	Salzburg	Tirol	Vorarlberg
2012	Beschäftigte insgesamt	3.465.463	786.384	580.128	96.454	616.027	480.983	207.097	242.907	305.887	149.596
	davon Ausländer	527.067	170.391	74.985	18.130	69.226	47.678	21.045	42.291	52.396	30.925
2013	Beschäftigte insgesamt	3.483.021	791.327	579.552	97.214	619.726	482.186	205.357	243.944	312.149	151.566
	davon Ausländer	556.759	179.452	78.434	19.421	74.090	51.131	21.843	44.191	55.810	32.387
2014	Beschäftigte insgesamt	3.503.404	795.978	582.536	98.565	623.063	485.161	204.512	244.647	314.987	153.955
	davon Ausländer	588.727	188.560	83.918	21.038	78.900	55.240	23.015	45.987	58.134	33.935
2015	Beschäftigte insgesamt	3.534.870	801.919	588.119	99.799	629.128	489.682	205.266	246.953	317.498	156.506
	davon Ausländer	615.683	194.641	88.523	22.046	83.859	58.951	24.087	47.900	60.665	35.011
2016	Beschäftigte insgesamt	3.586.878	813.468	596.962	100.928	638.790	496.584	207.482	250.158	323.260	159.246
	davon Ausländer	651.694	204.328	94.486	23.027	90.328	63.084	25.661	50.289	64.113	36.378
2017	Beschäftigte insgesamt	3.655.302	828.940	607.214	102.723	650.118	508.479	210.355	254.366	330.764	162.343
	davon Ausländer	698.515	216.710	100.541	24.313	98.727	70.170	27.503	53.278	68.816	38.457
2018	Beschäftigte insgesamt	3.741.495	848.531	620.189	104.589	665.698	523.870	214.017	259.356	338.959	166.286
	davon Ausländer	752.900	230.052	107.768	25.689	108.075	79.439	29.779	57.034	74.093	40.971
2019	Beschäftigte insgesamt	3.797.317	864.116	629.613	106.042	675.417	531.523	216.025	262.127	344.082	168.372
	davon Ausländer	799.489	242.782	114.782	27.001	115.763	86.096	31.814	60.189	78.367	42.695

Durchschnittsalter der Beschäftigten
Jahresdurchschnitt 2019

1.04

Versicherungsträger	Beschäftigte insgesamt			Arbeiter			Angestellte und Beamte		
	M + F	M	F	M + F	M	F	M + F	M	F
Insgesamt	40,3	40,1	40,4	39,0	38,3	40,8	41,0	41,9	40,3
Gebietskrankenkassen	40,0	39,6	40,5	39,0	38,3	40,8	40,7	41,0	40,4
Wien	40,1	40,0	40,2	39,7	38,9	41,6	40,3	40,7	39,9
Niederösterreich	40,4	39,7	41,2	39,4	38,7	41,5	41,2	41,3	41,1
Burgenland	41,2	40,4	42,1	40,4	39,7	42,3	41,9	41,7	42,0
Oberösterreich	39,7	39,3	40,3	38,7	38,0	40,6	40,7	41,2	40,2
Steiermark	39,9	39,4	40,5	39,1	38,4	40,8	40,6	40,8	40,4
Kärnten	40,5	40,0	41,1	39,2	38,5	40,7	41,5	42,0	41,2
Salzburg	39,6	39,2	40,0	38,3	37,6	39,9	40,5	41,0	40,1
Tirol	39,2	38,8	39,7	38,1	37,5	39,6	40,2	40,8	39,8
Vorarlberg	39,6	39,0	40,3	37,5	36,6	39,5	41,0	41,5	40,6
Betriebskrankenkassen	40,7	41,0	38,3	40,0	40,2	35,3	41,3	41,9	39,1
Verkehrsbetriebe	42,1	42,4	39,7	46,5	46,6	45,4	41,0	41,4	38,8
Mondi	40,6	41,0	38,6	39,3	39,6	30,3	43,8	45,9	40,4
VABS	39,7	40,0	36,7	38,8	39,0	31,5	42,3	43,8	38,6
Zeltweg	40,8	41,3	37,9	40,0	40,4	28,9	41,8	42,8	39,1
Kapfenberg	38,7	39,0	36,9	37,5	38,0	30,8	41,4	42,0	40,0
VA f. Eisenbahnen u. Bergbau									
Abt. A	38,9	39,0	38,3	37,5	37,4	37,9	40,7	41,6	38,6
Abt. B	52,8	52,9	51,3	-	-	-	52,8	52,9	51,3
VA öffentlich Bediensteter									
Beamte	50,3	49,3	52,1	-	-	-	50,3	49,3	52,1
Vertr.bed.	39,7	40,0	39,5	44,5	41,9	46,5	38,8	39,5	38,4
Krankenfürsorgeanstalten									
Beamte	51,5	51,2	51,9	-	-	-	51,5	51,2	51,9
Vertr.bed.	39,5	39,3	39,5	44,0	40,9	46,0	37,9	38,4	37,7

Altersgliederung der Beschäftigten
Jahresdurchschnitt 2019

1.05

Alter in Jahren ¹⁾	Beschäftigte insgesamt			Arbeiter			Angestellte und Beamte		
	M + F	Männer	Frauen	M + F	Männer	Frauen	M + F	Männer	Frauen
Insgesamt	3.797.317	2.034.010	1.763.307	1.431.138	995.050	436.088	2.366.179	1.038.960	1.327.219
Bis 14	69	40	29	52	31	21	17	9	8
15	8.754	5.800	2.954	6.380	4.960	1.420	2.374	840	1.534
16	21.293	13.729	7.564	14.735	11.356	3.379	6.558	2.373	4.185
17	27.703	17.238	10.465	18.473	13.935	4.538	9.230	3.303	5.927
18	33.926	21.058	12.868	22.100	16.976	5.124	11.826	4.082	7.744
19	42.740	25.703	17.037	26.346	20.323	6.023	16.394	5.380	11.014
20	50.390	28.913	21.477	27.236	20.620	6.616	23.154	8.293	14.861
21	55.858	31.168	24.690	27.039	20.097	6.942	28.819	11.071	17.748
22	63.446	34.564	28.882	28.735	21.212	7.523	34.711	13.352	21.359
23	68.570	36.744	31.826	29.627	21.874	7.753	38.943	14.870	24.073
24	74.702	39.502	35.200	30.589	22.552	8.037	44.113	16.950	27.163
25	81.652	43.232	38.420	31.915	23.601	8.314	49.737	19.631	30.106
26	87.404	46.592	40.812	32.999	24.509	8.490	54.405	22.083	32.322
27	91.064	48.872	42.192	33.502	24.899	8.603	57.562	23.973	33.589
28	92.815	50.163	42.652	33.657	25.045	8.612	59.158	25.118	34.040
29	92.226	50.251	41.975	33.415	24.766	8.649	58.811	25.485	33.326
30	92.533	50.687	41.846	33.103	24.519	8.584	59.430	26.168	33.262
31	91.679	50.418	41.261	32.662	24.274	8.388	59.017	26.144	32.873
32	90.517	49.789	40.728	32.232	23.803	8.429	58.285	25.986	32.299
33	90.633	49.878	40.755	32.472	23.910	8.562	58.161	25.968	32.193
34	91.792	50.301	41.491	32.730	23.998	8.732	59.062	26.303	32.759
35	91.157	49.540	41.617	32.159	23.520	8.639	58.998	26.020	32.978
36	92.865	50.320	42.545	32.837	23.948	8.889	60.028	26.372	33.656
37	94.385	50.641	43.744	33.093	23.820	9.273	61.292	26.821	34.471
38	93.799	50.226	43.573	33.031	23.584	9.447	60.768	26.642	34.126
39	89.177	47.682	41.495	32.115	22.761	9.354	57.062	24.921	32.141

40	87.063	46.081	40.982	31.678	22.214	9.464	55.385	23.867	31.518
41	85.931	45.248	40.683	31.643	22.044	9.599	54.288	23.204	31.084
42	86.187	44.855	41.332	31.705	21.569	10.136	54.482	23.286	31.196
43	87.725	45.204	42.521	32.587	21.882	10.705	55.138	23.322	31.816
44	91.024	46.409	44.615	33.597	22.144	11.453	57.427	24.265	33.162
45	91.035	45.963	45.072	33.628	21.645	11.983	57.407	24.318	33.089
46	92.908	46.467	46.441	33.904	21.513	12.391	59.004	24.954	34.050
47	96.489	48.093	48.396	35.312	22.176	13.136	61.177	25.917	35.260
48	98.729	49.417	49.312	35.943	22.576	13.367	62.786	26.841	35.945
49	101.422	50.857	50.565	36.931	23.120	13.811	64.491	27.737	36.754
50	105.183	52.628	52.555	37.921	23.679	14.242	67.262	28.949	38.313
51	105.295	52.994	52.301	37.925	23.706	14.219	67.370	29.288	38.082
52	103.403	52.087	51.316	36.799	23.010	13.789	66.604	29.077	37.527
53	101.079	51.201	49.878	36.353	22.745	13.608	64.726	28.456	36.270
54	100.847	51.021	49.826	36.336	22.640	13.696	64.511	28.381	36.130
55	96.657	48.751	47.906	34.380	21.261	13.119	62.277	27.490	34.787
56	92.938	47.696	45.242	32.850	20.549	12.301	60.088	27.147	32.941
57	85.992	44.137	41.855	29.993	18.710	11.283	55.999	25.427	30.572
58	77.702	40.351	37.351	26.825	16.771	10.054	50.877	23.580	27.297
59	67.192	36.591	30.601	22.768	14.722	8.046	44.424	21.869	22.555
60	42.798	31.030	11.768	14.029	11.749	2.280	28.769	19.281	9.488
61	33.450	25.459	7.991	10.037	8.775	1.262	23.413	16.684	6.729
62	19.502	13.942	5.560	5.050	4.138	912	14.452	9.804	4.648
63	12.575	9.008	3.567	3.202	2.553	649	9.373	6.455	2.918
64	8.806	6.382	2.424	2.235	1.738	497	6.571	4.644	1.927
65	3.368	2.191	1.177	1.005	644	361	2.363	1.547	816
66	2.187	1.335	852	737	435	302	1.450	900	550
67	1.617	969	648	541	310	231	1.076	659	417
68	1.232	776	456	412	255	157	820	521	299
69	1.051	645	406	350	201	149	701	444	257
70	921	602	319	295	177	118	626	425	201
71	754	491	263	213	124	89	541	367	174
72	612	395	217	172	92	80	440	303	137
73	406	263	143	107	51	56	299	212	87
74	364	238	126	74	37	37	290	201	89
75 und älter	1.724	1.182	542	367	202	165	1.357	980	377

1) Alter = vollendetes Alter.

Vergleichende Wirtschafts-
Jahresdurchschnitt

Bezeichnung		Jahresdurchschnitt 2019				
		Beschäftigte insgesamt	Arbeiter		Angestellte und Beamte	
			Männer	Frauen	Männer	Frauen
I n s g e s a m t		3.797.317	995.050	436.088	1.038.960	1.327.219
Davon in Wirtschaftsklassen eingereiht		3.720.052	990.391	419.157	1.036.043	1.274.461
A	Land- und Forstwirtschaft, Fischerei	25.127	14.047	7.024	2.031	2.025
B	Bergbau und Gewinnung von Steinen und Erden	6.037	3.946	118	1.311	662
C	Verarbeitendes Gewerbe / Herstellung von Waren	628.998	291.231	74.794	179.693	83.280
D	Energieversorgung	25.777	3.243	247	17.715	4.572
E	Wasserversorgung; Abwasser- und Abfallentsorgung und Beseitigung von Umweltverschmutzungen	17.487	10.163	1.286	3.504	2.534
F	Baugewerbe / Bau	271.326	194.331	5.541	43.155	28.299
G	Handel; Instandhaltung und Reparatur von Kraftfahrzeugen	553.657	98.784	37.492	153.617	263.764
H	Verkehr und Lagerei	202.736	89.913	9.198	69.628	33.997
I	Gastgewerbe / Beherbergung und Gastronomie	220.422	86.399	101.456	11.134	21.433
J	Information und Kommunikation	102.467	1.479	1.131	67.045	32.812
K	Erbringung von Finanz- und Versicherungsdienstleistungen	113.576	988	2.182	55.014	55.392
L	Grundstücks- und Wohnungswesen	42.820	6.229	8.910	11.704	15.977
M	Erbringung von freiberuflichen, wissenschaftlichen und technischen Dienstleistungen	186.071	6.721	4.755	80.276	94.319
N	Erbringung von sonstigen wirtschaftlichen Dienstleistungen	228.236	100.095	59.945	32.319	35.877
O	Öffentliche Verwaltung, Verteidigung; Sozialversicherung	581.804	44.978	46.018	186.047	304.761
P	Erziehung und Unterricht	110.159	4.736	5.091	38.808	61.524
Q	Gesundheits- und Sozialwesen	271.248	16.043	19.520	48.255	187.430
R	Kunst, Unterhaltung und Erholung	39.516	7.669	5.233	13.852	12.762
S	Erbringung von sonstigen Dienstleistungen	87.881	9.040	27.675	19.750	31.416
T	Private Haushalte mit Hauspersonal; Herstellung von Waren und Erbringung von Dienstleistungen durch private Haushalte für den Eigenbedarf ohne ausgeprägten Schwerpunkt	2.781	299	1.499	242	741
U	Exterritoriale Organisationen und Körperschaften	809	37	29	318	425
	Wirtschaftsklasse unbekannt	1.117	20	13	625	459
	Präsenzdiener	4.686	3.602	10	1.062	12
	KBG-Bezieher	72.579	1.057	16.921	1.855	52.746

Jahresdurchschnitt 2018					Veränderung von 2018 auf 2019				
Beschäftigte insgesamt	Arbeiter		Angestellte und Beamte		Beschäftigte insgesamt	Arbeiter		Angestellte und Beamte	
	Männer	Frauen	Männer	Frauen		Männer	Frauen	Männer	Frauen
3.741.495	980.588	435.530	1.019.572	1.305.805	55.822	14.462	558	19.388	21.414
3.661.138	975.691	417.919	1.016.635	1.250.893	58.914	14.700	1.238	19.408	23.568
24.606	13.754	6.906	2.016	1.930	521	293	118	15	95
5.965	3.865	125	1.327	648	72	81	- 7	- 16	14
619.152	290.287	74.506	173.848	80.511	9.846	944	288	5.845	2.769
25.594	3.273	252	17.644	4.425	183	- 30	- 5	71	147
16.832	9.856	1.250	3.367	2.359	655	307	36	137	175
261.418	187.819	5.157	41.211	27.231	9.908	6.512	384	1.944	1.068
548.413	98.032	37.565	151.179	261.637	5.244	752	- 73	2.438	2.127
199.576	87.711	8.901	69.763	33.201	3.160	2.202	297	- 135	796
216.402	84.277	100.715	10.715	20.695	4.020	2.122	741	419	738
96.717	1.357	1.137	63.344	30.879	5.750	122	- 6	3.701	1.933
113.462	988	2.269	55.146	55.059	114	-	- 87	- 132	333
41.763	6.258	9.192	11.109	15.204	1.057	- 29	- 282	595	773
178.582	6.627	4.848	76.796	90.311	7.489	94	- 93	3.480	4.008
226.247	98.983	59.207	32.401	35.656	1.989	1.112	738	- 82	221
578.255	44.222	45.834	186.598	301.601	3.549	756	184	- 551	3.160
107.273	5.168	5.260	37.772	59.073	2.886	- 432	- 169	1.036	2.451
269.893	16.597	19.993	48.031	185.272	1.355	- 554	- 473	224	2.158
38.410	7.331	5.141	13.537	12.401	1.106	338	92	315	361
88.008	8.956	28.052	19.730	31.270	- 127	84	- 377	20	146
2.769	274	1.559	214	722	12	25	- 60	28	19
764	38	35	301	390	45	- 1	- 6	17	35
1.037	18	15	586	418	80	2	- 2	39	41
4.823	3.769	18	1.018	18	- 137	- 167	- 8	44	- 6
75.534	1.128	17.593	1.919	54.894	- 2.955	- 71	- 672	- 64	- 2.148

Wirtschafts-
Bundesländer: Wien, Nieder-
Jahresdurch-

Bezeichnung		W i e n				
		Beschäftigte insgesamt	Arbeiter		Angestellte und Beamte	
			Männer	Frauen	Männer	Frauen
I n s g e s a m t		864.116	151.867	77.848	293.126	341.275
Davon in Wirtschaftsklassen eingereicht		851.900	151.300	75.561	292.425	332.614
A	Land- und Forstwirtschaft, Fischerei	978	543	295	58	82
B	Bergbau und Gewinnung von Steinen und Erden	188	13	2	116	57
C	Verarbeitendes Gewerbe / Herstellung von Waren	52.209	15.234	4.828	21.649	10.498
D	Energieversorgung	6.152	346	20	4.292	1.494
E	Wasserversorgung; Abwasser- und Abfall- entsorgung und Beseitigung von Umweltverschmutzungen	1.213	618	27	311	257
F	Baugewerbe / Bau	51.224	35.554	704	10.065	4.901
G	Handel; Instandhaltung und Reparatur von Kraftfahrzeugen	110.500	12.995	5.125	39.494	52.886
H	Verkehr und Lagerei	43.133	15.514	1.023	17.916	8.680
I	Gastgewerbe / Beherbergung und Gastronomie	50.306	24.092	17.388	4.198	4.628
J	Information und Kommunikation	54.299	739	377	35.257	17.926
K	Erbringung von Finanz- und Versicherungsdienstleistungen	41.855	267	222	20.555	20.811
L	Grundstücks- und Wohnungswesen	18.682	2.627	4.589	4.868	6.598
M	Erbringung von freiberuflichen, wissen- schaftlichen und technischen Dienstleistungen	71.600	1.383	1.245	31.746	37.226
N	Erbringung von sonstigen wirtschaftlichen Dienstleistungen	65.903	22.603	16.358	13.105	13.837
O	Öffentliche Verwaltung, Verteidigung; Sozialversicherung	136.786	8.733	9.046	46.321	72.686
P	Erziehung und Unterricht	43.893	1.779	2.166	15.468	24.480
Q	Gesundheits- und Sozialwesen	60.500	4.191	5.817	12.289	38.203
R	Kunst, Unterhaltung und Erholung	14.779	1.635	891	6.442	5.811
S	Erbringung von sonstigen Dienstleistungen	25.316	2.324	5.086	7.455	10.451
T	Private Haushalte mit Hauspersonal; Herstel- lung von Waren und Erbringung von Dienst- leistungen durch private Haushalte für den Eigenbedarf ohne ausgeprägten Schwerpunkt	858	62	311	137	348
U	Exterritoriale Organisationen und Körperschaften	806	36	29	318	423
	Wirtschaftsklasse unbekannt	720	12	12	365	331
Präsenzdiener		464	250	-	212	2
K B G - B e z i e h e r		11.752	317	2.287	489	8.659

klassen-Statistik
 österreich, Burgenland
 schnitt 2019

1.07

Niederösterreich					Burgenland				
Beschäftigte insgesamt	Arbeiter		Angestellte und Beamte		Beschäftigte insgesamt	Arbeiter		Angestellte und Beamte	
	Männer	Frauen	Männer	Frauen		Männer	Frauen	Männer	Frauen
629.613	186.656	73.058	162.034	207.865	106.042	31.654	13.160	24.237	36.991
614.761	185.829	70.195	161.548	197.189	103.857	31.540	12.791	24.170	35.356
8.089	4.622	2.141	596	730	2.455	1.413	806	73	163
1.783	1.236	24	384	139	166	114	3	27	22
106.623	53.078	12.808	27.264	13.473	14.884	7.892	2.476	2.854	1.662
2.922	374	31	2.089	428	856	78	3	577	198
4.084	2.625	207	670	582	865	530	40	195	100
50.879	36.971	1.036	7.578	5.294	10.003	7.804	154	1.101	944
107.134	23.993	7.023	28.912	47.206	16.878	3.675	1.332	3.375	8.496
45.353	18.238	1.264	17.347	8.504	5.130	2.892	194	1.496	548
24.992	9.228	12.537	1.080	2.147	6.844	2.530	3.264	288	762
6.913	172	124	4.259	2.358	1.353	17	23	885	428
13.140	90	449	6.273	6.328	2.611	37	75	1.345	1.154
4.878	842	898	1.339	1.799	884	155	223	219	287
23.686	1.541	819	9.516	11.810	2.892	228	163	919	1.582
32.508	15.069	9.474	4.221	3.744	3.178	1.137	1.018	438	585
119.011	11.887	12.703	36.220	58.201	19.014	1.722	1.115	7.176	9.001
10.926	576	477	4.434	5.439	1.974	208	64	792	910
31.862	2.206	1.844	4.806	23.006	10.086	444	565	1.721	7.356
5.084	1.310	707	1.578	1.489	1.108	399	254	184	271
14.378	1.706	5.418	2.915	4.339	2.613	260	977	499	877
462	64	211	26	161	62	5	42	5	10
-	-	-	-	-	-	-	-	-	-
54	1	-	41	12	1	-	-	1	-
877	689	2	184	2	132	99	-	32	1
13.975	138	2.861	302	10.674	2.053	15	369	35	1.634

Wirtschafts-
Bundesländer: Ober-
Jahresdurch-

Bezeichnung		Oberösterreich				
		Beschäftigte insgesamt	Arbeiter		Angestellte und Beamte	
			Männer	Frauen	Männer	Frauen
I n s g e s a m t		675.417	200.978	80.058	171.725	222.656
Davon in Wirtschaftsklassen eingereiht		660.187	200.016	76.278	171.204	212.689
A	Land- und Forstwirtschaft, Fischerei	3.226	1.766	862	308	290
B	Bergbau und Gewinnung von Steinen und Erden	1.054	604	22	298	130
C	Verarbeitendes Gewerbe / Herstellung von Waren	174.085	84.367	21.015	47.882	20.821
D	Energieversorgung	2.990	270	16	2.277	427
E	Wasserversorgung; Abwasser- und Abfall- entsorgung und Beseitigung von Umweltverschmutzungen	3.442	1.573	470	913	486
F	Baugewerbe / Bau	48.295	33.519	1.049	8.313	5.414
G	Handel; Instandhaltung und Reparatur von Kraftfahrzeugen	97.417	17.873	7.400	25.511	46.633
H	Verkehr und Lagerei	29.854	14.164	1.815	9.185	4.690
I	Gastgewerbe / Beherbergung und Gastronomie	21.920	7.358	11.925	834	1.803
J	Information und Kommunikation	14.011	129	126	9.621	4.135
K	Erbringung von Finanz- und Versicherungsdienstleistungen	15.554	86	367	7.463	7.638
L	Grundstücks- und Wohnungswesen	5.055	686	918	1.442	2.009
M	Erbringung von freiberuflichen, wissen- schaftlichen und technischen Dienstleistungen	25.257	1.038	868	10.391	12.960
N	Erbringung von sonstigen wirtschaftlichen Dienstleistungen	46.064	24.167	11.389	4.984	5.524
O	Öffentliche Verwaltung, Verteidigung; Sozialversicherung	88.273	7.044	8.849	24.639	47.741
P	Erziehung und Unterricht	17.394	491	593	4.595	11.715
Q	Gesundheits- und Sozialwesen	48.906	2.834	3.185	8.702	34.185
R	Kunst, Unterhaltung und Erholung	3.940	862	733	1.232	1.113
S	Erbringung von sonstigen Dienstleistungen	13.090	1.144	4.461	2.556	4.929
T	Private Haushalte mit Hauspersonal; Herstel- lung von Waren und Erbringung von Dienst- leistungen durch private Haushalte für den Eigenbedarf ohne ausgeprägten Schwerpunkt	285	37	215	5	28
U	Exterritoriale Organisationen und Körperschaften	1	1	-	-	-
	Wirtschaftsklasse unbekannt	74	3	-	53	18
Präsenzdien er		903	729	2	169	3
K B G - B e z i e h e r		14.327	233	3.778	352	9.964

klassen-Statistik
 österreich, Steiermark, Kärnten
 schnitt 2019

1.08

Steiermark					Kärnten				
Beschäftigte insgesamt	Arbeiter		Angestellte und Beamte		Beschäftigte insgesamt	Arbeiter		Angestellte und Beamte	
	Männer	Frauen	Männer	Frauen		Männer	Frauen	Männer	Frauen
531.523	154.775	64.937	133.586	178.225	216.025	58.759	26.784	55.009	75.473
520.436	153.988	62.339	133.157	170.952	211.499	58.427	25.705	54.875	72.492
5.404	2.976	1.713	384	331	1.833	1.097	394	166	176
1.193	838	30	188	137	520	288	16	147	69
110.516	55.586	13.093	29.029	12.808	35.540	16.998	4.311	9.895	4.336
3.377	846	88	1.896	547	2.290	236	10	1.646	398
3.299	1.936	328	540	495	1.239	808	39	249	143
38.041	27.765	852	5.419	4.005	16.137	11.834	394	2.313	1.596
72.354	13.753	6.229	17.021	35.351	32.066	6.114	2.232	7.554	16.166
24.658	12.456	1.648	7.148	3.406	10.262	4.547	479	3.804	1.432
24.770	8.324	13.154	951	2.341	14.571	4.774	7.709	547	1.541
10.747	132	184	7.226	3.205	3.006	73	91	1.942	900
11.818	164	335	5.622	5.697	6.576	28	153	3.418	2.977
4.729	797	1.095	1.133	1.704	1.849	292	279	490	788
26.050	1.161	644	12.873	11.372	7.336	405	231	2.817	3.883
31.357	15.510	7.885	3.638	4.324	13.563	6.797	3.700	1.502	1.564
81.474	6.669	6.418	24.682	43.705	37.581	2.222	1.722	13.657	19.980
15.245	372	378	6.010	8.485	3.579	179	407	1.017	1.976
38.609	2.268	2.632	5.850	27.859	16.835	732	1.149	2.406	12.548
4.439	1.005	908	1.281	1.245	1.695	448	342	462	443
11.920	1.392	4.453	2.197	3.878	4.862	537	1.955	822	1.548
377	38	272	24	43	142	18	92	7	25
-	-	-	-	-	1	-	-	-	1
59	-	-	45	14	16	-	-	14	2
787	646	2	137	2	365	294	1	69	1
10.300	141	2.596	292	7.271	4.161	38	1.078	65	2.980

Wirtschafts-
Bundesländer: Salzburg,
Jahresdurch-

Bezeichnung		Salzburg				
		Beschäftigte insgesamt	Arbeiter		Angestellte und Beamte	
			Männer	Frauen	Männer	Frauen
I n s g e s a m t		262.127	69.140	33.156	68.599	91.232
Davon in Wirtschaftsklassen eingereiht		256.447	68.729	31.836	68.393	87.489
A	Land- und Forstwirtschaft, Fischerei	1.091	558	227	192	114
B	Bergbau und Gewinnung von Steinen und Erden	439	322	9	61	47
C	Verarbeitendes Gewerbe / Herstellung von Waren	35.490	16.499	4.285	9.686	5.020
D	Energieversorgung	2.619	230	10	1.962	417
E	Wasserversorgung; Abwasser- und Abfall- entsorgung und Beseitigung von Umweltverschmutzungen	1.069	681	40	188	160
F	Baugewerbe / Bau	17.884	13.118	380	2.415	1.971
G	Handel; Instandhaltung und Reparatur von Kraftfahrzeugen	44.712	7.115	2.602	13.511	21.484
H	Verkehr und Lagerei	15.164	7.438	833	4.607	2.286
I	Gastgewerbe / Beherbergung und Gastronomie	26.453	10.508	11.686	1.255	3.004
J	Information und Kommunikation	5.391	86	104	3.483	1.718
K	Erbringung von Finanz- und Versicherungsdienstleistungen	9.117	247	206	4.194	4.470
L	Grundstücks- und Wohnungswesen	2.649	286	407	852	1.104
M	Erbringung von freiberuflichen, wissen- schaftlichen und technischen Dienstleistungen	11.420	362	294	4.610	6.154
N	Erbringung von sonstigen wirtschaftlichen Dienstleistungen	14.126	5.896	3.953	1.850	2.427
O	Öffentliche Verwaltung, Verteidigung; Sozialversicherung	36.943	2.576	3.018	11.961	19.388
P	Erziehung und Unterricht	5.960	415	351	2.205	2.989
Q	Gesundheits- und Sozialwesen	16.567	944	1.082	2.894	11.647
R	Kunst, Unterhaltung und Erholung	3.601	779	462	1.249	1.111
S	Erbringung von sonstigen Dienstleistungen	5.493	633	1.756	1.179	1.925
T	Private Haushalte mit Hauspersonal; Herstel- lung von Waren und Erbringung von Dienst- leistungen durch private Haushalte für den Eigenbedarf ohne ausgeprägten Schwerpunkt	212	35	131	11	35
U	Exterritoriale Organisationen und Körperschaften	-	-	-	-	-
	Wirtschaftsklasse unbekannt	47	1	-	28	18
Präsenzdiener		439	340	3	95	1
KBG - Bezieher		5.241	71	1.317	111	3.742

Tirol					Vorarlberg				
Beschäftigte insgesamt	Arbeiter		Angestellte und Beamte		Beschäftigte insgesamt	Arbeiter		Angestellte und Beamte	
	Männer	Frauen	Männer	Frauen		Männer	Frauen	Männer	Frauen
344.082	97.710	47.202	84.059	115.111	168.372	43.511	19.885	46.585	58.391
336.368	97.225	45.451	83.821	109.871	164.597	43.337	19.001	46.450	55.809
1.444	755	407	188	94	607	317	179	66	45
503	394	5	61	43	191	137	7	29	18
54.883	24.998	6.999	14.655	8.231	44.768	16.579	4.979	16.779	6.431
2.866	693	55	1.722	396	1.705	170	14	1.254	267
1.390	904	94	240	152	886	488	41	198	159
27.481	20.215	690	3.850	2.726	11.382	7.551	282	2.101	1.448
49.931	9.562	3.832	12.640	23.897	22.665	3.704	1.717	5.599	11.645
21.517	10.739	1.392	6.173	3.213	7.665	3.925	550	1.952	1.238
39.063	15.256	18.161	1.492	4.154	11.503	4.329	5.632	489	1.053
4.847	82	55	3.198	1.512	1.900	49	47	1.174	630
8.331	56	274	4.153	3.848	4.574	13	101	1.991	2.469
2.732	395	340	885	1.112	1.362	149	161	476	576
12.508	451	335	5.330	6.392	5.322	152	156	2.074	2.940
14.217	5.420	3.920	1.971	2.906	7.320	3.496	2.248	610	966
39.010	3.465	2.423	13.511	19.611	23.712	660	724	7.880	14.448
9.055	583	510	3.637	4.325	2.133	133	145	650	1.205
35.979	1.556	2.634	7.676	24.113	11.904	868	612	1.911	8.513
3.302	850	681	951	820	1.568	381	255	473	459
6.985	811	2.468	1.448	2.258	3.224	233	1.101	679	1.211
294	39	175	24	56	89	1	50	3	35
1	-	-	-	1	-	-	-	-	-
29	1	1	16	11	117	2	-	62	53
508	407	-	101	-	211	148	-	63	-
7.206	78	1.751	137	5.240	3.564	26	884	72	2.582

Die Entwicklung des Arbeitsmarktes
nach Personengruppen und nach dem Geschlecht
Jahresdurchschnitte 2000 - 2019

1.10

Jahr	Unselbständige Berufsträger I n s g e s a m t			d a v o n					
				Beschäftigte		vorgemerkte Arbeitslose		Lehrstellen- suchende	
	M + F	Männer	Frauen	Männer	Frauen	Männer	Frauen	Männer	Frauen
2000	3.331.245	1.866.439	1.464.806	1.757.219	1.375.954	107.509	86.804	1.711	2.048
2001	3.356.239	1.865.653	1.490.586	1.748.303	1.399.874	115.324	88.560	2.026	2.152
2002	3.391.643	1.868.733	1.522.910	1.731.967	1.422.545	134.377	98.041	2.389	2.324
2003	3.429.674	1.873.353	1.556.321	1.730.789	1.453.328	139.717	100.362	2.847	2.631
2004	3.446.505	1.873.801	1.572.704	1.730.728	1.466.522	140.262	103.618	2.811	2.564
2005	3.487.587	1.888.101	1.599.486	1.740.608	1.488.169	144.238	108.416	3.255	2.901
2006	3.523.717	1.902.811	1.620.906	1.763.822	1.514.622	135.778	103.396	3.211	2.888
2007	3.568.936	1.923.898	1.645.038	1.796.599	1.544.400	124.346	97.902	2.953	2.736
2008	3.606.580	1.946.492	1.660.088	1.824.719	1.563.913	118.811	93.442	2.962	2.733
2009	3.605.317	1.933.273	1.672.044	1.776.506	1.562.558	153.583	106.726	3.184	2.760
2010	3.616.792	1.934.410	1.682.382	1.786.215	1.574.043	145.106	105.676	3.089	2.663
2011	3.673.961	1.965.085	1.708.876	1.822.973	1.598.782	139.095	107.607	3.017	2.487
2012	3.731.638	1.997.973	1.733.665	1.846.543	1.618.920	148.355	112.288	3.075	2.457
2013	3.775.955	2.021.593	1.754.362	1.853.157	1.629.864	165.195	122.012	3.241	2.486
2014	3.828.829	2.050.088	1.778.741	1.863.041	1.640.363	183.530	135.828	3.517	2.550
2015	3.895.458	2.086.941	1.808.517	1.878.166	1.656.704	205.071	149.261	3.704	2.552
2016	3.950.560	2.117.318	1.833.242	1.909.026	1.677.852	204.458	152.855	3.834	2.535
2017	4.001.432	2.146.209	1.855.223	1.949.708	1.705.594	192.825	147.151	3.676	2.478
2018	4.059.807	2.178.679	1.881.128	2.000.160	1.741.335	174.841	137.266	3.678	2.527
2019	4.105.475	2.204.681	1.900.794	2.034.010	1.763.307	166.638	134.690	4.033	2.797

Die Entwicklung des Standes der vorgemerkten Arbeitslosen
nach Bundesländern
Jahresdurchschnitte 2000 - 2019

1.11

Jahr	Österreich	Wien	N.Ö.	Burgenland	O.Ö.	Steiermark	Kärnten	Salzburg	Tirol	Vorarlberg
2000	194.313	59.655	31.888	6.840	22.385	29.486	15.486	9.067	13.546	5.960
2001	203.884	63.463	34.162	7.236	22.875	30.181	15.917	9.708	14.394	5.948
2002	232.418	74.894	38.424	7.824	26.583	33.735	17.246	11.164	15.243	7.305
2003	240.079	79.872	39.209	7.946	25.819	34.593	17.211	11.493	15.734	8.202
2004	243.880	82.025	40.508	7.978	26.181	33.166	16.926	11.810	16.368	8.918
2005	252.654	81.436	42.600	8.412	28.024	35.221	17.640	11.947	17.439	9.935
2006	239.174	78.088	40.285	7.997	25.702	33.168	17.257	10.719	16.701	9.257
2007	222.248	72.263	37.361	7.277	22.319	31.942	16.278	9.752	16.410	8.646
2008	212.253	66.487	35.173	7.213	21.654	30.896	16.254	9.758	16.397	8.421
2009	260.309	73.052	43.790	8.297	30.888	39.164	21.021	12.733	20.198	11.166
2010	250.782	74.179	43.115	7.810	29.591	34.883	20.239	11.480	19.154	10.331
2011	246.702	79.152	41.698	7.663	26.980	32.414	20.136	11.242	18.713	8.704
2012	260.643	83.016	44.461	8.149	28.995	35.101	20.853	11.894	19.329	8.845
2013	287.207	90.230	48.950	9.085	33.270	38.708	23.330	13.114	21.190	9.330
2014	319.358	104.404	53.608	9.598	37.483	41.858	24.666	14.672	23.242	9.827
2015	354.332	124.686	58.522	10.263	41.192	44.461	25.670	15.450	23.845	10.243
2016	357.313	128.374	59.851	10.306	41.716	44.388	25.463	14.871	22.277	10.067
2017	339.976	124.054	57.999	9.609	39.674	40.189	23.854	14.295	20.343	9.959
2018	312.107	118.501	52.478	8.751	35.157	35.036	21.657	13.523	17.512	9.492
2019	301.328	114.869	50.745	8.411	34.052	34.038	20.748	12.694	16.310	9.461

Verteilung der beitragspflichtigen Monatsein-
nach Wirtschafts-
im Jahre

Wirtschaftsklasse

Arbeiter und

A l l e W i r t s c h a f t s k l a s s e n

A	Land- und Forstwirtschaft, Fischerei
B	Bergbau und Gewinnung von Steinen und Erden
C	Verarbeitendes Gewerbe / Herstellung von Waren
D	Energieversorgung
E	Wasserversorgung; Abwasser- und Abfallentsorgung und Beseitigung von Umweltverschmutzungen
F	Baugewerbe / Bau
G	Handel; Instandhaltung und Reparatur von Kraftfahrzeugen
H	Verkehr und Lagerei
I	Gastgewerbe / Beherbergung und Gastronomie
J	Information und Kommunikation
K	Erbringung von Finanz- und Versicherungsdienstleistungen
L	Grundstücks- und Wohnungswesen
M	Erbringung von freiberuflichen, wissenschaftlichen und technischen Dienstleistungen
N	Erbringung von sonstigen wirtschaftlichen Dienstleistungen
O	Öffentliche Verwaltung, Verteidigung; Sozialversicherung
P	Erziehung und Unterricht
Q	Gesundheits- und Sozialwesen
R	Kunst, Unterhaltung und Erholung
S	Erbringung von sonstigen Dienstleistungen
T	Private Haushalte mit Hauspersonal; Herstellung von Waren und Erbringung von Dienstleistungen durch private Haushalte für den Eigenbedarf ohne ausgeprägten Schwerpunkt
U	Exterritoriale Organisationen und Körperschaften

1) Personenbezogene Auswertung aus der Versicherungsdatei des Hauptverbandes.
 Monatseinkommen = Jahreseinkommen : Zahl der Versicherungstage x 30.

Anmerkung: Liegt das Median- bzw. ein Quartileinkommen über der monatlichen Höchstbeitragsgrundlage (einschließlich anteiliger Sonderzahlungen), so wird **kein** Wert ausgewiesen.

kommen ¹⁾ (einschließlich Sonderzahlungen)
 klassen
 2019

1.12

Insgesamt			Männer			Frauen		
25%	50%	75%	25%	50%	75%	25%	50%	75%
verdienen pro Monat weniger als ... Euro								

Angestellte (ohne Lehrlinge)

1.885	2.741	3.799	2.372	3.161	4.343	1.543	2.218	3.149
1.188	1.587	1.906	1.240	1.596	2.037	1.006	1.474	1.692
2.918	3.554	4.512	3.041	3.622	4.632	1.606	2.671	4.012
2.569	3.377	4.502	2.917	3.692	4.818	1.810	2.496	3.337
3.371	4.788	6.087	3.752	5.220	-	2.209	3.362	4.672
2.193	2.776	3.554	2.382	2.911	3.682	1.456	2.100	2.930
2.493	3.069	3.707	2.621	3.133	3.763	1.379	2.190	3.085
1.668	2.345	3.311	2.206	2.934	4.099	1.438	1.947	2.643
1.977	2.684	3.441	2.112	2.803	3.528	1.610	2.267	3.066
1.339	1.888	2.383	1.586	2.063	2.581	1.193	1.785	2.236
2.581	3.930	5.451	3.098	4.438	5.868	1.920	3.053	4.300
2.600	3.984	5.621	3.389	5.056	-	2.168	3.232	4.529
1.523	2.481	3.730	1.911	2.920	4.497	1.332	2.158	3.237
1.894	3.000	4.451	2.457	3.736	5.439	1.635	2.523	3.583
1.668	2.324	2.923	2.097	2.603	3.102	1.282	1.799	2.436
2.111	3.013	4.072	2.356	3.351	4.702	1.971	2.820	3.753
1.351	2.262	3.297	1.275	2.483	3.834	1.393	2.160	2.984
1.558	2.272	3.152	1.825	2.785	3.773	1.496	2.155	2.977
1.394	2.250	3.362	1.619	2.539	3.829	1.231	1.945	2.876
1.398	2.022	3.161	1.735	2.756	4.190	1.283	1.821	2.621
902	1.349	2.067	946	1.485	2.247	894	1.313	2.014
2.757	3.603	4.863	2.871	3.695	5.109	2.565	3.532	4.643

Verteilung der beitragspflichtigen Monatsein-
nach Wirtschafts-
im Jahre

Wirtschaftsklasse

Arbeiter

A l l e W i r t s c h a f t s k l a s s e n

A	Land- und Forstwirtschaft, Fischerei
B	Bergbau und Gewinnung von Steinen und Erden
C	Verarbeitendes Gewerbe / Herstellung von Waren
D	Energieversorgung
E	Wasserversorgung; Abwasser- und Abfallentsorgung und Beseitigung von Umweltverschmutzungen
F	Baugewerbe / Bau
G	Handel; Instandhaltung und Reparatur von Kraftfahrzeugen
H	Verkehr und Lagerei
I	Gastgewerbe / Beherbergung und Gastronomie
J	Information und Kommunikation
K	Erbringung von Finanz- und Versicherungsdienstleistungen
L	Grundstücks- und Wohnungswesen
M	Erbringung von freiberuflichen, wissenschaftlichen und technischen Dienstleistungen
N	Erbringung von sonstigen wirtschaftlichen Dienstleistungen
O	Öffentliche Verwaltung, Verteidigung; Sozialversicherung
P	Erziehung und Unterricht
Q	Gesundheits- und Sozialwesen
R	Kunst, Unterhaltung und Erholung
S	Erbringung von sonstigen Dienstleistungen
T	Private Haushalte mit Hauspersonal; Herstellung von Waren und Erbringung von Dienstleistungen durch private Haushalte für den Eigenbedarf ohne ausgeprägten Schwerpunkt
U	Exterritoriale Organisationen und Körperschaften

1) Personenbezogene Auswertung aus der Versicherungsdatei des Hauptverbandes.
Monatseinkommen = Jahreseinkommen : Zahl der Versicherungstage x 30.

kommen ¹⁾ (einschließlich Sonderzahlungen)

klassen

2019

1.13

Insgesamt			Männer			Frauen		
25%	50%	75%	25%	50%	75%	25%	50%	75%
verdienen pro Monat weniger als ... Euro								

(ohne Lehrlinge)

1.742	2.436	3.129	2.184	2.791	3.398	1.238	1.742	2.231
1.170	1.571	1.820	1.219	1.593	1.929	986	1.449	1.633
2.909	3.394	3.882	2.961	3.419	3.906	1.096	1.587	2.277
2.427	3.037	3.753	2.725	3.272	3.957	1.654	2.204	2.707
2.372	3.289	4.067	2.676	3.440	4.175	1.191	1.625	2.285
2.163	2.650	3.199	2.303	2.746	3.284	1.189	1.543	1.985
2.547	3.027	3.507	2.583	3.047	3.524	1.020	1.502	2.261
1.681	2.244	2.832	2.044	2.572	3.039	1.192	1.632	2.019
1.861	2.519	3.092	1.958	2.594	3.143	1.329	1.881	2.435
1.307	1.851	2.322	1.569	2.030	2.516	1.159	1.724	2.145
915	1.410	2.176	1.035	1.759	2.632	821	1.161	1.837
910	1.485	2.572	2.154	2.719	3.367	756	1.020	1.402
1.186	1.996	2.766	1.747	2.417	3.126	961	1.529	2.226
1.193	1.974	2.711	1.754	2.473	3.020	891	1.300	1.858
1.623	2.253	2.789	2.088	2.549	2.971	1.164	1.608	2.075
1.676	2.315	2.961	2.352	2.894	3.429	1.321	1.861	2.333
1.188	1.508	1.926	1.213	1.547	2.050	1.175	1.478	1.863
1.224	1.678	2.186	1.376	1.768	2.375	1.145	1.580	2.094
1.214	1.886	2.533	1.410	2.102	2.784	1.047	1.591	2.160
1.171	1.667	2.035	1.511	1.960	2.612	1.117	1.588	1.901
877	1.297	1.952	935	1.412	2.142	862	1.259	1.888
2.277	2.885	3.576	2.871	3.421	3.900	1.766	2.280	2.533

Verteilung der beitragspflichtigen Monatsein-
nach Wirtschafts-
im Jahre

Wirtschaftsklasse

Angestellte

A l l e W i r t s c h a f t s k l a s s e n

A	Land- und Forstwirtschaft, Fischerei
B	Bergbau und Gewinnung von Steinen und Erden
C	Verarbeitendes Gewerbe / Herstellung von Waren
D	Energieversorgung
E	Wasserversorgung; Abwasser- und Abfallentsorgung und Beseitigung von Umweltverschmutzungen
F	Baugewerbe / Bau
G	Handel; Instandhaltung und Reparatur von Kraftfahrzeugen
H	Verkehr und Lagerei
I	Gastgewerbe / Beherbergung und Gastronomie
J	Information und Kommunikation
K	Erbringung von Finanz- und Versicherungsdienstleistungen
L	Grundstücks- und Wohnungswesen
M	Erbringung von freiberuflichen, wissenschaftlichen und technischen Dienstleistungen
N	Erbringung von sonstigen wirtschaftlichen Dienstleistungen
O	Öffentliche Verwaltung, Verteidigung; Sozialversicherung
P	Erziehung und Unterricht
Q	Gesundheits- und Sozialwesen
R	Kunst, Unterhaltung und Erholung
S	Erbringung von sonstigen Dienstleistungen
T	Private Haushalte mit Hauspersonal; Herstellung von Waren und Erbringung von Dienstleistungen durch private Haushalte für den Eigenbedarf ohne ausgeprägten Schwerpunkt
U	Exterritoriale Organisationen und Körperschaften

1) Personenbezogene Auswertung aus der Versicherungsdatei des Hauptverbandes.
 Monatseinkommen = Jahreseinkommen : Zahl der Versicherungstage x 30.

Anmerkung: Siehe Tabelle 1.12.

kommen ¹⁾ (einschließlich Sonderzahlungen)
 klassen
 2019

1.14

Insgesamt			Männer			Frauen		
25%	50%	75%	25%	50%	75%	25%	50%	75%
verdienen pro Monat weniger als ... Euro								

(ohne Lehrlinge)

2.038	3.100	4.536	2.865	4.124	5.681	1.746	2.546	3.541
1.446	2.492	3.851	2.189	3.429	4.882	1.203	1.861	2.701
2.987	5.184	-	4.545	5.968	-	1.758	3.012	4.296
3.024	4.287	5.694	3.763	4.921	6.041	2.057	3.024	4.110
3.591	5.121	-	4.147	5.567	-	2.380	3.490	4.775
2.349	3.369	4.745	3.089	4.128	5.577	1.811	2.529	3.428
2.144	3.453	5.117	3.161	4.453	5.934	1.494	2.347	3.281
1.664	2.399	3.635	2.439	3.555	5.123	1.485	2.013	2.784
2.154	3.101	4.317	2.628	3.619	4.991	1.789	2.451	3.341
1.631	2.306	3.041	1.870	2.610	3.656	1.547	2.190	2.812
2.707	3.993	5.503	3.194	4.497	5.892	2.043	3.145	4.372
2.702	4.085	5.688	3.511	5.138	-	2.302	3.319	4.597
1.818	2.964	4.404	2.232	3.742	5.562	1.694	2.588	3.672
1.995	3.136	4.622	2.658	4.032	5.687	1.747	2.625	3.671
1.813	2.630	3.625	2.188	3.134	4.322	1.623	2.329	3.125
2.259	3.224	4.383	2.358	3.710	5.213	2.223	3.087	3.980
1.430	2.474	3.453	1.321	2.653	4.148	1.477	2.340	3.110
1.641	2.396	3.274	2.150	3.030	4.035	1.567	2.250	3.082
1.543	2.628	3.913	1.864	3.081	4.564	1.374	2.240	3.287
1.665	2.729	4.030	2.179	3.465	5.057	1.515	2.377	3.441
1.009	1.578	2.423	1.017	1.742	2.830	1.009	1.530	2.337
2.858	3.695	5.043	2.882	3.719	5.208	2.763	3.601	4.808

Verteilung der beitragspflichtigen Monatseinkommen ¹⁾ (einschließlich Sonderzahlungen)
nach Bundesländern
im Jahre 2019

1.15

Bundesland	Insgesamt			Männer			Frauen		
	25%	50%	75%	25%	50%	75%	25%	50%	75%
	verdienen pro Monat weniger als ... Euro								

Arbeiter und Angestellte (ohne Lehrlinge)

Österreich	1.885	2.741	3.799	2.372	3.161	4.343	1.543	2.218	3.149
Burgenland	1.568	2.315	3.151	1.994	2.671	3.454	1.330	1.867	2.651
Kärnten	1.866	2.634	3.548	2.394	3.060	4.015	1.493	2.075	2.855
Niederösterreich	1.796	2.607	3.575	2.245	2.982	3.970	1.451	2.034	2.903
Oberösterreich	1.959	2.855	3.883	2.625	3.352	4.507	1.491	2.139	2.995
Salzburg	1.880	2.641	3.654	2.338	3.099	4.203	1.503	2.153	2.920
Steiermark	1.822	2.698	3.669	2.399	3.136	4.176	1.459	2.042	2.899
Tirol	1.877	2.603	3.526	2.367	3.078	4.046	1.450	2.118	2.771
Vorarlberg	1.998	2.882	4.043	2.630	3.489	4.738	1.479	2.197	3.013
Wien	1.842	2.741	4.109	2.000	2.992	4.614	1.645	2.433	3.612

1) Personenbezogene Auswertung aus der Versicherungsdatei des Hauptverbandes.
Monatseinkommen = Jahreseinkommen : Zahl der Versicherungstage x 30.

Verteilung der beitragspflichtigen Monatseinkommen ¹⁾ (einschließlich Sonderzahlungen)
nach Bundesländern
im Jahre 2019

1.16

Bundesland	Insgesamt			Männer			Frauen		
	25%	50%	75%	25%	50%	75%	25%	50%	75%
	verdienen pro Monat weniger als ... Euro								

Arbeiter (ohne Lehrlinge)

Österreich	1.742	2.436	3.129	2.184	2.791	3.398	1.238	1.742	2.231
Burgenland	1.466	2.150	2.778	1.896	2.481	2.996	1.073	1.487	1.905
Kärnten	1.819	2.483	3.104	2.280	2.808	3.353	1.253	1.762	2.223
Niederösterreich	1.706	2.422	3.090	2.104	2.714	3.306	1.186	1.643	2.095
Oberösterreich	1.903	2.687	3.365	2.450	3.009	3.639	1.236	1.744	2.266
Salzburg	1.806	2.415	3.081	2.185	2.759	3.381	1.315	1.876	2.338
Steiermark	1.748	2.538	3.214	2.260	2.863	3.465	1.202	1.670	2.162
Tirol	1.895	2.485	3.132	2.273	2.812	3.430	1.349	1.978	2.419
Vorarlberg	1.956	2.621	3.347	2.401	2.985	3.644	1.329	1.959	2.479
Wien	1.516	2.092	2.795	1.796	2.381	3.042	1.184	1.672	2.057

1) Personenbezogene Auswertung aus der Versicherungsdatei des Hauptverbandes.
Monatseinkommen = Jahreseinkommen : Zahl der Versicherungstage x 30.

Verteilung der beitragspflichtigen Monatseinkommen ¹⁾ (einschließlich Sonderzahlungen)
nach Bundesländern
im Jahre 2019

1.17

Bundesland	Insgesamt			Männer			Frauen		
	25%	50%	75%	25%	50%	75%	25%	50%	75%
	verdienen pro Monat weniger als ... Euro								

Angestellte (ohne Lehrlinge)

Österreich	2.038	3.100	4.536	2.865	4.124	5.681	1.746	2.546	3.541
Burgenland	1.702	2.598	3.900	2.395	3.606	5.102	1.530	2.180	3.136
Kärnten	1.919	2.885	4.336	2.789	4.013	5.561	1.655	2.340	3.280
Niederösterreich	1.904	2.918	4.383	2.691	3.952	5.536	1.627	2.333	3.329
Oberösterreich	2.011	3.103	4.560	3.188	4.404	5.804	1.653	2.401	3.325
Salzburg	1.973	3.023	4.475	2.905	4.157	5.654	1.647	2.412	3.379
Steiermark	1.906	2.942	4.422	2.871	4.120	5.659	1.628	2.331	3.277
Tirol	1.846	2.861	4.277	2.808	4.036	5.480	1.521	2.266	3.158
Vorarlberg	2.051	3.321	4.886	3.432	4.665	5.920	1.569	2.407	3.400
Wien	2.073	3.230	4.857	2.378	3.862	5.689	1.905	2.830	4.008

1) Personenbezogene Auswertung aus der Versicherungsdatei des Hauptverbandes.
Monatseinkommen = Jahreseinkommen : Zahl der Versicherungstage x 30.

Verteilung der beitragspflichtigen Monatseinkommen ¹⁾ (einschließlich Sonderzahlungen)
in Österreich nach Altersgruppen
im Jahre 2019

1.18

Altersgruppe	Insgesamt			Männer			Frauen		
	25%	50%	75%	25%	50%	75%	25%	50%	75%
	verdienen pro Monat weniger als ... Euro								

Arbeiter und Angestellte (ohne Lehrlinge)

Alle Altersgruppen	1.885	2.741	3.799	2.372	3.161	4.343	1.543	2.218	3.149
Bis 19 Jahre	1.001	1.410	1.921	1.065	1.532	2.071	958	1.307	1.820
20 - 24 Jahre	1.586	2.186	2.761	1.825	2.440	2.979	1.390	1.957	2.447
25 - 29 Jahre	1.907	2.625	3.324	2.168	2.833	3.517	1.633	2.350	3.074
30 - 34 Jahre	1.976	2.830	3.746	2.436	3.151	4.082	1.525	2.293	3.256
35 - 39 Jahre	1.934	2.858	3.972	2.573	3.361	4.550	1.488	2.142	3.130
40 - 44 Jahre	1.975	2.887	4.116	2.608	3.441	4.865	1.566	2.219	3.207
45 - 49 Jahre	2.039	2.969	4.267	2.684	3.547	5.106	1.665	2.344	3.386
50 - 54 Jahre	2.093	3.047	4.394	2.740	3.616	5.224	1.708	2.424	3.534
55 - 59 Jahre	2.105	3.092	4.481	2.758	3.635	5.252	1.691	2.461	3.651
60 Jahre und mehr	2.009	3.202	5.090	2.534	3.643	5.661	1.356	2.183	3.522

1) Personenbezogene Auswertung aus der Versicherungsdatei des Hauptverbandes.
Monatseinkommen = Jahreseinkommen : Zahl der Versicherungstage x 30.

Verteilung der beitragspflichtigen Monatseinkommen ¹⁾ (einschließlich Sonderzahlungen)
in Österreich nach Altersgruppen
im Jahre 2019

1.19

Altersgruppe	Insgesamt			Männer			Frauen		
	25%	50%	75%	25%	50%	75%	25%	50%	75%
	verdienen pro Monat weniger als ... Euro								

Arbeiter (ohne Lehrlinge)

Alle Altersgruppen	1.742	2.436	3.129	2.184	2.791	3.398	1.238	1.742	2.231
Bis 19 Jahre	1.041	1.530	2.050	1.127	1.666	2.232	993	1.338	1.821
20 - 24 Jahre	1.666	2.263	2.818	1.914	2.514	2.987	1.297	1.815	2.245
25 - 29 Jahre	1.839	2.467	3.073	2.125	2.701	3.245	1.292	1.842	2.324
30 - 34 Jahre	1.828	2.515	3.156	2.211	2.781	3.359	1.171	1.681	2.200
35 - 39 Jahre	1.805	2.532	3.211	2.269	2.849	3.447	1.167	1.622	2.128
40 - 44 Jahre	1.791	2.494	3.190	2.289	2.867	3.472	1.250	1.705	2.174
45 - 49 Jahre	1.793	2.491	3.211	2.346	2.936	3.556	1.339	1.794	2.260
50 - 54 Jahre	1.814	2.544	3.285	2.405	3.013	3.642	1.350	1.817	2.307
55 - 59 Jahre	1.812	2.577	3.332	2.439	3.054	3.688	1.318	1.805	2.328
60 Jahre und mehr	1.652	2.541	3.308	2.143	2.862	3.545	1.013	1.570	2.154

1) Personenbezogene Auswertung aus der Versicherungsdatei des Hauptverbandes.
Monatseinkommen = Jahreseinkommen : Zahl der Versicherungstage x 30.

Verteilung der beitragspflichtigen Monatseinkommen ¹⁾ (einschließlich Sonderzahlungen)
in Österreich nach Altersgruppen
im Jahre 2019

1.20

Altersgruppe	Insgesamt			Männer			Frauen		
	25%	50%	75%	25%	50%	75%	25%	50%	75%
	verdienen pro Monat weniger als ... Euro								

Angestellte (ohne Lehrlinge)

Alle Altersgruppen	2.038	3.100	4.536	2.865	4.124	5.681	1.746	2.546	3.541
Bis 19 Jahre	958	1.300	1.811	998	1.316	1.804	924	1.285	1.817
20 - 24 Jahre	1.506	2.118	2.697	1.639	2.301	2.960	1.446	2.038	2.548
25 - 29 Jahre	1.975	2.770	3.504	2.245	3.088	3.901	1.821	2.573	3.236
30 - 34 Jahre	2.128	3.149	4.186	2.922	3.820	4.829	1.707	2.612	3.519
35 - 39 Jahre	2.061	3.232	4.611	3.301	4.377	5.577	1.643	2.413	3.469
40 - 44 Jahre	2.183	3.387	4.973	3.558	4.817	6.019	1.767	2.560	3.627
45 - 49 Jahre	2.352	3.571	5.220	3.694	5.074	-	1.935	2.800	3.915
50 - 54 Jahre	2.429	3.688	5.403	3.736	5.218	-	2.015	2.926	4.121
55 - 59 Jahre	2.473	3.774	5.522	3.682	5.220	-	2.031	3.008	4.307
60 Jahre und mehr	2.493	4.295	6.090	3.395	5.220	-	1.665	2.799	4.380

1) Personenbezogene Auswertung aus der Versicherungsdatei des Hauptverbandes.

Monatseinkommen = Jahreseinkommen : Zahl der Versicherungstage x 30.

Anmerkung: Siehe Tabelle 1.12.

Kapitel 2

Krankenversicherung

Versicherte und Leistungen

2.0 Vorbemerkungen

Die *Anspruchsberechtigten* werden aus den Anspruchsberechtigten-datenbanken des Dachverbandes generiert und vollständig anonymisiert personenbezogen ausgewertet. Jede Person wird pro Versicherungsträger nur einmal gezählt.

In den *Versichertenstatistiken* werden nur jene Versicherten erfasst, für die ein Beitrag zur gesetzlichen Krankenversicherung entrichtet wird.

Da die gesetzliche Krankenversicherung eine Mehrfachversicherung zulässt, werden in den Statistiken nicht die krankenversicherten Personen, sondern die Krankenversicherungsverhältnisse gezählt. Nicht erfasst werden in den Versichertenstatistiken die beitragsfrei mitversicherten Angehörigen (Ehegatte(in), Kinder u.a.m.). Ebenfalls nicht erfasst werden jene Personen, die bei den Krankenfürsorgeanstalten versichert sind (ca. 200.000 Personen).

In den *Krankenstandsstatistiken* werden alle im Berichtsjahr abgeschlossenen Krankenstandsfälle erfasst, welche den Versicherungsträgern bis längstens Ende Februar des folgenden Kalenderjahres bekannt wurden. Als Krankenstandstage werden Kalendertage und nicht Arbeitstage gezählt.

Die *Leistungsstatistiken* der Krankenversicherungsträger spiegeln die in einem Kalenderjahr erbrachten Leistungen wider und gliedern sich entsprechend den Leistungspositionen in den Rechnungsabschlüssen. Im Gegensatz zu den Rechnungsabschlüssen (Kapitel 5) ist in den ausgewiesenen Beträgen die Umsatzsteuer nicht enthalten.

2.1 Anspruchsberechtigte bzw. Versicherte in der KV (Tab. 2.01 bis 2.09)

Im Jahresdurchschnitt 2019 wurden 8,773.427 anspruchsberechtigte Personen, 4,322.239 Männer und 4,451.188 Frauen, gezählt.

Entwicklung der Anspruchsberechtigten Jahresdurchschnitt 2015 - 2019

Jahr	Insgesamt	Männer	Frauen
2015	8,506.925	4,165.265	4,341.660
2016	8,615.469	4,229.351	4,386.118
2017	8,677.278	4,264.750	4,412.528
2018	8,730.841	4,297.092	4,433.749
2019	8,773.427	4,322.239	4,451.188

**Geschützte Personen
in der sozialen Krankenversicherung
im Jahre 2019**

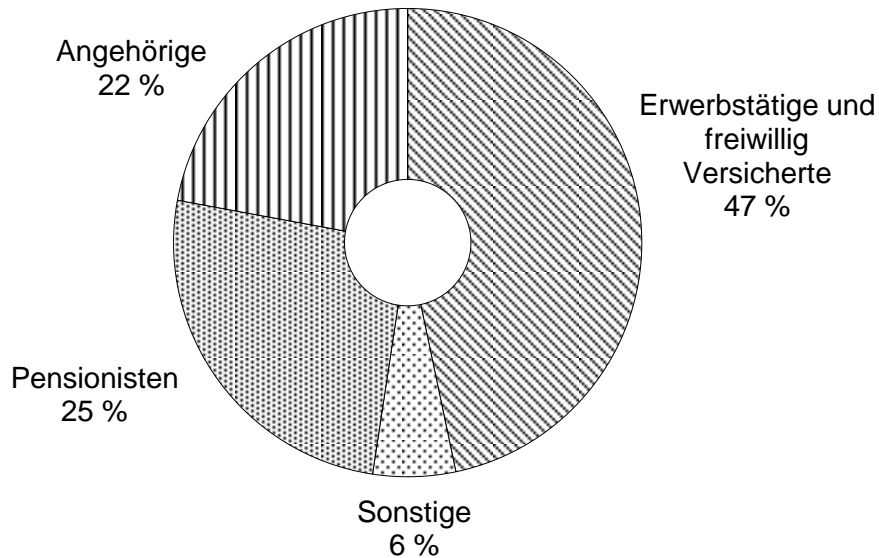

2.2 Krankenstände (Tab. 2.10 - 2.13)

Im Jahresdurchschnitt 2019 entfielen auf 1.000 Arbeiter und Angestellte 1.367 Krankenstandsfälle und 13.300 Krankenstandstage. Die durchschnittliche Dauer eines Krankenstandes betrug 9,7 Kalendertage.

**Entwicklung der Krankenstände
2004 - 2019**

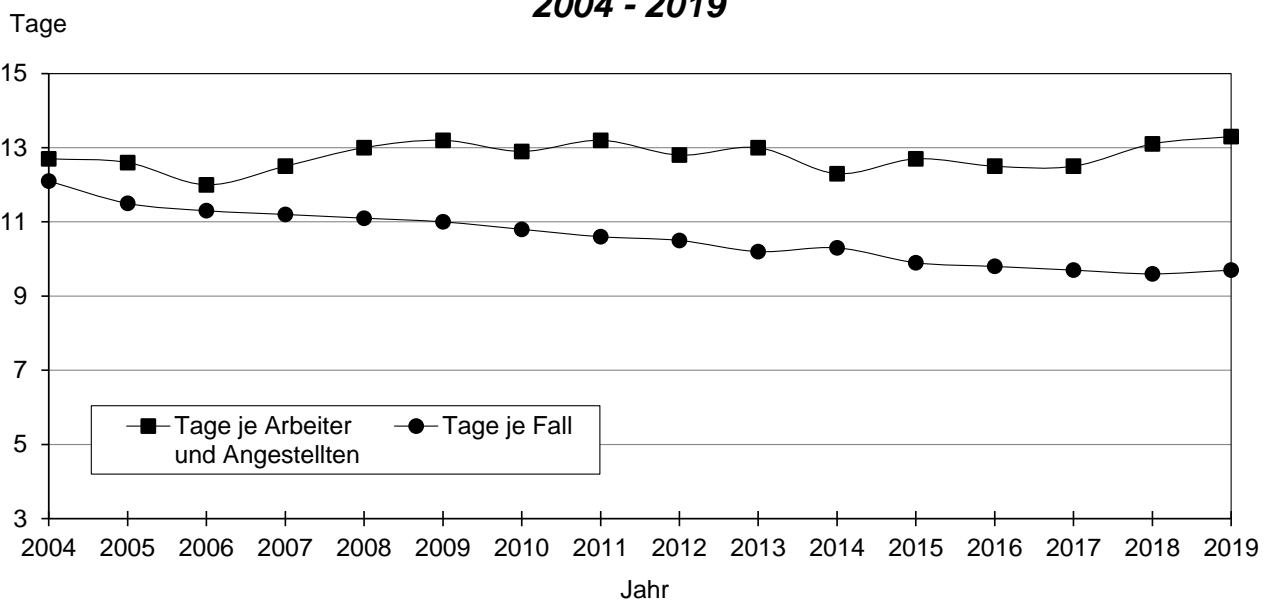

2.3 Leistungskennzahlen (Tab. 2.14 und 2.15)

Diese Tabellen informieren über die im Jahr 2019 von der sozialen Krankenversicherung erbrachten Leistungen.

2.4 Medikamente und Heilbehelfe (Tab. 2.16 und 2.17)

Im Jahre 2019 übernahmen die Krankenkassen die Kosten für 112 Millionen Arzneimittelpackungen. Dafür haben die Krankenversicherungsträger 3,4 Milliarden Euro (ohne Umsatzsteuer) aufgewendet. Auf jeden Anspruchsberechtigten entfielen somit im Durchschnitt 13 Arzneimittelpackungen und Aufwendungen von 387 Euro.

**Die verordnungstärksten therapeutischen Untergruppen
ATC Ebene 2 ¹⁾ im Jahre 2019**

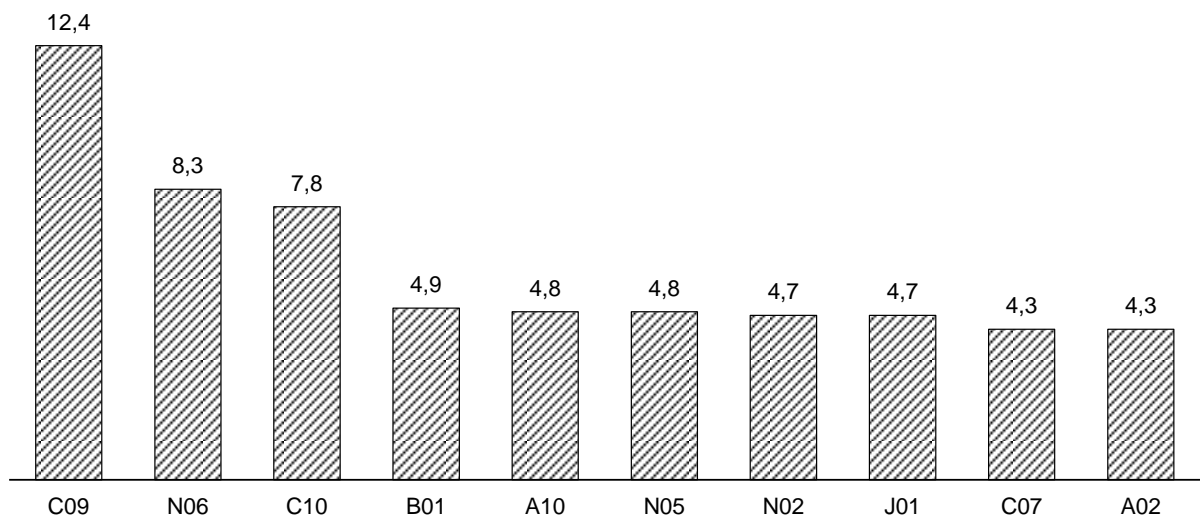

- C09: Mittel mit Wirkung auf das Renin-Angiotensin-System
- N06: Psychoanaleptika
- C10: Mittel, die den Lipidstoffwechsel beeinflussen
- B01: Antithrombotische Mittel
- A10: Antidiabetika
- N05: Psycholeptika
- N02: Analgetika
- J01: Antibiotika zur systemischen Anwendung
- C07: Beta-Adrenorezeptor-Antagonisten
- A02: Mittel bei säurebedingten Erkrankungen

¹⁾ ATC - Code: Anatomisch-therapeutisch-chemisches Klassifikationssystem der WHO.

Im Jahre 2019 wurden 5,9 Millionen Heilbehelfe (orthopädische Behelfe, Brillen u.a.m.) verordnet. Die Aufwendungen hierfür betragen 516 Millionen

Euro (ohne Umsatzsteuer). In diesen Statistiken werden auch jene Heilbehelfe und Hilfsmittel erfasst, die im Rahmen der medizinischen Rehabilitation gewährt werden.

2.5 Zahnbehandlung und Zahnersatz (Tab. 2.18)

Die Ausgaben für Zahnbehandlung (konservierende und chirurgische Zahnbehandlung sowie Kieferregulierungen) und Zahnersatz betragen 1.121 Millionen Euro (inkl. Kostenbeteiligungen).

2.6 Spitalfälle und -tage (Tab. 2.19)

Zum Jahresbeginn 2019 standen in Österreich 164 Krankenanstalten mit 64.285 tatsächlich aufgestellten Betten in Betrieb.

Auf Rechnung der sozialen Krankenversicherung wurden 2019 2,2 Millionen Spitalfälle mit 14,0 Millionen Tagen erbracht. In den letzten 10 Jahren war folgende Entwicklung zu beobachten:

Entwicklung der Spitalfälle und -tage 2009 – 2019

Jahr	Spitalfälle	Spitaltage	Tage je Fall
2009	2,505.782	16,373.899	6,5
2010	2,466.343	16,017.154	6,5
2011	2,486.863	15,863.389	6,4
2012	2,486.106	15,594.933	6,3
2013	2,479.480	15,377.039	6,2
2014	2,493.946	15,259.921	6,1
2015	2,471.283	14,982.792	6,1
2016	2,512.209	14,934.651	5,9
2017	2,473.913	14,649.094	5,9
2018	2,350.953	14,376.411	6,1
2019	2,205.489	14,003.119	6,4

Die Aufwendungen für Anstaltspflege betragen 5.721 Millionen Euro bzw. 34,6 % der Beitragseinnahmen.

2.7 Mutterschaftsleistungen (Tab. 2.20)

Im Jahre 2019 wurden Leistungen für 78.543 Entbindungsfälle erbracht. Die Aufenthaltsdauer in Krankenanstalten betrug dabei durchschnittlich 5,1 Tage.

Die Gesamtaufwendungen betragen 2019 732 Millionen Euro.

2.8 Vorsorgeuntersuchungen (Tab. 2.21)

2019 wurden 1,311.525 Vorsorgeuntersuchungen durchgeführt, und zwar 1,081.161 allgemeine Untersuchungen und 230.364 gynäkologische Untersuchungen.

2.9 Heilverfahren (Tab. 2.22)

In dieser Tabelle werden, um einen besseren Gesamtüberblick zu geben, auch die Leistungszahlen aus der Pensions- und Unfallversicherung ausgewiesen.

Insgesamt wurden 2019 in der Sozialversicherung 301.491 Heilverfahren mit 6,9 Millionen Leistungstagen gewährt.

Die Entwicklung des Standes der unmittelbar Sozialversicherten
nach Versicherungsbereichen

Jahresdurchschnitte 2000 - 2019

2.01

Jahr	Kranken- versicherung ¹⁾	Pensions- versicherung	d a v o n		Unfall- versicherung	Arbeitslosen- versicherung
			Unselbständige	Selbständige		
2000	5.695.691	3.169.954	2.709.492	460.462	5.698.698	2.601.532
2001	5.772.843	3.197.295	2.732.731	464.564	5.753.641	2.626.893
2002	5.853.263	3.201.264	2.726.596	474.668	5.728.088	2.615.877
2003	5.930.330	3.218.870	2.741.035	477.835	5.697.863	2.618.054
2004	6.016.422	3.244.811	2.761.978	482.833	5.739.715	2.622.490
2005	6.094.857	3.288.720	2.800.270	488.450	5.772.407	2.647.074
2006	6.165.781	3.352.321	2.859.905	492.416	5.815.182	2.707.795
2007	6.231.384	3.431.308	2.935.998	495.310	5.917.896	2.779.594
2008	6.330.390	3.527.212	3.022.085	505.127	5.981.709	2.852.086
2009	6.378.354	3.497.069	2.982.956	514.113	5.938.138	2.829.900
2010	6.447.172	3.540.529	3.019.221	521.308	6.057.701	2.869.034
2011	6.543.564	3.607.920	3.078.526	529.394	6.122.236	2.922.534
2012	6.620.491	3.673.673	3.137.529	536.144	6.170.999	2.990.524
2013	6.715.327	3.715.733	3.166.706	549.027	6.195.225	3.030.494
2014	6.793.204	3.758.306	3.201.590	556.716	6.220.226	3.082.490
2015	6.891.364	3.807.725	3.241.363	566.362	6.264.402	3.134.986
2016	7.013.473	3.874.423	3.298.907	575.516	6.337.382	3.223.011
2017	7.075.229	3.959.005	3.376.065	582.940	6.426.127	3.329.438
2018	7.133.305	4.060.323	3.471.146	589.177	6.511.418	3.442.053
2019	7.194.877	4.134.231	3.539.334	594.897	6.572.456	3.510.419

1) Versicherungsverhältnisse ohne mitversicherte Angehörige.

Die Entwicklung der anspruchsberechtigten Personen
in der Krankenversicherung nach Versicherungsträgern

Jahresdurchschnitte 2015 - 2019

2.02

Bezeichnung	2015	2016	2017	2018	2019
Personen ¹⁾ insgesamt	8.506.925	8.615.469	8.677.278	8.730.841	8.773.427
Alle KV-Träger (Versicherungsverhältnisse ²⁾)	9.205.527	9.333.007	9.409.569	9.482.521	9.546.068
GKK Wien	1.644.907	1.686.539	1.709.053	1.725.484	1.734.250
GKK Niederösterreich	1.195.355	1.213.492	1.221.300	1.228.124	1.235.467
GKK Burgenland	207.796	210.752	211.640	211.858	213.310
GKK Oberösterreich	1.216.485	1.233.328	1.241.986	1.251.570	1.259.403
GKK Steiermark	943.210	954.408	960.045	968.755	975.072
GKK Kärnten	431.930	435.378	435.519	435.749	436.208
GKK Salzburg	456.768	461.230	464.159	466.466	468.270
GKK Tirol	579.664	585.757	591.175	594.739	598.526
GKK Vorarlberg	320.084	324.471	326.727	328.598	330.122
BKK Austria Tabak	1.912	1.799	-	-	-
BKK Verkehrsbetriebe	19.650	19.633	19.445	19.306	19.230
BKK Mondi	2.591	2.602	2.575	2.520	2.493
BKK VABS	13.034	12.894	13.116	13.034	12.786
BKK Zeltweg	4.218	4.101	4.045	4.049	4.099
BKK Kapfenberg	9.967	9.917	9.905	10.020	10.129
VAEB	223.251	220.723	219.383	217.977	217.448
VA öffentlich Bediensteter	794.751	803.113	814.725	829.110	843.943
SVA der gew. Wirtschaft	779.051	795.870	811.991	826.472	839.874
SVA der Bauern	360.903	357.000	352.780	348.690	345.438

1) Jede Person wird nur einmal gezählt.

2) Personen, die bei mehreren Versicherungsträgern anspruchsberechtigt sind, werden bei jedem Versicherungsträger einmal gezählt.

Anspruchsberechtigte Personen

im Jahresdurch-

Bezeichnung	Alle Anspruchsberechtigten		
	M + F	Männer	Frauen
Personen ¹⁾ insgesamt	8.773.427	4.322.239	4.451.188
Alle KV-Träger (Versicherungsverhältnisse ²⁾)	9.546.068	4.696.623	4.849.445
GKK Wien	1.734.250	827.568	906.682
GKK Niederösterreich	1.235.467	608.975	626.492
GKK Burgenland	213.310	101.170	112.140
GKK Oberösterreich	1.259.403	628.663	630.740
GKK Steiermark	975.072	472.572	502.500
GKK Kärnten	436.208	205.305	230.903
GKK Salzburg	468.270	224.486	243.784
GKK Tirol	598.526	288.720	309.806
GKK Vorarlberg	330.122	160.281	169.841
BKK Verkehrsbetriebe	19.230	13.190	6.040
BKK Mondi	2.493	1.575	918
BKK VABS	12.786	8.082	4.704
BKK Zeltweg	4.099	2.591	1.508
BKK Kapfenberg	10.129	6.180	3.949
VA für Eisenbahnen und Bergbau	217.448	135.248	82.200
VA öffentlich Bediensteter	843.943	389.890	454.053
SVA der gewerblichen Wirtschaft	839.874	452.152	387.722
SVA der Bauern	345.438	169.975	175.463

1) Jede Person wird nur einmal gezählt.

2) Personen, die bei mehreren Versicherungsträgern anspruchsberechtigt sind, werden bei jedem Versicherungsträger einmal gezählt.

in der Krankenversicherung

schnitt 2019

2.03

davon						von den Angehörigen sind Kinder		
Beitragsleistende			Angehörige					
M + F	Männer	Frauen	M + F	Männer	Frauen	M + F	Männer	Frauen
6.820.193	3.476.514	3.343.679	1.953.234	845.725	1.107.509	1.615.300	809.489	805.811
7.068.529	3.592.301	3.476.228	2.477.539	1.104.322	1.373.217	2.132.290	1.067.453	1.064.837
1.277.480	614.926	662.554	456.770	212.642	244.128	398.667	202.052	196.615
922.025	469.528	452.497	313.442	139.447	173.995	269.671	134.811	134.860
165.137	80.552	84.585	48.173	20.618	27.555	39.814	19.680	20.134
944.175	491.063	453.112	315.228	137.600	177.628	268.599	133.864	134.735
744.384	373.077	371.307	230.688	99.495	131.193	191.267	95.603	95.664
332.893	160.459	172.434	103.315	44.846	58.469	87.355	43.500	43.855
355.812	173.948	181.864	112.458	50.538	61.920	97.629	48.904	48.725
455.640	225.957	229.683	142.886	62.763	80.123	122.087	61.245	60.842
246.850	123.471	123.379	83.272	36.810	46.462	71.877	35.824	36.053
13.890	10.788	3.102	5.340	2.402	2.938	4.729	2.395	2.334
1.721	1.258	463	772	317	455	625	313	312
9.297	6.843	2.454	3.489	1.239	2.250	2.402	1.234	1.168
2.858	2.146	712	1.241	445	796	857	443	414
7.468	5.231	2.237	2.661	949	1.712	1.908	950	958
164.417	117.218	47.199	53.031	18.030	35.001	36.105	17.847	18.258
591.202	276.173	315.029	252.741	113.717	139.024	223.112	111.459	111.653
578.931	330.205	248.726	260.943	121.947	138.996	234.534	117.271	117.263
254.349	129.458	124.891	91.089	40.517	50.572	81.052	40.058	40.994

Anspruchsberechtigte Personen in der Krankenversicherung

im Jahresdurch-

Bezeichnung	Insgesamt	Wien	Nieder- österreich	Burgenland
Personen ¹⁾ insgesamt	8.773.427	1.789.817	1.655.520	282.493
Alle KV-Träger (Versicherungsverhältnisse ²⁾)	9.546.068	1.921.859	1.846.785	316.415
GKK Wien	1.734.250	1.426.359	235.435	26.293
GKK Niederösterreich	1.235.467	118.891	1.039.655	22.929
GKK Burgenland	213.310	6.508	12.911	166.710
GKK Oberösterreich	1.259.403	9.270	29.677	900
GKK Steiermark	975.072	5.619	4.194	10.542
GKK Kärnten	436.208	3.282	1.222	250
GKK Salzburg	468.270	2.859	1.721	257
GKK Tirol	598.526	2.125	1.180	232
GKK Vorarlberg	330.122	1.763	475	82
BKK Verkehrsbetriebe	19.230	14.220	4.230	584
BKK Mondi	2.493	121	2.301	1
BKK VABS	12.786	41	62	36
BKK Zeltweg	4.099	95	207	5
BKK Kapfenberg	10.129	42	53	22
VA für Eisenbahnen und Bergbau	217.448	26.484	46.168	4.726
VA öffentlich Bediensteter	843.943	128.419	219.020	38.736
SVA der gewerblichen Wirtschaft	839.874	171.746	156.331	28.574
SVA der Bauern	345.438	4.015	91.943	15.536

1) Jede Person wird nur einmal gezählt.

2) Personen, die bei mehreren Versicherungsträgern anspruchsberechtigt sind, werden bei jedem Versicherungsträger einmal gezählt.

nach Versicherungsträgern und Bundesländern

schnitt 2019

2.04

Ober- österreich	Steiermark	Kärnten	Salzburg	Tirol	Vorarlberg	unbekannt (Ausland)
1.408.275	1.230.502	555.650	551.364	739.316	382.627	177.863
1.508.553	1.350.130	607.502	603.381	803.974	408.698	178.771
7.551	10.065	3.682	2.800	2.644	1.087	18.334
14.298	7.569	1.661	1.484	1.227	314	27.439
345	6.207	152	121	130	34	20.192
1.172.317	7.016	2.425	12.074	2.250	520	22.954
3.404	914.560	6.346	2.111	1.163	347	26.786
851	6.050	415.960	987	1.496	168	5.942
22.972	4.244	2.937	418.299	2.943	240	11.798
1.436	1.526	4.700	3.221	574.404	1.378	8.324
434	545	488	424	2.300	316.522	7.089
43	87	24	10	4	2	26
45	16	1	-	6	-	2
41	12.486	66	9	10	2	33
20	3.588	170	3	6	-	5
17	9.944	23	4	4	2	18
28.482	40.270	20.637	16.410	27.204	5.723	1.344
59.289	143.262	64.163	62.970	83.802	40.225	4.057
117.400	111.591	54.850	60.533	79.446	35.277	24.126
79.608	71.104	29.217	21.921	24.935	6.857	302

Anspruchsberechtigte Personen
in der Krankenversicherung (Personenbezogen)

Jahresdurchschnitt 2019

2.05

Alter in Jahren	Alle Anspruchsberechtigten		
	M + F	Männer	Frauen
Insgesamt	8.773.427	4.322.239	4.451.188
0 - 4	392.399	201.802	190.597
5 - 9	424.570	218.846	205.724
10 - 14	421.006	215.830	205.176
15 - 19	428.423	220.425	207.998
20 - 24	488.065	251.838	236.227
25 - 29	579.192	300.933	278.259
30 - 34	596.891	308.445	288.446
35 - 39	606.808	310.655	296.153
40 - 44	571.623	290.221	281.402
45 - 49	627.777	311.731	316.046
50 - 54	710.905	355.169	355.736
55 - 59	679.367	336.755	342.612
60 - 64	558.904	270.243	288.661
65 - 69	442.643	208.813	233.830
70 - 74	384.719	176.113	208.606
75 - 79	373.111	163.203	209.908
80 - 84	248.518	102.853	145.665
85 - 89	147.881	53.429	94.452
90 und mehr	90.625	24.935	65.690

Die Entwicklung des Versichertenstandes ¹⁾
in der Krankenversicherung nach Versicherungsträgern

Jahresdurchschnitte 2015 - 2019

2.06

Versicherungsträger	2015	2016	2017	2018	2019
Alle KV-Träger	6.891.364	7.013.473	7.075.229	7.133.305	7.194.877
Gebietskrankenkassen	5.291.461	5.396.286	5.441.123	5.480.575	5.520.946
Wien	1.235.201	1.266.398	1.280.823	1.287.824	1.294.480
Niederösterreich	908.595	925.817	931.061	936.188	943.109
Burgenland	162.038	165.371	166.422	167.167	168.828
Oberösterreich	917.190	934.209	941.772	950.770	959.053
Steiermark	720.727	733.746	739.278	747.336	753.795
Kärnten	327.411	332.507	333.579	334.709	336.702
Salzburg	345.838	350.876	353.512	356.218	358.714
Tirol	433.509	441.718	446.903	450.361	454.334
Vorarlberg	240.952	245.644	247.773	250.002	251.931
Betriebskrankenkassen	37.383	37.040	35.260	35.103	34.908
Austria Tabak	1.697	1.611	-	-	-
Verkehrsbetriebe	14.274	14.223	14.030	13.910	13.828
Mondi	1.702	1.714	1.713	1.696	1.696
VABS	9.422	9.327	9.418	9.369	9.179
Zeltweg	2.863	2.789	2.764	2.778	2.811
Kapfenberg	7.425	7.376	7.335	7.350	7.394
VA für Eisenbahnen und Bergbau	168.552	167.872	167.604	167.280	166.647
VA öffentlich Bediensteter	559.475	566.936	576.016	586.297	599.284
SVA der gewerblichen Wirtschaft	552.658	565.913	578.096	589.235	600.071
SVA der Bauern	281.835	279.426	277.130	274.815	273.021

1) Ohne mitversicherte Angehörige.

Der Versichertenstand ¹⁾ in der Kranken-
nach Versicherungsträgern und Versicherten-
im Jahresdurch-

Versicherungsträger	Geschlecht	V e r s i c h e r t e n -		
		I - VI	I	II
			Erwerbs- tätige	Freiwillig Versicherte
Insgesamt	M + F	6.321.785	3.635.879	107.134
	M	3.106.758	2.003.221	48.527
	F	3.215.027	1.632.658	58.607
Gebietskrankenkassen	M + F	5.520.946	3.170.387	105.596
	M	2.682.340	1.758.335	47.749
	F	2.838.606	1.412.052	57.847
Betriebskrankenkassen	M + F	34.908	18.498	61
	M	26.011	16.212	30
	F	8.897	2.286	31
VA f. Eisenbahnen u. Bergbau	M + F	166.647	68.893	566
	M	118.071	57.514	343
	F	48.576	11.379	223
VA öffentlich Bediensteter	M + F	599.284	378.101	911
	M	280.336	171.160	405
	F	318.948	206.941	506

1) Ohne mitversicherte Angehörige.

versicherung der Unselbständigen
kategorien sowie nach dem Geschlecht
schnitt 2019

2.07

k a t e g o r i e					
III	IV	V			VI
Arbeits- lose	KBG- Bezieher	Pensionisten und Rentner	d a v o n		Sonstige Versicherte
			Sozialvers.- Pensionisten (Rentner)	Sonstige	
325.569	106.910	2.046.013	1.781.285	264.728	100.280
174.931	4.189	821.688	672.284	149.404	54.202
150.638	102.721	1.224.325	1.109.001	115.324	46.078
324.468	97.444	1.723.151	1.723.151	-	99.900
173.900	3.755	644.549	644.549	-	54.052
150.568	93.689	1.078.602	1.078.602	-	45.848
118	176	16.027	10.953	5.074	28
100	15	9.632	6.319	3.313	22
18	161	6.395	4.634	1.761	6
983	397	95.679	34.075	61.604	129
931	50	59.147	17.849	41.298	86
52	347	36.532	16.226	20.306	43
-	8.893	211.156	13.106	198.050	223
-	369	108.360	3.567	104.793	42
-	8.524	102.796	9.539	93.257	181

Die Entwicklung des Versichertenstandes ¹⁾
in der Gewerblichen Selbständigen-Krankenversicherung
nach Versichertenkategorien

Jahresdurchschnitte 1995 - 2019

2.08

Jahr	Gesamtzahl der Versicherten			Pflichtversicherte			Freiw. Versicherte	
				Erwerbs- tätige	KBG- Bezieher	Pensions- empfänger	Weiter- versicherte	Familien- versicherte
	M + F	M	F					
1995	273.497	163.504	109.993	158.982	-	113.187	946	382
1996	276.194	166.720	109.474	161.618	-	113.187	1.009	380
1997	284.358	173.789	110.569	170.133	-	112.795	1.094	336
1998	292.827	180.484	112.343	179.186	-	112.213	1.116	312
1999	301.585	187.175	114.410	188.458	-	111.810	1.032	285
2000	348.683	221.722	126.961	234.330	-	113.078	1.000	275
2001	368.035	235.347	132.688	251.254	-	115.606	907	268
2002	385.739	247.461	138.278	266.971	293	117.291	882	302
2003	397.049	253.400	143.649	275.455	1.495	118.886	891	322
2004	411.291	261.489	149.802	285.915	3.211	120.882	945	338
2005	423.053	269.320	153.733	295.201	3.876	122.645	952	379
2006	433.132	276.167	156.965	303.055	4.152	124.537	984	404
2007	442.319	281.699	160.620	309.897	4.558	126.469	997	398
2008	458.041	286.892	171.149	323.382	4.834	128.350	1.063	412
2009	473.414	290.680	182.734	336.164	4.632	131.031	1.184	403
2010	486.942	294.638	192.304	345.484	4.239	133.976	2.815	428
2011	500.486	299.367	201.119	356.644	3.890	136.567	2.914	471
2012	512.471	303.103	209.368	365.977	3.773	139.184	3.017	520
2013	526.613	307.801	218.812	377.160	3.779	142.069	3.030	575
2014	539.158	311.882	227.276	386.357	3.669	145.326	3.232	574
2015	552.658	316.659	235.999	397.504	3.541	147.557	3.500	556
2016	565.913	321.339	244.574	407.701	3.622	150.225	3.783	582
2017	578.096	326.195	251.901	416.531	3.533	153.367	4.012	653
2018	589.235	332.365	256.870	424.147	3.218	156.945	4.241	684
2019	600.071	338.673	261.398	431.238	2.907	160.762	4.460	704

1) Ohne mitversicherte Angehörige.

Die Entwicklung des Versichertenstandes ¹⁾
in der Bauern-Krankenversicherung
nach Versichertenkategorien

Jahresdurchschnitte 1995 - 2019

2.09

Jahr	Gesamtzahl der Versicherten			Pflichtversicherte				Freiw. Ver- sicherte
				Selb- ständige	Ange- hörige	KBG- Bezieher	Pensio- nisten	
	M + F	M	F					
1995	221.432	132.864	88.568	76.209	10.195	-	134.834	194
1996	217.963	129.497	88.466	73.536	9.388	-	134.841	198
1997	214.876	126.766	88.110	71.757	8.968	-	133.948	203
1998	240.426	125.294	115.132	93.808	13.925	-	132.478	215
1999	236.043	121.613	114.430	90.192	13.969	-	131.589	293
2000	274.085	150.814	123.271	126.909	13.757	-	133.129	290
2001	279.124	152.553	126.571	129.811	13.622	-	135.415	276
2002	280.026	151.424	128.602	129.542	13.606	333	136.272	273
2003	280.391	149.435	130.956	128.302	13.509	1.375	136.940	265
2004	284.285	149.223	135.062	130.318	13.460	2.288	137.964	255
2005	296.916	152.664	144.252	141.368	13.454	2.667	139.191	236
2006	295.099	150.802	144.297	138.593	13.177	2.634	140.469	226
2007	293.432	148.819	144.613	135.663	13.101	2.664	141.779	225
2008	292.021	147.553	144.468	133.283	12.945	2.390	143.182	221
2009	290.799	146.215	144.584	130.845	12.884	2.307	144.557	206
2010	289.644	144.925	144.719	128.591	12.780	2.144	145.931	198
2011	288.591	143.815	144.776	126.422	12.759	1.989	147.248	173
2012	287.249	142.742	144.507	124.456	12.725	1.851	148.046	171
2013	285.717	141.533	144.184	123.148	12.705	1.729	147.967	168
2014	284.002	140.231	143.771	121.896	12.568	1.729	147.631	178
2015	281.835	138.753	143.082	120.655	12.455	1.651	146.893	181
2016	279.426	137.272	142.154	119.616	12.015	1.587	146.027	181
2017	277.130	135.703	141.427	118.637	11.642	1.503	145.177	171
2018	274.815	134.070	140.745	117.367	11.453	1.441	144.388	166
2019	273.021	132.981	140.040	116.379	11.131	1.340	144.014	157

1) Ohne mitversicherte Angehörige.

Die Entwicklung des Krankenstandes 2010 - 2019
nach dem Geschlecht und nach der Durchschnittsdauer

Erfasster Personenkreis: Arbeiter und Angestellte ¹⁾

2.10

Jahr	Geschl.	Arbeiter und Angestellte im Jahresdurchschnitt	Krankenstands-		Auf 1.000 Arbeiter und Angestellte entfallen Krankenstands-		Durchschnittsdauer eines Falles in Tagen
			fälle	tage	fälle	tage	
2010	M + F	2.969.677	3.530.055	38.275.808	1.189	12.889	10,8
	M	1.608.219	1.861.782	20.581.031	1.158	12.797	11,1
	F	1.361.458	1.668.273	17.694.777	1.225	12.997	10,6
2011	M + F	3.036.107	3.765.575	39.977.321	1.240	13.167	10,6
	M	1.648.750	1.991.803	21.214.046	1.208	12.867	10,7
	F	1.387.357	1.773.772	18.763.275	1.279	13.524	10,6
2012	M + F	3.089.268	3.764.542	39.671.833	1.219	12.842	10,5
	M	1.677.239	1.983.507	21.016.982	1.183	12.531	10,6
	F	1.412.029	1.781.035	18.654.851	1.261	13.211	10,5
2013	M + F	3.116.306	3.941.206	40.363.946	1.265	12.952	10,2
	M	1.688.993	2.062.437	21.259.287	1.221	12.587	10,3
	F	1.427.313	1.878.769	19.104.659	1.316	13.385	10,2
2014	M + F	3.145.893	3.770.278	38.793.698	1.198	12.332	10,3
	M	1.704.258	1.959.501	20.367.482	1.150	11.951	10,4
	F	1.441.635	1.810.777	18.426.216	1.256	12.781	10,2
2015	M + F	3.179.857	4.055.650	40.270.601	1.275	12.664	9,9
	M	1.721.378	2.102.699	21.086.967	1.222	12.250	10,0
	F	1.458.479	1.952.951	19.183.634	1.339	13.153	9,8
2016	M + F	3.236.840	4.146.606	40.458.342	1.281	12.499	9,8
	M	1.755.398	2.149.765	21.259.512	1.225	12.111	9,9
	F	1.481.442	1.996.841	19.198.830	1.348	12.960	9,6
2017	M + F	3.310.869	4.266.219	41.522.418	1.289	12.541	9,7
	M	1.799.777	2.222.964	21.901.712	1.235	12.169	9,9
	F	1.511.092	2.043.255	19.620.706	1.352	12.984	9,6
2018	M + F	3.401.960	4.626.536	44.577.692	1.360	13.104	9,6
	M	1.852.887	2.424.881	23.527.566	1.309	12.698	9,7
	F	1.549.073	2.201.655	21.050.126	1.421	13.589	9,6
2019	M + F	3.464.704	4.734.597	46.081.242	1.367	13.300	9,7
	M	1.890.634	2.486.402	24.403.354	1.315	12.907	9,8
	F	1.574.070	2.248.195	21.677.888	1.428	13.772	9,6

1) Ohne Präsenzdienler und Kinderbetreuungsgeld-Bezieher.

Versicherte und Krankenstandsfälle nach Altersgruppen im Jahre 2019

Erfasster Personenkreis: Arbeiter und Angestellte ¹⁾

2.11

Altersgruppe (Jahre)	Versicherte			Erkrankte			Fälle ²⁾		
	M + F	Männer	Frauen	M + F	Männer	Frauen	M + F	Männer	Frauen
Insgesamt	3.464.704	1.890.634	1.574.070	2.218.431	1.173.958	1.044.473	4.734.597	2.486.402	2.248.195
Bis 15	8.596	5.669	2.927	6.429	4.138	2.291	10.781	6.866	3.915
16 - 17	49.032	30.970	18.062	42.727	26.196	16.531	129.565	79.381	50.184
18 - 19	73.523	44.106	29.417	67.652	39.795	27.857	223.934	135.056	88.878
20 - 24	297.480	164.657	132.823	238.969	130.135	108.834	598.298	325.749	272.549
25 - 29	409.649	231.414	178.235	283.621	150.776	132.845	623.489	325.795	297.694
30 - 34	413.914	241.938	171.976	273.729	150.515	123.214	575.184	309.743	265.441
35 - 39	426.473	239.015	187.458	263.319	142.670	120.649	531.840	284.881	246.959
40 - 44	412.870	217.905	194.965	236.398	122.415	113.983	464.601	236.972	227.629
45 - 49	444.048	222.213	221.835	246.810	120.202	126.608	477.945	226.947	250.998
50 - 54	462.914	229.942	232.972	267.242	127.859	139.383	523.387	243.926	279.461
55 - 59	362.769	183.601	179.168	223.004	109.600	113.404	446.161	215.934	230.227
60 - 64	89.838	70.543	19.295	63.388	46.129	17.259	121.039	89.396	31.643
65 - 69	8.911	5.549	3.362	3.936	2.756	1.180	6.542	4.576	1.966
70 - 74	2.990	1.945	1.045	791	496	295	1.212	765	447
75 und mehr	1.697	1.167	530	416	276	140	619	415	204

1) Ohne Präsenzdiener und Kinderbetreuungsgeld-Bezieher.

2) Alle im Berichtsjahr abgeschlossenen mit Arbeitsunfähigkeit verbundenen Krankenstandsfälle (ohne normal verlaufene Entbindungen).

Zahl der Krankenstandsfälle ¹⁾ und -tage

Erfasster Personenkreis:

Kapitelgliederung	Krankenstandsfälle		
	M + F	Männer	Frauen
Insgesamt	4.734.597	2.486.402	2.248.195
I. Bestimmte infektiöse und parasitäre Krankheiten	762.248	413.351	348.897
II. Neubildungen	40.125	17.182	22.943
III. Krankheiten des Blutes und der blutbildenden Organe sowie bestimmte Störungen mit Beteiligung des Immunsystems	3.233	1.223	2.010
IV. Endokrine, Ernährungs- und Stoffwechselkrankheiten	17.348	8.395	8.953
V. Psychische und Verhaltensstörungen	123.632	48.491	75.141
VI. Krankheiten des Nervensystems	103.788	40.746	63.042
VII. Krankheiten des Auges und der Augenanhangsgebilde	50.340	27.184	23.156
VIII. Krankheiten des Ohres und des Warzenfortsatzes	44.637	23.204	21.433
IX. Krankheiten des Kreislaufsystems	81.064	43.415	37.649
X. Krankheiten des Atmungssystems	1.729.672	891.771	837.901
XI. Krankheiten des Verdauungssystems	225.553	122.982	102.571
XII. Krankheiten der Haut und der Unterhaut	52.971	32.195	20.776
XIII. Krankheiten des Muskel-Skelett-Systems und des Bindegewebes	633.620	373.089	260.531
XIV. Krankheiten des Urogenitalsystems	108.680	24.468	84.212
XV. Schwangerschaft, Geburt und Wochenbett	40.586	-	40.586
XVI. Bestimmte Zustände, die ihren Ursprung in der Perinatalperiode haben	202	75	127
XVII. Angeborene Fehlbildungen, Deformitäten und Chromosomenanomalien	3.263	1.560	1.703
XVIII. Symptome und abnorme klinische und Laborbefunde, die anderenorts nicht klassifiziert sind	293.106	141.218	151.888
XIX. Verletzungen, Vergiftungen und bestimmte andere Folgen äußerer Ursachen	378.044	255.733	122.311
Übrige Ursachen	23.562	11.697	11.865
Diagnose nicht feststellbar	18.923	8.423	10.500

1) Alle im Berichtsjahr abgeschlossenen mit Arbeitsunfähigkeit verbundenen Krankenstandsfälle (ohne normal verlaufene Entbindungen).

2) Ohne Präsenzdiener und Kinderbetreuungsgeld-Bezieher.

nach Krankheitsgruppen im Jahre 2019

Arbeiter und Angestellte ²⁾

2.12

Krankenstandstage			Tage pro Fall		
M + F	Männer	Frauen	M + F	Männer	Frauen
46.081.242	24.403.354	21.677.888	9,7	9,8	9,6
3.283.510	1.763.610	1.519.900	4,3	4,3	4,4
1.758.593	716.991	1.041.602	43,8	41,7	45,4
59.206	29.486	29.720	18,3	24,1	14,8
325.586	148.684	176.902	18,8	17,7	19,8
4.352.417	1.704.293	2.648.124	35,2	35,1	35,2
909.791	401.808	507.983	8,8	9,9	8,1
391.357	217.952	173.405	7,8	8,0	7,5
340.712	176.350	164.362	7,6	7,6	7,7
1.655.458	1.092.976	562.482	20,4	25,2	14,9
9.367.055	4.800.015	4.567.040	5,4	5,4	5,5
1.738.381	1.024.058	714.323	7,7	8,3	7,0
567.780	355.477	212.303	10,7	11,0	10,2
9.814.310	5.398.556	4.415.754	15,5	14,5	16,9
971.847	278.908	692.939	8,9	11,4	8,2
487.883	-	487.883	12,0	-	12,0
3.550	1.329	2.221	17,6	17,7	17,5
66.191	31.134	35.057	20,3	20,0	20,6
1.938.757	942.681	996.076	6,6	6,7	6,6
7.532.514	5.100.448	2.432.066	19,9	19,9	19,9
324.065	134.790	189.275	13,8	11,5	16,0
192.279	83.808	108.471	10,2	9,9	10,3

Krankenstandsdauer-Statistik 2019
Erfasster Personenkreis: Arbeiter und Angestellte ¹⁾

2.13

Krankenstandsdauer in Tagen	Zahl der Fälle ²⁾				
	M + F	Männer	Frauen	Arbeiter	Angestellte
Insgesamt	4.734.597	2.486.402	2.248.195	2.178.323	2.556.274
Bis 3	1.976.129	1.018.925	957.204	850.699	1.125.430
4 - 7	1.522.808	818.059	704.749	707.731	815.077
8 - 14	659.921	345.466	314.455	326.234	333.687
15 - 21	186.078	97.124	88.954	96.182	89.896
22 - 28	144.174	75.004	69.170	65.845	78.329
29 - 35	52.648	28.570	24.078	27.764	24.884
36 - 42	34.573	18.451	16.122	18.779	15.794
43 - 56	47.653	25.245	22.408	25.057	22.596
57 - 70	26.451	14.192	12.259	14.230	12.221
71 - 98	28.800	15.613	13.187	15.574	13.226
99 - 126	15.666	8.612	7.054	8.648	7.018
127 - 154	9.315	5.126	4.189	5.135	4.180
155 - 182	6.238	3.367	2.871	3.479	2.759
183 - 273	11.098	5.954	5.144	6.083	5.015
274 - 368	5.978	3.061	2.917	3.029	2.949
369 - 550	6.532	3.395	3.137	3.630	2.902
551 - 733	415	190	225	181	234
734 - 915	61	21	40	18	43
916 und mehr	59	27	32	25	34

1) Ohne Präsenzdiener und Kinderbetreuungsgeld-Bezieher.

2) Alle im Berichtsjahr abgeschlossenen mit Arbeitsunfähigkeit verbundenen Krankenstandsfälle (ohne normal verlaufene Entbindungen).

Leistungszahlen aus der Krankenversicherung
Gesamtübersicht

2012 - 2019

2.14

Art der Leistung	2012	2013	2014	2015	2016	2017	2018	2019
Tage mit Krankengeld ¹⁾	17.464.408	17.913.481	18.615.278	18.608.301	18.357.672	18.363.349	18.864.529	19.560.305
Spitalfälle	2.486.106	2.479.480	2.493.946	2.471.283	2.512.209	2.473.913	2.350.953	2.205.489
Spitaltage	15.594.933	15.377.039	15.259.921	14.982.792	14.934.651	14.649.094	14.376.411	14.003.119
Fälle der Gesundh.festigung	60.237	61.764	63.566	62.354	59.790	62.974	65.285	64.296
Tage der Gesundh.festigung	1.171.929	1.177.538	1.200.462	1.216.253	1.219.770	1.202.402	1.270.374	1.233.497
Heilmittel-Verordnungen	120.140.100	119.953.593	120.996.215	118.802.404	116.089.192	113.867.641	112.108.532	111.858.052
Heilbehelfe-Verordnungen ²⁾	5.711.725	25.892.952	26.441.907	5.508.922	5.613.668	5.658.473	5.755.391	5.902.276
Zahnbehandlungsfälle	7.388.060	7.435.312	7.630.619	7.360.477	7.570.056	7.587.018	7.647.212	7.782.162
Einzelleistungen	31.014.410	31.077.506	31.558.282	31.509.176	32.343.820	32.692.262	33.076.894	33.969.373
Zahnersatzfälle	616.559	609.276	617.165	590.345	592.657	586.978	594.212	600.140
Einzelleistungen	923.650	893.870	920.845	952.813	957.021	944.943	974.658	1.000.187
Entbindungsfälle	73.709	74.153	75.819	77.803	80.938	80.706	79.635	78.543
Wochengeldtage	8.534.348	8.506.073	8.651.455	8.926.335	9.074.709	9.114.540	9.037.684	8.899.955
Krankenanstaltentage	392.553	388.882	392.210	394.569	404.366	398.998	392.396	382.489
Vorsorgeuntersuchungen	1.086.582	1.103.486	1.138.042	1.155.366	1.208.057	1.221.280	1.243.114	1.311.525

1) Einschließlich Tage der Arbeitslosen.

2) Durch geänderte Erfassung bei einigen KV-Trägern kam es 2013 und 2014 bei den Verordnungen zu Übererfassungen.

Leistungskennzahlen
in der allgemeinen Krankenversicherung ¹⁾

2014 - 2019

2.15

Bezeichnung	2014	2015	2016	2017	2018	2019
Vertragsärztliche Hilfe						
Fälle je Versicherten	6,77	6,62	6,59	6,53	6,55	6,55
Honorar je Fall in Euro	54,56	56,76	58,60	60,18	63,29	66,39
Honorar je Arzt in Euro	282.954,65	293.060,64	310.015,35	319.529,03	340.632,98	363.038,58
Heilmittel						
Verordnungen je Versicherten	18,08	17,53	16,86	16,38	16,01	15,87
Kosten je Verordnung in Euro	23,87	25,55	26,68	28,22	29,39	30,19
Heilbehelfe ²⁾						
Verordnungen je Versicherten	4,29	0,30	0,30	0,30	0,29	0,30
Kosten je Verordnung in Euro	14,68	188,39	195,78	199,51	222,88	236,56
Zahnbehandlung						
Fälle je Versicherten	1,14	1,07	1,09	1,08	1,08	1,09
Einzelleistungen je Fall	4,20	4,38	4,37	4,40	4,42	4,47
Kosten je Fall in Euro	85,12	93,16	97,40	97,54	100,58	104,91
Kosten je Einzelleistung in Euro	20,27	21,28	22,28	22,16	22,73	23,45
Zahnersatz						
Fälle je Versicherten	0,08	0,08	0,07	0,07	0,07	0,08
Einzelleistungen je Fall	1,36	1,49	1,48	1,48	1,50	1,55
Kosten je Fall in Euro	423,10	457,67	453,69	456,12	515,79	521,39
Kosten je Einzelleistung in Euro	310,50	307,35	306,14	307,76	343,89	337,42

Anstaltspflege							
Fälle je Versicherten	0,37	0,36	0,36	0,35	0,33	0,31	
Tage je Fall	6,14	6,09	5,97	5,95	6,15	6,40	
Kosten je Tag in Euro	297,68	313,25	321,92	345,62	362,12	390,11	
Krankengeld							
Kosten je Tag in Euro	34,11	34,30	35,62	37,11	38,44	40,44	
Mutterschaftsleistungen							
Kosten je Fall in Euro	8.111,01	8.117,13	8.180,24	8.433,37	8.604,80	9.085,62	
Wochengeld							
Tage je Fall	140,14	140,03	139,40	140,01	140,31	139,54	
Kosten je Fall in Euro	6.902,87	6.840,75	7.115,17	7.296,12	7.368,06	7.721,82	
Gesundheitsfestigung und Krankheitsverhütung							
Tage je Fall	23,16	23,32	23,70	23,44	23,53	23,83	
Kosten je Fall in Euro	3.144,41	3.322,94	3.344,98	3.479,24	3.558,27	3.946,13	
Vorsorge(Gesunden)untersuchungen							
Kosten je Untersuchung in Euro	92,17	98,80	108,76	110,53	112,53	114,27	

1) Gebiets- und Betriebskrankenkassen.

2) Durch geänderte Erfassung bei einigen KV-Trägern kam es 2013 und 2014 bei den Verordnungen zu Übererfassungen.

Heilmittel-Statistik 2015 - 2019
nach Bezugsquellen

2.16

Bezeichnung	2015	2016	2017	2018	2019
Ausgaben in Euro ¹⁾					
I n s g e s a m t	3.037.301.487,23	3.113.951.539,71	3.223.998.076,58	3.307.155.925,00	3.396.773.712,27
Öffentliche Apotheken	2.604.342.746,71	2.670.105.200,55	2.766.129.202,37	2.841.957.131,20	2.927.894.812,84
Ärztliche Hausapotheken	365.728.333,61	376.383.651,91	389.512.277,04	400.733.548,46	401.973.823,17
Sonstiger Bezug	67.230.406,91	67.462.687,25	68.356.597,17	64.465.245,34	66.905.076,26
Zahl der Verordnungen					
I n s g e s a m t	118.802.404	116.089.192	113.867.641	112.108.532	111.858.052
Öffentliche Apotheken	99.508.043	97.334.520	95.587.265	94.083.529	94.375.507
Ärztliche Hausapotheken	18.017.361	17.538.803	17.200.346	17.104.913	16.595.996
Sonstiger Bezug	1.277.000	1.215.869	1.080.030	920.090	886.549
Zahl der Rezepte					
I n s g e s a m t	60.910.660	60.303.582	59.485.144	59.317.505	60.080.637
Öffentliche Apotheken	50.987.838	50.499.548	49.763.827	49.492.423	50.085.802
Ärztliche Hausapotheken	9.283.449	9.170.609	9.153.416	9.340.470	9.508.139
Sonstiger Bezug	639.373	633.425	567.901	484.612	486.696

1) Ohne Umsatzsteuer.

Heilbehelfe-Hilfsmittel-Statistik 2015 - 2019 ¹⁾
nach der Art der Behelfe

2.17

Bezeichnung	2015	2016	2017	2018	2019
Ausgaben in Euro ²⁾					
Insgesamt	410.582.949,51	436.147.337,60	448.647.208,89	478.245.112,93	516.448.569,00
Orthopädische Behelfe	94.382.155,38	100.040.652,66	101.857.164,33	107.319.399,11	114.492.484,97
Optische Behelfe	25.760.035,21	26.659.002,01	25.913.063,32	27.912.707,36	29.053.582,53
Heilbehelfe gem. § 137 Abs.3 ASVG u.ä.	78.077.547,39	81.635.546,31	85.444.407,95	89.321.742,04	95.135.054,81
Andere Heilbehelfe und Hilfsmittel	212.363.211,53	227.812.136,62	235.432.573,29	253.691.264,42	277.767.446,69
Zahl der Verordnungen					
Insgesamt	5.508.922	5.613.668	5.658.473	5.755.391	5.902.276
Orthopädische Behelfe	1.043.253	1.070.468	1.067.336	1.073.792	1.105.091
Optische Behelfe	278.523	272.136	251.485	230.278	216.968
Heilbehelfe gem. § 137 Abs.3 ASVG u.ä.	2.975.774	3.012.845	3.055.458	3.160.957	3.208.450
Andere Heilbehelfe und Hilfsmittel	1.211.372	1.258.219	1.284.194	1.290.364	1.371.767

1) Einschließlich Heilbehelfe und Hilfsmittel im Rahmen der medizinischen Rehabilitation.

2) Ohne Umsatzsteuer.

Anmerkung: Durch geänderte Erfassung bei einigen KV-Trägern kam es 2014 bei den Verordnungen zu Übererfassungen.

Bezeichnung	2015		2016	
	Insgesamt	In Eigenbetrieben der Sozialvers.träger	Insgesamt	In Eigenbetrieben der Sozialvers.träger
Zahl der Zahnbehandlungsfälle	7.360.477	473.388	7.570.056	543.880
Summe der Einzelleistungen	31.509.176	2.089.104	32.343.820	2.232.062
Zahl der Zahnersatzfälle	590.345	88.695	592.657	95.360
Summe der Einzelleistungen	952.813	132.681	957.021	136.794
Beratungen	458.705	59.568	407.802	9.423
Extraktionen	835.767	88.984	856.777	92.711
Anästhesien	520.785	45.040	527.885	51.690
Füllungen	4.629.592	212.889	4.609.473	217.908
Operative Entfernung von Zähnen	345.873	35.839	377.307	53.206
Wurzelbehandlungen	884.014	107.915	890.927	113.821
Nachbehandlung nach blutigen Eingriffen	801.805	50.570	816.448	52.249
Zahnsteinentfernungen	2.733.005	107.352	2.797.155	118.773
Zahnrontgen	7.736.858	390.366	8.017.905	423.305
Stomatitisbehandlungen	6.300.563	521.045	6.591.688	583.809
Wiedereinzementierungen	373.127	27.947	376.313	29.092
Neue Prothesen	237.093	41.513	237.965	42.860
Reparaturen bzw. Umarbeitungen	532.058	87.448	529.353	91.121

2015 - 2019

insgesamt

2.18

2017		2018		2019	
Insgesamt	In Eigenbetrieben der Sozialvers.träger	Insgesamt	In Eigenbetrieben der Sozialvers.träger	Insgesamt	In Eigenbetrieben der Sozialvers.träger
7.587.018	547.533	7.647.212	550.465	7.782.162	543.451
32.692.262	2.311.264	33.076.894	2.365.257	33.969.373	2.341.831
586.978	93.523	594.212	95.711	600.140	91.994
944.943	132.081	974.658	137.851	1.000.187	128.648
461.373	8.946	408.386	8.244	417.324	8.204
892.493	89.725	822.250	90.612	810.037	86.180
515.670	51.845	507.468	53.544	486.645	50.852
4.508.442	221.938	4.514.594	235.329	4.537.097	226.882
382.865	53.750	401.918	58.107	401.497	55.170
880.952	113.408	840.214	107.779	806.144	97.408
812.188	54.769	818.702	58.128	825.881	55.446
2.815.457	121.918	2.873.853	132.789	2.951.289	137.767
8.128.449	435.040	8.248.528	451.402	8.501.637	451.903
6.695.552	609.060	6.836.486	624.700	7.052.244	613.837
378.623	28.936	387.513	29.520	388.881	29.617
236.023	42.422	263.645	46.511	262.062	43.239
515.000	86.772	510.624	88.293	497.146	82.662

Spital-Statistik 2017 - 2019 ¹⁾

2.19

Bezeichnung	Spitalfälle			Spitaltage			Tage pro Fall		
	2017	2018	2019	2017	2018	2019	2017	2018	2019
Krankenversicherung insgesamt	2.473.913	2.350.953	2.205.489	14.649.094	14.376.411	14.003.119	5,92	6,12	6,35
Gebietskrankenkassen	1.923.018	1.826.622	1.712.458	11.426.954	11.230.610	10.947.124	5,94	6,15	6,39
GKK Wien	435.087	365.346	364.591	2.599.011	2.488.302	2.464.915	5,97	6,81	6,76
GKK Niederösterreich	311.079	292.578	287.951	1.876.893	1.861.765	1.832.976	6,03	6,36	6,37
GKK Burgenland	60.146	52.603	50.588	315.092	306.378	310.533	5,24	5,82	6,14
GKK Oberösterreich	389.505	396.160	326.548	2.161.920	2.158.140	2.022.024	5,55	5,45	6,19
GKK Steiermark	246.334	242.505	233.800	1.566.359	1.559.302	1.519.852	6,36	6,43	6,50
GKK Kärnten	112.482	111.271	110.025	771.669	758.705	754.192	6,86	6,82	6,85
GKK Salzburg	125.165	120.944	107.985	753.981	711.522	685.761	6,02	5,88	6,35
GKK Tirol	155.116	157.114	144.450	894.691	903.656	880.450	5,77	5,75	6,10
GKK Vorarlberg	88.104	88.101	86.520	487.338	482.840	476.421	5,53	5,48	5,51
Betriebskrankenkassen	15.908	14.552	13.877	102.710	97.475	94.471	6,46	6,70	6,81
VA f. Eisenbahnen u. Bergbau	81.093	77.189	70.161	510.629	497.598	474.921	6,30	6,45	6,77
VA öffentlich Bediensteter	215.065	205.194	197.474	1.190.115	1.178.256	1.160.362	5,53	5,74	5,88
SVA der gewerbl. Wirtschaft	150.470	142.367	136.694	840.172	819.628	807.701	5,58	5,76	5,91
SVA der Bauern	88.359	85.029	74.825	578.514	552.844	518.540	6,55	6,50	6,93

1) Ohne normal verlaufene Entbindungsfälle und Fälle der Gesundheitsfestigung.

Mutterhilfe-Statistik 2019

2.20

Bezeichnung	Zahl der Entbindungsfälle	davon verbunden mit		zugehörige Leistungstage	
		Wochengeld	Krankenanstalten- pflege	Wochengeld	Krankenanstalten- pflege
Krankenversicherung insgesamt	78.543	63.402	75.367	8.899.955	382.489
Gebietskrankenkassen	66.661	56.127	63.615	7.832.572	322.621
Betriebskrankenkassen	152	97	151	12.691	747
VA für Eisenbahnen und Bergbau	479	373	476	50.048	2.477
VA öffentlich Bediensteter	7.619	6.805	7.619	1.004.644	39.251
SVA der gewerblichen Wirtschaft	2.899	-	2.779	-	13.759
SVA der Bauern	733	-	727	-	3.634
Erwerbstätige	53.521	49.705	51.738	7.104.450	268.621
Freiwillig Versicherte	1.014	634	929	82.758	4.606
Arbeitslose	9.477	9.248	9.022	1.218.462	44.390
KBG-Bezieher	5.302	3.815	4.904	494.285	22.075
Bezieher Mindestsicherung	986	-	956	-	4.727
Pensionisten	104	-	101	-	536
Sonstige Versicherte	752	-	619	-	3.312
Angehörige	7.387	-	7.098	-	34.222

Vorsorgeuntersuchungen nach Bundesländern

Berichtsjahr: 2019

2.21

Gebiet	Untersuchungen insgesamt			d a v o n			
				Allgemeines Untersuchungsprogramm			Gynäkologisches Untersuchungs- programm
	M + F	Männer	Frauen	M + F	Männer	Frauen	
Österreich	1.311.525	501.215	810.310	1.081.161	501.215	579.946	230.364
Wien	345.206	115.787	229.419	256.371	115.787	140.584	88.835
Niederösterreich	101.256	50.564	50.692	100.630	50.564	50.066	626
Burgenland	76.826	25.163	51.663	54.656	25.163	29.493	22.170
Oberösterreich	156.325	74.077	82.248	154.782	74.077	80.705	1.543
Steiermark	149.174	67.183	81.991	146.853	67.183	79.670	2.321
Kärnten	139.366	55.173	84.193	118.345	55.173	63.172	21.021
Salzburg	75.238	33.804	41.434	74.984	33.804	41.180	254
Tirol	189.121	58.001	131.120	126.970	58.001	68.969	62.151
Vorarlberg	79.013	21.463	57.550	47.570	21.463	26.107	31.443

Heilverfahren in der Sozialversicherung ¹⁾

2008 - 2019

2.22

Jahr	Bezeichnung	Sozial- versicherung insgesamt	Kranken-	Pensions-	Unfall- ²⁾
			versicherung		
2008	Fälle	237.746	52.491	180.224	5.031
	Tage	5.252.426	990.172	4.074.680	187.574
2009	Fälle	252.000	55.178	191.939	4.883
	Tage	5.605.657	1.089.029	4.329.698	186.930
2010	Fälle	261.323	55.566	202.660	3.097
	Tage	5.769.034	1.088.128	4.571.596	109.310
2011	Fälle	265.098	54.547	207.423	3.128
	Tage	5.893.437	1.068.125	4.715.066	110.246
2012	Fälle	276.025	60.237	212.639	3.149
	Tage	6.149.329	1.171.929	4.863.865	113.535
2013	Fälle	277.451	61.764	212.388	3.299
	Tage	6.176.706	1.177.538	4.878.641	120.527
2014	Fälle	277.474	63.566	210.518	3.390
	Tage	6.151.818	1.200.462	4.827.958	123.398
2015	Fälle	266.215	62.354	200.571	3.290
	Tage	5.948.036	1.216.253	4.619.387	112.396
2016	Fälle	269.208	59.790	205.936	3.482
	Tage	6.079.239	1.219.770	4.734.549	124.920
2017	Fälle	277.604	62.974	210.914	3.716
	Tage	6.152.657	1.202.402	4.829.506	120.749
2018	Fälle	265.968	65.285	196.977	3.706
	Tage	5.921.162	1.270.374	4.531.519	119.269
2019	Fälle	301.491	64.296	233.496	3.699
	Tage	6.875.613	1.233.497	5.522.569	119.547

1) Einschließlich solcher Fälle und Tage, für die nur Zuschüsse gewährt wurden.

2) Nachbehandlung in Sonderstationen.

Kapitel 3

Pensionsversicherung

Versicherte und Pensionen

3.0 Vorbemerkungen

Die *Pensionsversicherten* werden wie die Kranken- und Unfallversicherten fallbezogen und nicht personenbezogen erfasst. Da die gesetzliche Pensionsversicherung eine Mehrfachversicherung zulässt (z.B. bei zwei Beschäftigungen), werden nicht die Personen, sondern die Pensionsversicherungsverhältnisse gezählt. Die freiwillig versicherten Personen sind in den Statistiken ebenfalls enthalten.

Bei *Pensionen* erfolgt die statistische Erfassung ebenfalls fallbezogen. Ausgewiesen wird also die Zahl der Pensionen und nicht die Zahl der Pensionsbezieher. Bei detaillierteren Auswertungen wie z.B. nach dem Alter sind teilweise auch vorläufig zuerkannte Leistungen enthalten. Daher kommt es in einzelnen Tabellen zu geringfügigen Abweichungen bei den ausgewiesenen Pensionsständen.

Für die Berechnung der Durchschnittspensionen wird die gesamte Pensionsleistung einschließlich eventuell bezahlter Ausgleichszulagen sowie Kinderzuschüsse, jedoch ohne Familienbeihilfe, Pflegegeld und eventueller ausländischer Teilleistungen herangezogen.

Im Textteil werden als Invaliditätspensionen alle Pensionen aus den Versicherungsfällen der geminderten Arbeitsfähigkeit bzw. der Erwerbsunfähigkeit bezeichnet.

Das Alter der Pensionsbezieher ergibt sich stets als Differenz zwischen Berichtsjahr und Geburtsjahr.

3.1 Pensionsversicherte und Pensionsbelastungsquote

(Tab. 3.01 bis 3.03)

Im Jahresdurchschnitt 2019 betrug die Zahl der pensionsversicherten Personen (Versicherungsverhältnisse) in der gesetzlichen Pensionsversicherung 4,134.231. Von diesen Pensionsversicherungsverhältnissen beruhen 4,117.167 auf einer Pflichtversicherung und 17.064 auf einer freiwilligen Versicherung. Die folgende Tabelle informiert über die Entwicklung der Pensionsversicherten seit 2015.

Pensionsversicherte 2015 - 2019

Jahresdurchschnitt	PV insgesamt	ASVG	GSVG/FSVG	BSVG	NVG
2015	3,807.725	3,241.363	423.537	141.828	997
2016	3,874.423	3,298.907	434.904	139.585	1.027
2017	3,959.005	3,376.065	444.422	137.467	1.051
2018	4,060.323	3,471.146	452.897	135.217	1.063
2019	4,134.231	3,539.334	460.615	133.190	1.092

Die Pensionsbelastungsquote spiegelt die Relation zwischen der Zahl der Pensionen und der Zahl der Pensionsversicherten wider. So entfielen im Jahre 1999 auf 1.000 Pensionsversicherte 617 und im Jahre 2019 576 Pensionen.

**Entwicklung der Pensionsbelastungsquote
(soviele Pensionen entfallen auf 1.000 Versicherte)
1999 - 2019**

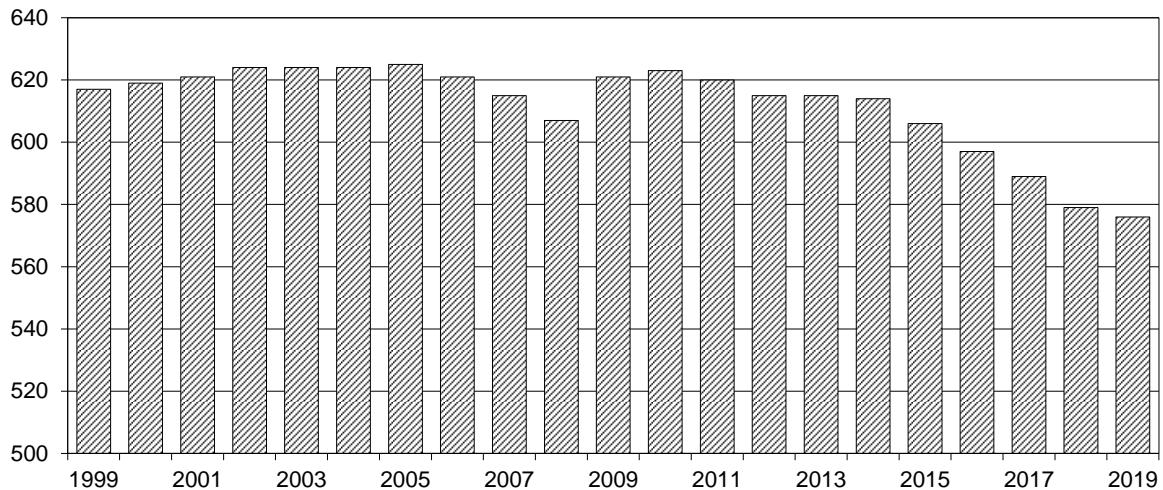

3.2 Pensionsstände (Tab. 3.04 bis 3.21)

Ab dem Jahre 2011 werden Invaliditäts-, Berufsunfähigkeits- und Erwerbsunfähigkeitspensionen nur noch bis zum Erreichen des Anfallsalters für die normale Alterspension als solche gezählt. Danach werden sie in normale Alterspensionen umgewandelt. Zu Vergleichszwecken wurden alle ausgewiesenen Pensionsstände rückwirkend nach den geänderten Erfassungskriterien neu erstellt.

Im Dezember 2019 haben die Pensionsversicherungsträger 2,396.164 Pensionen, davon 1,755.172 Alterspensionen, 146.999 Invaliditätspensionen und 493.993 Hinterbliebenenpensionen, ausbezahlt. Fast zwei Drittel aller Pensionen (1,468.622) entfielen auf Frauen.

Wie bereits erwähnt, wird statistisch die Zahl der Pensionen und nicht die Zahl der Pensionsbezieher erfasst. 2019 bezogen rund 266.079 Personen zwei oder mehr Pensionen aus der gesetzlichen Pensionsversicherung.

**Pensionsbezieher nach Altersgruppen
Dezember 2019**

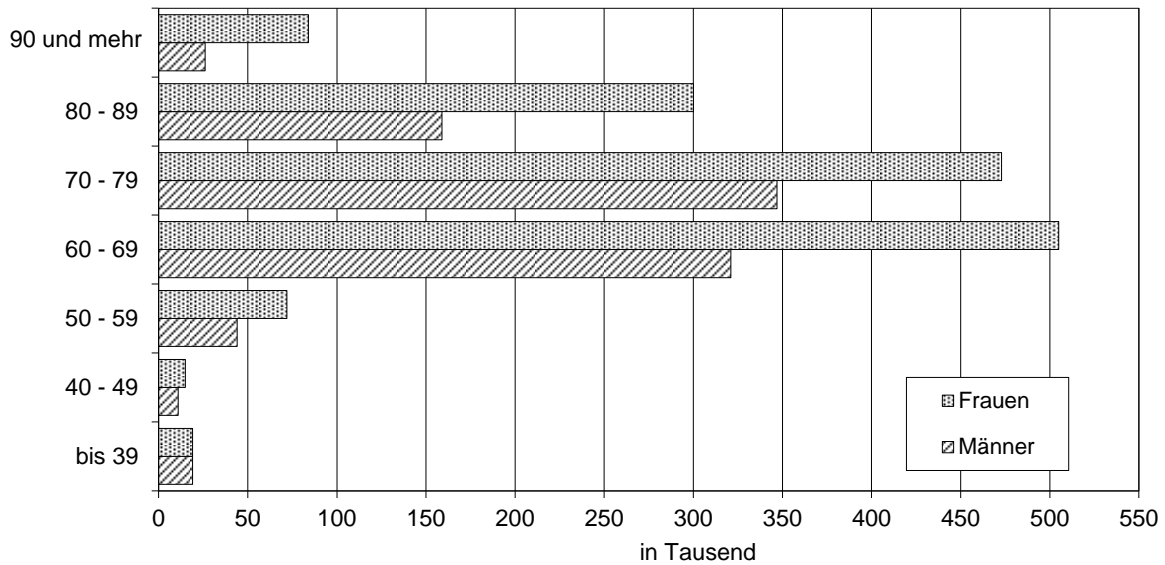

Über ein Drittel aller Invaliditätspensionen ist auf die Krankheitsgruppe „Psychische und Verhaltensstörungen“ zurückzuführen. Weitere häufige Invaliditätsursachen sind „Krankheiten des Muskel-Skelett-Systems und des Bindegewebes“, „Krankheiten des Kreislaufsystems“, und „Krankheiten des Nervensystems“.

**Stand der Invaliditätspensionen
nach Krankheitsgruppen
Dezember 2019**

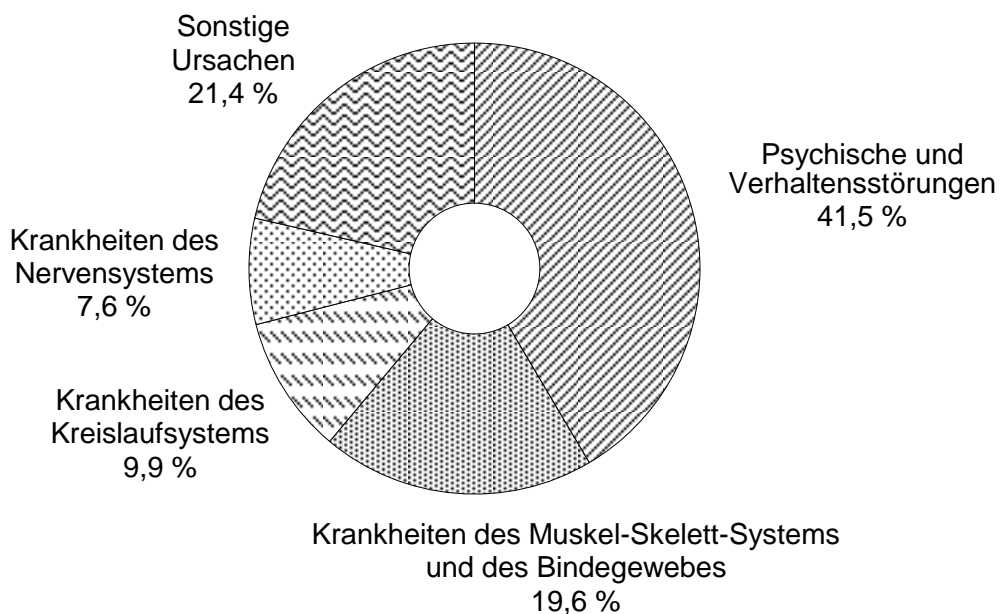

3.3 Höhe der Pensionen (Tab. 3.22 bis 3.24)

Die Höhe der ausbezahlten Pensionen wird einerseits durch die Höhe der Bemessungsgrundlage, andererseits durch die Anzahl der im Verlauf des Erwerbslebens erworbenen Versicherungsmonate bestimmt. Eine echte Mindestpension ist in der gesetzlichen Pensionsversicherung nicht vorgesehen, wohl aber wird mit dem Instrument der Ausgleichszulage eine bedarfsorientierte, vom sonstigen eigenen bzw. Haushaltseinkommen abhängige Mindestpension gewährt.

Weiters ist zu berücksichtigen, dass es sich in vielen Fällen bei der ausbezahlten Pension nur um eine Teilleistung handelt; rund 441.000 Personen bezogen mindestens eine weitere Teilleistung von einem ausländischen Pensionsversicherungsträger. Diese "Teilpensionen" drücken die Durchschnittswerte um etwa 10 %. In den Tabellen 3.22 bis 3.24 sind diese zwischenstaatlichen Teilleistungen nicht berücksichtigt.

3.4 Ausgleichszulagen und Kinderzuschüsse (Tab. 3.25 bis 3.27)

Im Dezember 2019 wurden in der gesetzlichen Pensionsversicherung 205.306 Ausgleichszulagen und 50.003 Kinderzuschüsse bezahlt.

Der Anteil der Ausgleichszulagen-Bezieher gemessen am Pensionsstand liegt zwischen 3,3 % (PVA - Angestellte) und 19,3 % (SVA der Bauern).

**Anteil der AZ - Bezieher am Pensionsstand
Dezember 2019**

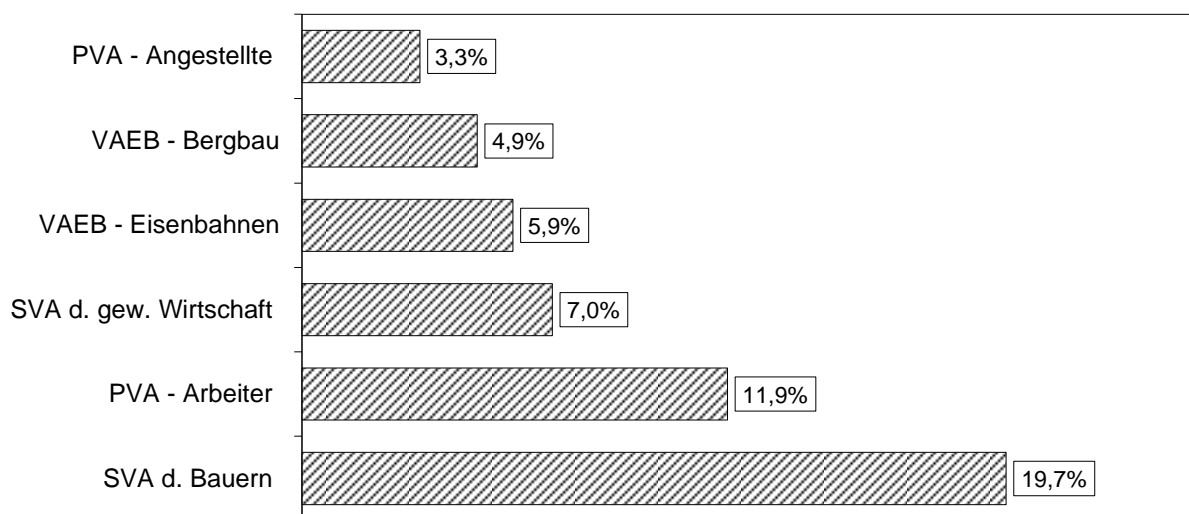

Der Aufwand für Ausgleichszulagen betrug im Jahre 2019 980 Millionen Euro. Der Aufwand für Kinderzuschüsse (rund 20,2 Millionen Euro)

spielt im Budget der Pensionsversicherungsträger eine untergeordnete Rolle.

3.5 Pensionsanträge und Pensionszugänge (Tab. 3.28 bis 3.37)

Im Jahre 2019 wurden 186.159 Pensionsanträge gestellt. Gegenüber dem Jahr 2018 bedeutet dies einen Anstieg um 9.153. Insgesamt wurden 2019 94.707 Anträge auf Alterspensionen, 55.351 Anträge auf Invaliditätspensionen und 36.101 Anträge auf Hinterbliebenenpensionen gestellt.

Pensionsanträge im Jahre 2019

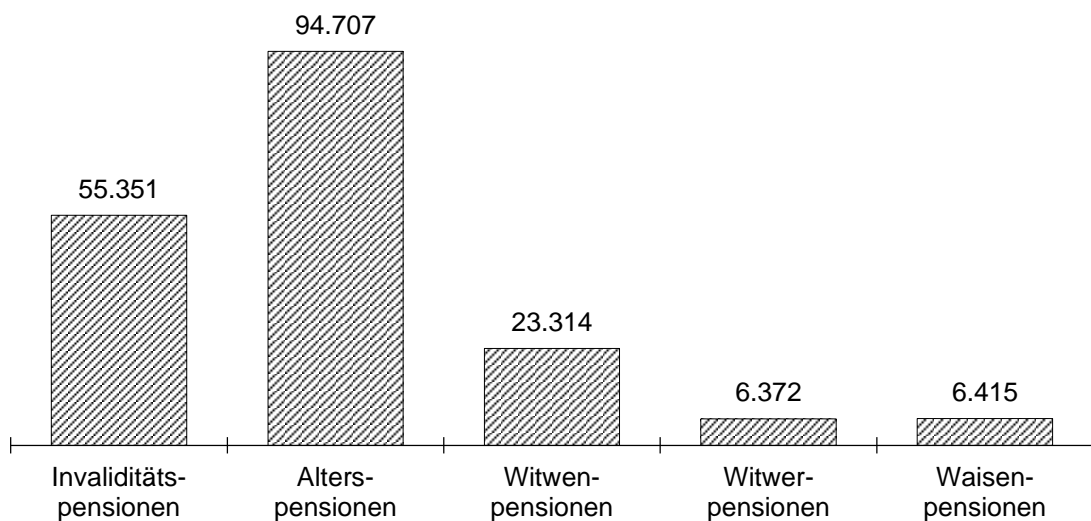

Die Zahl der Pensionsneuzuerkennungen betrug im Jahre 2019 134.408. Davon entfielen 62,1 % auf Alterspensionen, 13,2 % auf Invaliditätspensionen und 24,7 % auf Hinterbliebenenpensionen.

Pensionszuerkennungen im Jahre 2019

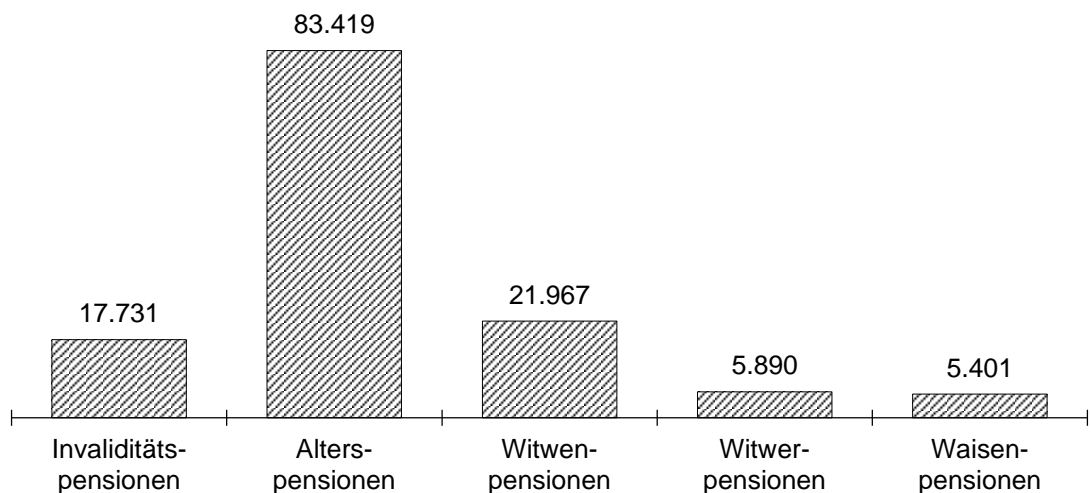

Im Jahr 2014 wurde das Rehabilitationsgeld eingeführt. Das Rehabilitationsgeld ist eine Leistung, welche die bisherige befristete Invaliditäts- bzw. Berufsunfähigkeitspension ersetzt, und betrifft Personen, die am 1. Jänner 2014 das 50. Lebensjahr noch nicht vollendet hatten. Die unbefristete Invaliditäts- bzw. Berufsunfähigkeitspension gibt es auch weiterhin.

Das Rehabilitationsgeld wird von den Krankenversicherungsträgern berechnet und ausbezahlt. Es wird jedoch zur Gänze aus Mitteln der Pensionsversicherung finanziert (einschließlich Krankenversicherungsbeiträge und Verwaltungsaufwendungen). Um einen Zeitreihenbruch beim Durchschnittsalter der Neuzuerkennungen zu vermeiden, werden die Neuzuerkennungen beim Rehabilitationsgeld in die Berechnungen einbezogen. Bei der Berechnung des Durchschnittsalters wird das Rehabilitationsgeld statistisch wie eine befristete Invaliditätspension behandelt; somit ist Vergleichbarkeit und Kontinuität der Zeitreihe gewährleistet.

**Durchschnittsalter der Neuzuerkennungen Pensionen und Rehabilitationsgeld
Pensionsversicherung 1970 - 2019**

Jahr	Eigenpensionen		
	M + F	Männer	Frauen
1970	61,3	61,9	60,4
1980	58,7	59,2	58,3
1990	58,0	58,3	57,5
2000	57,7	58,5	56,8
2010	58,1	59,1	57,1
2011	58,3	59,2	57,3
2012	58,4	59,4	57,4
2013	58,5	59,6	57,5
2014	58,9	60,0	57,9
2015	59,1	60,2	58,2
2016	59,2	60,1	58,3
2017	59,3	60,3	58,5
2018	59,6	60,6	58,7
2019	59,8	60,8	59,0

In den Tabellen 3.35 bis 3.37 wird die Verteilung der Pensionshöhe der erstmaligen Neuzuerkennungen (ohne zwischenstaatlichen Teilleistungen) dargestellt.

Die Entwicklung des Standes der unmittelbar versicherten Personen
in der Pensionsversicherung nach Versicherungsträgern

Jahresdurchschnitte 2012 - 2019

3.01

Bezeichnung	2012	2013	2014	2015	2016	2017	2018	2019
Pensionsversicherung insgesamt	3.673.673	3.715.733	3.758.306	3.807.725	3.874.423	3.959.005	4.060.323	4.134.231
Pensionsversicherung der Unselbständigen	3.137.529	3.166.706	3.201.590	3.241.363	3.298.907	3.376.065	3.471.146	3.539.334
Pensionsversicherungsanstalt	3.093.240	3.121.886	3.155.734	3.194.171	3.250.110	3.325.108	3.417.799	3.483.585
Arbeiter	1.281.901	1.279.132	1.283.086	1.286.024	1.301.249	1.327.672	1.361.158	1.376.002
Angestellte	1.811.339	1.842.754	1.872.648	1.908.147	1.948.861	1.997.436	2.056.641	2.107.583
VA für Eisenbahnen und Bergbau	44.289	44.820	45.856	47.192	48.797	50.957	53.347	55.749
Pensionsversicherung der Selbständigen	536.144	549.027	556.716	566.362	575.516	582.940	589.177	594.897
SVA der gewerblichen Wirtschaft	386.567	401.744	411.740	423.537	434.904	444.422	452.897	460.615
SVA der Bauern	148.666	146.345	144.005	141.828	139.585	137.467	135.217	133.190
VA des österreichischen Notariates	911	938	971	997	1.027	1.051	1.063	1.092

Versicherte und Pensionen
in der Pensionsversicherung

Jahresdurchschnitte 2010 - 2019

3.02

Versicherungsbereich	Jahr	Zahl der Pensionsversicherten	Zahl der Pensionen	Belastungsquote ¹⁾
Pensionsversicherung insgesamt	2010	3.540.529	2.206.794	623
	2011	3.607.920	2.235.856	620
	2012	3.673.673	2.260.395	615
	2013	3.715.733	2.286.226	615
	2014	3.758.306	2.308.515	614
	2015	3.807.725	2.307.129	606
	2016	3.874.423	2.313.666	597
	2017	3.959.005	2.330.447	589
	2018	4.060.323	2.350.828	579
	2019	4.134.231	2.379.509	576
Pensionsversicherung der Unselbständigen	2010	3.019.221	1.856.883	615
	2011	3.078.526	1.884.186	612
	2012	3.137.529	1.907.487	608
	2013	3.166.706	1.932.520	610
	2014	3.201.590	1.950.738	609
	2015	3.241.363	1.949.341	601
	2016	3.298.907	1.955.513	593
	2017	3.376.065	1.971.237	584
	2018	3.471.146	1.989.467	573
	2019	3.539.334	2.015.224	569
Pensionsversicherung der Selbständigen	2010	521.308	349.911	671
	2011	529.394	351.670	664
	2012	536.144	352.908	658
	2013	549.027	353.706	644
	2014	556.716	357.777	643
	2015	566.362	357.788	632
	2016	575.516	358.153	622
	2017	582.940	359.210	616
	2018	589.177	361.361	613
	2019	594.897	364.285	612

1) Zahl der Pensionen auf je 1.000 Pensionsversicherte.

Pensionsbelastungsquote ¹⁾
in der Pensionsversicherung nach Pensionsversicherungsträgern
Jahresdurchschnitte 2000 - 2019

3.03

Jahr	Alle PV-Träger	Pensions- versicherungs- anstalt	d a v o n		VA für Eisenbahnen und Bergbau	SVA der gewerblichen Wirtschaft	SVA der Bauern	VA des österr. Notariates
			Arbeiter	Angestellte				
2000	619	588	780	420	1.301	587	976	406
2001	621	591	790	424	1.305	571	1.003	421
2002	624	598	801	430	1.290	543	1.013	411
2003	624	599	803	434	1.223	532	1.029	407
2004	624	601	806	438	1.197	520	1.048	410
2005	625	604	812	441	1.148	507	1.066	419
2006	621	601	809	440	1.126	496	1.091	418
2007	615	595	802	437	1.062	489	1.116	417
2008	607	589	796	432	984	472	1.138	426
2009	621	607	841	440	928	460	1.163	446
2010	623	611	846	444	897	453	1.187	459
2011	620	608	838	446	878	445	1.211	459
2012	615	604	827	447	856	438	1.231	457
2013	615	607	835	449	838	428	1.239	451
2014	614	606	835	450	811	432	1.246	440
2015	606	599	828	444	773	426	1.248	435
2016	597	591	816	440	737	421	1.250	424
2017	589	582	802	436	697	420	1.252	419
2018	579	572	786	430	659	421	1.257	417
2019	576	568	782	429	628	425	1.264	408

1) Zahl der Pensionen auf je 1.000 Pensionsversicherte.

Die Entwicklung des Pensionsstandes nach dem Geschlecht
in der Pensionsversicherung

Dezember 1990 - Dezember 2019

3.04

Dezember	Pensionen			davon		
	Insgesamt	Männer	Frauen	Alters- pensionen ¹⁾	Pens.d.gemind. Arbeitsfähigkeit bzw. Erwerbs- unfähigkeit ²⁾	Hinter- bliebenen- pensionen
1990	1.718.665	620.974	1.097.691	994.075	189.871	534.719
1991	1.737.264	632.548	1.104.716	1.009.492	193.223	534.549
1992	1.752.989	644.190	1.108.799	1.022.984	197.024	532.981
1993	1.772.070	655.270	1.116.800	1.044.854	195.603	531.613
1994	1.803.631	668.247	1.135.384	1.087.252	186.193	530.186
1995	1.840.047	684.746	1.155.301	1.133.809	176.361	529.877
1996	1.872.873	700.385	1.172.488	1.176.887	165.565	530.421
1997	1.894.025	708.109	1.185.916	1.205.866	156.659	531.500
1998	1.914.419	716.366	1.198.053	1.232.630	150.152	531.637
1999	1.944.477	731.977	1.212.500	1.268.806	144.450	531.221
2000	1.978.394	750.972	1.227.422	1.305.785	142.447	530.162
2001	1.993.264	759.254	1.234.010	1.318.888	145.474	528.902
2002	2.008.001	765.788	1.242.213	1.329.628	151.031	527.342
2003	2.015.204	768.569	1.246.635	1.336.276	156.619	522.309
2004	2.041.997	782.298	1.259.699	1.346.696	174.576	520.725
2005	2.069.304	796.148	1.273.156	1.359.790	188.331	521.183
2006	2.095.075	808.390	1.286.685	1.377.086	196.731	521.258
2007	2.125.404	823.019	1.302.385	1.401.995	203.025	520.384
2008	2.153.173	836.948	1.316.225	1.430.623	205.216	517.334
2009	2.189.159	855.121	1.334.038	1.465.308	206.796	517.055
2010	2.219.923	869.736	1.350.187	1.494.763	209.431	515.729
2011	2.249.152	882.704	1.366.448	1.524.458	211.144	513.550
2012	2.273.628	892.317	1.381.311	1.554.432	208.339	510.857
2013	2.299.114	901.820	1.397.294	1.586.640	204.096	508.378
2014	2.310.749	905.297	1.405.452	1.615.382	187.657	507.710
2015	2.305.356	899.432	1.405.924	1.631.037	170.489	503.830
2016	2.324.314	904.860	1.419.454	1.656.578	165.341	502.395
2017	2.340.656	909.671	1.430.985	1.682.486	159.255	498.915
2018	2.363.581	917.367	1.446.214	1.714.021	152.941	496.619
2019	2.396.164	927.542	1.468.622	1.755.172	146.999	493.993

1) Inkl. Invaliditätspensionen (BU-, EU-Pensionen) ab dem 60./65. Lebensjahr.

2) Bis zum 60./65. Lebensjahr.

Die Entwicklung des Gesamtstandes

Dezember 1990 -

Dezember	Alle Pensionen und Renten	S u m m e Sozialversicherung	davon entfallen		
			PV der Arbeiter	PV der Angestellten	Knappschaftl. PV
1990	2.230.876	1.831.871	904.811	458.367	27.257
1991	2.244.106	1.849.581	910.617	469.567	26.930
1992	2.256.045	1.865.430	916.183	479.219	26.532
1993	2.271.808	1.884.467	920.158	489.818	26.193
1994	2.299.672	1.915.578	931.322	505.719	25.808
1995	2.335.259	1.951.791	947.050	523.636	25.551
1996	2.362.544	1.983.872	960.238	541.905	25.288
1997	2.377.529	2.005.626	966.989	557.832	24.910
1998	2.390.709	2.024.824	972.901	573.304	24.577
1999	2.416.189	2.053.420	985.425	590.484	24.283
2000	2.451.695	2.086.495	994.048	612.601	24.042
2001	2.464.171	2.100.898	995.216	627.792	23.608
2002	2.480.130	2.115.337	996.785	642.812	23.245
2003	2.496.140	2.122.220	992.002	655.374	22.808
2004	2.519.160	2.149.043	999.953	674.511	22.420
2005	2.542.895	2.176.436	1.010.871	691.041	22.032
2006	2.564.194	2.201.843	1.021.167	706.996	21.363
2007	2.593.784	2.231.404	1.032.560	725.388	21.061
2008	2.618.162	2.258.769	1.042.712	742.765	20.694
2009	2.651.870	2.294.629	1.056.811	763.131	20.360
2010	2.681.391	2.323.506	1.067.403	781.807	20.063
2011	2.705.480	2.352.111	1.076.904	800.156	19.726
2012	2.725.910	2.375.654	1.083.529	817.047	19.321
2013	2.750.983	2.400.323	1.090.823	835.546	18.963
2014	2.757.316	2.410.875	1.088.339	845.389	18.550
2015	2.745.059	2.404.303	1.080.325	849.637	18.013
2016	2.761.648	2.422.009	1.084.016	863.657	17.627
2017	2.774.332	2.437.041	1.086.743	876.714	17.193
2018	2.795.837	2.458.389	1.091.583	892.757	16.784
2019	2.829.221	2.489.494	1.099.509	914.305	16.463

- 1) Nach dem HVG zuerkannte Renten gelten ab 1. Juli 2016 als Renten nach dem ASVG (§ 15 HEG).
 2) Ruhe- und Versorgungsgenüsse aufgrund einer Dienstpragmatik.

aller Pensionen und Renten

Dezember 2019

3.05

auf die		Kriegs- opfer- renten	HVG/HEG ¹⁾ Renten	Opfer- fürsorge- renten	Klein- renten	Pensionen u.ä. ²⁾
PV der Selbständigen	Unfall- versicherung					
328.230	113.206	122.139	1.335	3.418	18	272.095
330.150	112.317	116.187	1.379	3.266	16	273.677
331.055	112.441	110.260	1.443	3.103	14	275.795
335.901	112.397	104.659	1.483	2.906	12	278.281
340.782	111.947	98.991	1.526	2.769	12	280.796
343.810	111.744	93.607	1.566	2.859	10	285.426
345.442	110.999	88.027	1.614	2.827	9	286.195
344.294	111.601	82.714	1.648	2.701	8	284.832
343.637	110.405	77.325	1.684	2.609	6	284.261
344.285	108.943	72.029	1.701	2.494	6	286.539
347.703	108.101	66.904	1.718	2.350	4	294.224
346.648	107.634	62.177	1.717	2.235	3	297.141
345.159	107.336	58.041	1.725	2.121	-	302.906
345.020	107.016	56.346	1.733	2.051	-	313.790
345.113	107.046	52.020	1.742	1.969	-	314.386
345.360	107.132	48.327	1.752	1.915	-	314.465
345.549	106.768	44.597	1.765	1.959	-	314.030
346.395	106.000	40.996	1.805	1.965	-	317.614
347.002	105.596	37.348	1.821	1.945	-	318.279
348.857	105.470	31.863	1.833	1.884	-	321.661
350.650	103.583	30.474	1.833	1.967	-	323.611
352.366	102.959	25.696	1.831	1.914	-	323.928
353.731	102.026	24.168	1.831	1.869	-	322.388
353.782	101.209	20.092	1.828	1.768	-	326.972
358.471	100.126	17.800	1.818	1.734	-	325.089
357.381	98.947	15.373	1.814	1.648	-	321.921
359.014	97.695	13.526	1.808	1.547	-	322.758
360.006	96.385	11.317	1.800	1.446	-	322.728
362.457	94.808	9.701	1.777	1.362	-	324.608
365.887	93.330	8.152	1.760	1.269	-	328.546

Die Entwicklung des
in der Pensions-

Dezember 1990 -

Dezember	Pensions- versicherung insgesamt	PV der Unselb- ständigen	PV der Selb- ständigen	Pensions- versicherungs- anstalt	d a -
					Arbeiter
1990	1.718.665	1.390.435	328.230	1.347.571	889.204
1991	1.737.264	1.407.114	330.150	1.364.663	895.096
1992	1.752.989	1.421.934	331.055	1.380.037	900.818
1993	1.772.070	1.436.169	335.901	1.394.773	904.955
1994	1.803.631	1.462.849	340.782	1.421.930	916.211
1995	1.840.047	1.496.237	343.810	1.455.588	931.952
1996	1.872.873	1.527.431	345.442	1.487.092	945.187
1997	1.894.025	1.549.731	344.294	1.509.818	951.986
1998	1.914.419	1.570.782	343.637	1.531.359	958.055
1999	1.944.477	1.600.192	344.285	1.557.155	966.671
2000	1.978.394	1.630.691	347.703	1.587.695	975.094
2001	1.993.264	1.646.616	346.648	1.604.064	976.272
2002	2.008.001	1.662.842	345.159	1.620.775	977.963
2003	2.015.204	1.670.184	345.020	1.628.812	973.438
2004	2.041.997	1.696.884	345.113	1.655.920	981.409
2005	2.069.304	1.723.944	345.360	1.683.504	992.463
2006	2.095.075	1.749.526	345.549	1.709.755	1.002.759
2007	2.125.404	1.779.009	346.395	1.739.542	1.014.154
2008	2.153.173	1.806.171	347.002	1.767.046	1.024.281
2009	2.189.159	1.840.302	348.857	1.801.453	1.038.322
2010	2.219.923	1.869.273	350.650	1.830.710	1.048.903
2011	2.249.152	1.896.786	352.366	1.858.528	1.058.372
2012	2.273.628	1.919.897	353.731	1.882.120	1.065.073
2013	2.299.114	1.945.332	353.782	1.907.845	1.072.299
2014	2.310.749	1.952.278	358.471	1.915.291	1.069.902
2015	2.305.356	1.947.975	357.381	1.911.786	1.062.149
2016	2.324.314	1.965.300	359.014	1.929.435	1.065.778
2017	2.340.656	1.980.650	360.006	1.945.246	1.068.532
2018	2.363.581	2.001.124	362.457	1.965.991	1.073.234
2019	2.396.164	2.030.277	365.887	1.995.268	1.080.963

Pensionsstandes
versicherung

Dezember 2019

3.06

v o n		d a v o n		SVA der gewerbl. Wirtschaft	SVA der Bauern	VA des österr. Notariates
Angestellte	VA für Eisenbahnen und Bergbau	Eisenbahnen	Bergbau			
458.367	42.864	15.607	27.257	143.898	184.030	302
469.567	42.451	15.521	26.930	144.797	185.057	296
479.219	41.897	15.365	26.532	144.980	185.783	292
489.818	41.396	15.203	26.193	148.907	186.698	296
505.719	40.919	15.111	25.808	150.974	189.518	290
523.636	40.649	15.098	25.551	152.224	191.291	295
541.905	40.339	15.051	25.288	153.027	192.123	292
557.832	39.913	15.003	24.910	152.979	191.025	290
573.304	39.423	14.846	24.577	153.282	190.059	296
590.484	43.037	18.754	24.283	154.346	189.636	303
612.601	42.996	18.954	24.042	156.004	191.364	335
627.792	42.552	18.944	23.608	156.536	189.775	337
642.812	42.067	18.822	23.245	156.741	188.087	331
655.374	41.372	18.564	22.808	157.364	187.321	335
674.511	40.964	18.544	22.420	158.298	186.473	342
691.041	40.440	18.408	22.032	159.125	185.889	346
706.996	39.771	18.408	21.363	160.025	185.171	353
725.388	39.467	18.406	21.061	161.155	184.880	360
742.765	39.125	18.431	20.694	162.289	184.342	371
763.131	38.849	18.489	20.360	164.274	184.200	383
781.807	38.563	18.500	20.063	166.267	183.986	397
800.156	38.258	18.532	19.726	168.413	183.543	410
817.047	37.777	18.456	19.321	170.511	182.807	413
835.546	37.487	18.524	18.963	173.143	180.218	421
845.389	36.987	18.437	18.550	179.180	178.866	425
849.637	36.189	18.176	18.013	181.242	175.706	433
863.657	35.865	18.238	17.627	184.601	173.977	436
876.714	35.404	18.211	17.193	188.258	171.312	436
892.757	35.133	18.349	16.784	192.509	169.507	441
914.305	35.009	18.546	16.463	197.774	167.672	441

Stand der Pensionen in der
nach Bundes-

Berichtsmonat:

Bezeichnung		Alle PV-Träger	PV der Unselb- ständigen	PV der Selb- ständigen	Pensions- versicherungs- anstalt	d a -
						Arbeiter
Insgesamt	Alle Pensionen	2.396.164	2.030.277	365.887	1.995.268	1.080.963
	Direkte Pensionen	1.902.171	1.616.925	285.246	1.593.366	822.780
	Hinterbl.pensionen	493.993	413.352	80.641	401.902	258.183
Wien	Alle Pensionen	378.469	345.653	32.816	342.389	143.984
	Direkte Pensionen	308.159	282.367	25.792	279.863	113.890
	Hinterbl.pensionen	70.310	63.286	7.024	62.526	30.094
Nieder- österreich	Alle Pensionen	431.639	345.404	86.235	341.707	169.819
	Direkte Pensionen	342.077	275.902	66.175	273.004	128.283
	Hinterbl.pensionen	89.562	69.502	20.060	68.703	41.536
Burgenland	Alle Pensionen	85.908	68.458	17.450	67.902	40.396
	Direkte Pensionen	67.772	54.198	13.574	53.823	30.363
	Hinterbl.pensionen	18.136	14.260	3.876	14.079	10.033
Ober- österreich	Alle Pensionen	365.472	300.361	65.111	296.149	160.508
	Direkte Pensionen	292.069	240.832	51.237	238.020	123.393
	Hinterbl.pensionen	73.403	59.529	13.874	58.129	37.115
Steiermark	Alle Pensionen	321.378	261.249	60.129	251.881	144.836
	Direkte Pensionen	253.827	207.302	46.525	201.559	110.463
	Hinterbl.pensionen	67.551	53.947	13.604	50.322	34.373
Kärnten	Alle Pensionen	148.282	122.207	26.075	118.442	63.396
	Direkte Pensionen	117.651	97.815	19.836	95.526	48.889
	Hinterbl.pensionen	30.631	24.392	6.239	22.916	14.507
Salzburg	Alle Pensionen	129.707	106.748	22.959	104.294	49.834
	Direkte Pensionen	105.970	87.961	18.009	86.225	39.611
	Hinterbl.pensionen	23.737	18.787	4.950	18.069	10.223
Tirol	Alle Pensionen	161.761	133.398	28.363	129.787	66.856
	Direkte Pensionen	131.565	109.708	21.857	107.078	53.253
	Hinterbl.pensionen	30.196	23.690	6.506	22.709	13.603
Vorarlberg	Alle Pensionen	90.768	79.228	11.540	78.660	38.473
	Direkte Pensionen	74.413	65.679	8.734	65.233	31.652
	Hinterbl.pensionen	16.355	13.549	2.806	13.427	6.821
Ausland	Alle Pensionen	282.780	267.571	15.209	264.057	202.861
	Direkte Pensionen	208.668	195.161	13.507	193.035	142.983
	Hinterbl.pensionen	74.112	72.410	1.702	71.022	59.878

Pensionsversicherung
ländern (Ausland)

Dezember 2019

3.07

v o n	VA für Eisenbahnen und Bergbau	d a v o n		SVA der gewerbl. Wirtschaft	SVA der Bauern	VA des österreich. Notariates
		Eisenbahnen	Bergbau			
914.305	35.009	18.546	16.463	197.774	167.672	441
770.586	23.559	13.554	10.005	154.627	130.369	250
143.719	11.450	4.992	6.458	43.147	37.303	191
198.405	3.264	2.832	432	31.751	973	92
165.973	2.504	2.169	335	25.032	712	48
32.432	760	663	97	6.719	261	44
171.888	3.697	1.982	1.715	34.508	51.631	96
144.721	2.898	1.531	1.367	26.414	39.708	53
27.167	799	451	348	8.094	11.923	43
27.506	556	403	153	6.932	10.506	12
23.460	375	297	78	5.314	8.254	6
4.046	181	106	75	1.618	2.252	6
135.641	4.212	2.541	1.671	26.155	38.886	70
114.627	2.812	1.796	1.016	19.958	31.247	32
21.014	1.400	745	655	6.197	7.639	38
107.045	9.368	2.822	6.546	25.613	34.462	54
91.096	5.743	1.958	3.785	19.870	26.616	39
15.949	3.625	864	2.761	5.743	7.846	15
55.046	3.765	679	3.086	15.074	10.968	33
46.637	2.289	577	1.712	11.531	8.285	20
8.409	1.476	102	1.374	3.543	2.683	13
54.460	2.454	1.690	764	14.549	8.381	29
46.614	1.736	1.290	446	11.401	6.591	17
7.846	718	400	318	3.148	1.790	12
62.931	3.611	2.924	687	19.747	8.579	37
53.825	2.630	2.209	421	15.376	6.458	23
9.106	981	715	266	4.371	2.121	14
40.187	568	557	11	9.258	2.266	16
33.581	446	440	6	7.041	1.682	11
6.606	122	117	5	2.217	584	5
61.196	3.514	2.116	1.398	14.187	1.020	2
50.052	2.126	1.287	839	12.690	816	1
11.144	1.388	829	559	1.497	204	1

Die Entwicklung des Pensions-
in der Pensionsversicherung

Dezember 2015 -

Pensionsart	Dezember	Pensionsversicherung der Unselbständigen			PVA - Arbeiter		
		M + F	Männer	Frauen	M + F	Männer	Frauen
Alle Pensionen	2015	1.947.975	754.513	1.193.462	1.062.149	441.907	620.242
	2016	1.965.300	759.433	1.205.867	1.065.778	443.944	621.834
	2017	1.980.650	764.039	1.216.611	1.068.532	445.811	622.721
	2018	2.001.124	771.008	1.230.116	1.073.234	448.731	624.503
	2019	2.030.277	779.912	1.250.365	1.080.963	452.888	628.075
Pensionen der geminderten Arbeitsfähigkeit ¹⁾	2015	149.420	104.143	45.277	103.051	79.133	23.918
	2016	145.270	100.734	44.536	99.288	76.105	23.183
	2017	140.940	96.701	44.239	95.461	72.594	22.867
	2018	135.772	92.374	43.398	91.255	68.972	22.283
	2019	131.178	88.545	42.633	87.714	65.911	21.803
Alterspensionen ²⁾	2015	1.379.602	594.136	785.466	693.578	331.347	362.231
	2016	1.401.610	601.896	799.714	702.247	336.289	365.958
	2017	1.423.678	610.548	813.130	711.166	341.845	369.321
	2018	1.450.400	621.475	828.925	721.802	348.429	373.373
	2019	1.485.747	633.990	851.757	735.066	355.672	379.394
Witwen(Witwer)- pensionen	2015	379.224	36.416	342.808	239.682	18.501	221.181
	2016	378.406	36.803	341.603	238.310	18.563	219.747
	2017	376.361	36.898	339.463	236.226	18.476	217.750
	2018	375.242	37.218	338.024	234.619	18.478	216.141
	2019	373.856	37.484	336.372	232.828	18.479	214.349
Waisenpensionen	2015	39.729	19.818	19.911	25.838	12.926	12.912
	2016	40.014	20.000	20.014	25.933	12.987	12.946
	2017	39.671	19.892	19.779	25.679	12.896	12.783
	2018	39.710	19.941	19.769	25.558	12.852	12.706
	2019	39.496	19.893	19.603	25.355	12.826	12.529

1) Bis zum 60./65. Lebensjahr.

2) Inkl. Invaliditäts- bzw. Berufsunfähigkeitspensionen ab dem 60./65. Lebensjahr.

standes nach Versicherungsträgern
der Unselbständigen

Dezember 2019

3.08

PVA - Angestellte			VAEB - Eisenbahnen			VAEB - Bergbau		
M + F	Männer	Frauen	M + F	Männer	Frauen	M + F	Männer	Frauen
849.637	294.125	555.512	18.176	8.922	9.254	18.013	9.559	8.454
863.657	297.113	566.544	18.238	9.020	9.218	17.627	9.356	8.271
876.714	299.976	576.738	18.211	9.083	9.128	17.193	9.169	8.024
892.757	304.043	588.714	18.349	9.234	9.115	16.784	9.000	7.784
914.305	308.727	605.578	18.546	9.412	9.134	16.463	8.885	7.578
44.203	23.099	21.104	1.406	1.198	208	760	713	47
43.939	22.807	21.132	1.337	1.154	183	706	668	38
43.591	22.421	21.170	1.240	1.069	171	648	617	31
42.715	21.800	20.915	1.217	1.043	174	585	559	26
41.756	21.122	20.634	1.177	1.005	172	531	507	24
664.395	246.859	417.536	11.662	7.325	4.337	9.967	8.605	1.362
677.720	249.695	428.025	11.816	7.456	4.360	9.827	8.456	1.371
690.915	252.795	438.120	11.931	7.582	4.349	9.666	8.326	1.340
706.960	257.073	449.887	12.098	7.751	4.347	9.540	8.222	1.318
728.830	262.192	466.638	12.377	7.972	4.405	9.474	8.154	1.320
127.841	17.625	110.216	4.761	229	4.532	6.940	61	6.879
128.619	17.957	110.662	4.722	226	4.496	6.755	57	6.698
128.907	18.128	110.779	4.671	233	4.438	6.557	61	6.496
129.632	18.449	111.183	4.645	230	4.415	6.346	61	6.285
130.259	18.711	111.548	4.620	232	4.388	6.149	62	6.087
13.198	6.542	6.656	347	170	177	346	180	166
13.379	6.654	6.725	363	184	179	339	175	164
13.301	6.632	6.669	369	199	170	322	165	157
13.450	6.721	6.729	389	210	179	313	158	155
13.460	6.702	6.758	372	203	169	309	162	147

Die Entwicklung des Pensionsstandes nach Versicherungsträgern
in der Pensionsversicherung der Selbständigen

Dezember 2015 - Dezember 2019

3.09

Pensionsart	Dezember	Pensionsversicherung der Selbständigen			SVA der gewerblichen Wirtschaft		SVA der Bauern		VA des österr. Notariates	
		M + F	Männer	Frauen	Männer	Frauen	Männer	Frauen	Männer	Frauen
Alle Pensionen	2015	357.381	144.919	212.462	84.722	96.520	59.939	115.767	258	175
	2016	359.014	145.427	213.587	86.257	98.344	58.916	115.061	254	182
	2017	360.006	145.632	214.374	88.095	100.163	57.282	114.030	255	181
	2018	362.457	146.359	216.098	90.012	102.497	56.092	113.415	255	186
	2019	365.887	147.630	218.257	92.181	105.593	55.196	112.476	253	188
Erwerbsunfähigkeitspensionen ¹⁾	2015	21.069	16.803	4.266	7.697	1.803	9.097	2.463	9	-
	2016	20.071	16.301	3.770	7.630	1.815	8.665	1.955	6	-
	2017	18.315	15.041	3.274	7.475	1.860	7.560	1.414	6	-
	2018	17.169	14.024	3.145	7.285	1.887	6.730	1.258	9	-
	2019	15.821	12.895	2.926	6.994	1.784	5.893	1.141	8	1
Alterspensionen ²⁾	2015	251.435	116.433	135.002	72.728	54.917	43.463	80.081	242	4
	2016	254.968	117.450	137.518	74.313	56.948	42.896	80.566	241	4
	2017	258.808	118.898	139.910	76.261	59.088	42.396	80.818	241	4
	2018	263.621	120.802	142.819	78.368	61.707	42.196	81.107	238	5
	2019	269.425	123.325	146.100	80.867	64.982	42.222	81.113	236	5
Witwen(Witwer)pensionen	2015	77.278	7.903	69.375	2.564	38.013	5.339	31.198	-	164
	2016	76.455	7.925	68.530	2.581	37.799	5.344	30.562	-	169
	2017	75.438	7.958	67.480	2.615	37.461	5.343	29.849	-	170
	2018	74.332	7.868	66.464	2.645	37.161	5.223	29.130	-	173
	2019	73.437	7.798	65.639	2.623	37.084	5.175	28.381	-	174
Waisenpensionen	2015	7.599	3.780	3.819	1.733	1.787	2.040	2.025	7	7
	2016	7.520	3.751	3.769	1.733	1.782	2.011	1.978	7	9
	2017	7.445	3.735	3.710	1.744	1.754	1.983	1.949	8	7
	2018	7.335	3.665	3.670	1.714	1.742	1.943	1.920	8	8
	2019	7.204	3.612	3.592	1.697	1.743	1.906	1.841	9	8

1) Bis zum 60./65. Lebensjahr.

2) Inkl. Erwerbsunfähigkeitspensionen ab dem 60./65. Lebensjahr.

Vorzeitige Alterspensionen

Dezember 2019

3.10

Versicherungsbereich (Versicherungsträger)	Vorz. Alters- pensionen insgesamt	davon vorzeitige Alterspensionen			
		bei langer Versicherungs- dauer	Korridor- pensionen	Langzeit- versicherte	Schwerarbeits- pensionen
Pensionsversicherung i n s g e s a m t	75.307	2.036	21.436	21.119	30.716
Pensionsversicherung der Unselbständigen	63.653	2.036	19.488	19.512	22.617
PVA	62.222	2.005	19.050	19.075	22.092
Arbeiter	36.123	1.734	10.132	7.729	16.528
Angestellte	26.099	271	8.918	11.346	5.564
VAEB	1.431	31	438	437	525
Eisenbahnen	917	-	299	343	275
Bergbau	514	31	139	94	250
Pensionsversicherung der Selbständigen	11.654	-	1.948	1.607	8.099
SVA der gewerbl. Wirtschaft	5.462	-	1.877	1.572	2.013
SVA der Bauern	6.192	-	71	35	6.086

Stand der Pensionsbezieher (Pensionen) nach Alter ¹⁾
in der gesamten Pensionsversicherung ²⁾

Berichtsmonat: Dezember 2019

3.11

Alter in Jahren	Alle Pensionen	Pensionen aus dem Versicherungsfall						
		der geminderten Arbeitsfähigkeit bzw. Erwerbsunfähigkeit ⁴⁾		des Alters ^{3) 5)}		des Todes		
		Männer	Frauen	Männer	Frauen	Witwen	Witwer	Waisen
Insgesamt	2.395.723	101.418	45.558	757.093	997.852	401.837	45.282	46.683
5 und jünger	954	-	-	-	-	-	-	954
6	427	-	-	-	-	-	-	427
7	546	-	-	-	-	-	-	546
8	626	-	-	-	-	-	-	626
9	779	-	-	-	-	-	-	779
10	876	-	-	-	-	-	-	876
11	1.085	-	-	-	-	-	-	1.085
12	1.249	-	-	-	-	-	-	1.249
13	1.386	-	-	-	-	-	-	1.386
14	1.700	-	-	-	-	-	-	1.700
15	1.964	-	-	-	-	-	-	1.964
16	2.290	-	-	-	-	-	-	2.290
17	2.519	-	-	-	-	-	-	2.519
18	1.834	1	1	-	-	-	-	1.832
19	1.562	3	-	-	-	-	-	1.559
20	1.186	3	2	-	-	-	-	1.181
21	1.258	7	4	-	-	-	-	1.247
22	1.179	13	6	-	-	1	-	1.159
23	1.168	23	6	-	-	5	-	1.134
24	1.053	27	7	-	-	1	-	1.018
25	1.025	38	22	-	-	9	-	956
26	831	56	28	-	-	8	-	739
27	340	94	31	-	-	12	2	201
28	330	92	50	-	-	19	3	166
29	399	114	63	-	-	32	3	187
30	432	151	83	-	-	28	3	167
31	507	178	98	-	-	34	6	191
32	587	197	122	-	-	55	6	207
33	666	258	137	-	-	69	6	196
34	818	314	199	-	-	81	11	213
35	912	354	242	-	-	95	13	208
36	1.029	383	280	-	-	130	18	218
37	1.148	420	310	-	-	153	10	255
38	1.306	489	319	-	-	193	12	293
39	1.386	484	374	-	-	221	19	288

40	1.470	502	429	-	-	257	29	253
41	1.651	596	487	-	-	295	27	246
42	1.928	659	582	-	-	362	38	287
43	2.097	668	597	-	-	418	54	360
44	2.361	765	724	-	-	489	49	334
45	2.624	854	785	-	-	570	58	357
46	2.926	874	985	-	-	589	82	396
47	3.434	1.080	1.041	-	-	786	92	435
48	3.846	1.212	1.184	-	-	891	96	463
49	4.479	1.367	1.369	-	-	1.094	136	513
50	5.386	1.687	1.723	-	-	1.257	159	560
51	6.020	1.990	1.875	-	-	1.360	185	610
52	6.793	2.204	2.166	-	-	1.545	212	666
53	7.586	2.535	2.362	-	-	1.818	217	654
54	8.791	2.914	2.811	-	-	2.147	254	665
55	10.005	3.480	3.181	-	-	2.362	359	623
56	13.929	4.581	4.333	-	1.303	2.721	323	668
57	16.269	5.225	4.831	-	2.057	3.068	428	660
58	18.386	5.923	5.499	-	2.422	3.446	460	636
59	22.352	6.612	5.762	-	5.080	3.841	467	590
60	61.264	8.022	448	3.362	44.165	4.208	496	563
61	68.185	9.036	-	5.297	48.218	4.562	563	509
62	80.073	10.381	-	15.426	48.189	4.968	604	505
63	86.121	11.641	-	19.292	48.247	5.828	676	437
64	83.579	11.991	-	19.233	45.312	5.976	697	370
65	89.174	920	-	37.806	42.770	6.605	734	339
66	90.249	-	-	40.319	41.670	7.148	793	319
67	90.711	-	-	40.527	41.076	7.815	961	332
68	87.112	-	-	38.776	38.948	8.091	991	306
69	89.904	-	-	39.708	39.500	9.331	1.076	289
70	90.018	-	-	39.044	39.439	10.068	1.190	277
71	91.604	-	-	38.855	40.061	11.026	1.345	317
72	91.275	-	-	38.337	39.341	11.819	1.477	301
73	76.498	-	-	32.031	32.337	10.621	1.263	246
74	62.614	-	-	25.580	26.443	9.330	1.111	150
75	79.091	-	-	31.376	33.388	12.627	1.516	184
76	77.096	-	-	30.314	32.040	12.972	1.586	184
77	76.408	-	-	29.824	31.160	13.638	1.652	134
78	85.670	-	-	32.368	34.639	16.542	1.960	161
79	89.884	-	-	33.147	35.490	18.784	2.291	172
80	84.215	-	-	30.268	32.439	19.133	2.235	140
81	57.547	-	-	20.034	21.190	14.664	1.560	99
82	50.192	-	-	16.980	17.992	13.665	1.482	73
83	47.144	-	-	15.330	16.726	13.579	1.430	79
84	43.410	-	-	13.359	15.182	13.413	1.411	45
85	40.643	-	-	12.075	14.046	13.164	1.318	40
86 und älter	246.352	-	-	58.425	86.982	91.798	9.027	120

1) Alter ist die Differenz zwischen Berichtsjahr und Geburtsjahr.

2) Ohne Versicherungsanstalt des österreichischen Notariates.

3) Ohne Knappschaftssold, jedoch einschließlich Höherversicherungspensionen.

4) Bis zum 60./65. Lebensjahr.

5) Inkl. Invaliditätspensionen (BU-, EU-Pensionen)
ab dem 60./65. Lebensjahr.

Stand der Pensionsbezieher (Pensionen) nach Alter ¹⁾
in der Pensionsversicherung der Unselbständigen

Berichtsmonat: Dezember 2019

3.12

Alter in Jahren	Alle Pensionen	Pensionen aus dem Versicherungsfall						
		der geminderten Arbeitsfähigkeit ³⁾		des Alters ^{2) 4)}		des Todes		
		Männer	Frauen	Männer	Frauen	Witwen	Witwer	Waisen
Insgesamt	2.030.277	88.531	42.633	634.004	851.757	336.372	37.484	39.496
5 und jünger	904	-	-	-	-	-	-	904
6	403	-	-	-	-	-	-	403
7	504	-	-	-	-	-	-	504
8	573	-	-	-	-	-	-	573
9	724	-	-	-	-	-	-	724
10	809	-	-	-	-	-	-	809
11	990	-	-	-	-	-	-	990
12	1.143	-	-	-	-	-	-	1.143
13	1.241	-	-	-	-	-	-	1.241
14	1.552	-	-	-	-	-	-	1.552
15	1.762	-	-	-	-	-	-	1.762
16	2.082	-	-	-	-	-	-	2.082
17	2.289	-	-	-	-	-	-	2.289
18	1.620	1	-	-	-	-	-	1.619
19	1.380	3	-	-	-	-	-	1.377
20	1.032	2	2	-	-	-	-	1.028
21	1.085	6	4	-	-	-	-	1.075
22	1.035	13	6	-	-	1	-	1.015
23	1.013	22	6	-	-	5	-	980
24	917	27	7	-	-	1	-	882
25	896	37	22	-	-	8	-	829
26	731	54	28	-	-	8	-	641
27	323	93	31	-	-	12	2	185
28	309	89	50	-	-	18	3	149
29	371	112	61	-	-	30	3	165
30	411	147	82	-	-	27	3	152
31	483	175	98	-	-	33	6	171
32	557	196	122	-	-	50	6	183
33	635	252	134	-	-	67	6	176
34	775	308	194	-	-	74	10	189
35	859	343	236	-	-	89	13	178
36	984	375	276	-	-	122	17	194
37	1.102	410	303	-	-	145	10	234
38	1.254	484	315	-	-	182	12	261
39	1.316	475	358	-	-	209	19	255

40	1.382	487	424	-	-	226	26	219
41	1.567	577	469	-	-	280	26	215
42	1.816	633	570	-	-	329	35	249
43	1.958	652	576	-	-	375	51	304
44	2.193	732	707	-	-	427	48	279
45	2.445	822	758	-	-	511	57	297
46	2.730	832	955	-	-	533	79	331
47	3.178	1.031	997	-	-	693	88	369
48	3.579	1.165	1.134	-	-	804	90	386
49	4.148	1.310	1.317	-	-	964	129	428
50	4.945	1.573	1.635	-	-	1.119	147	471
51	5.515	1.862	1.768	-	-	1.218	172	495
52	6.226	2.062	2.042	-	-	1.375	191	556
53	6.861	2.323	2.215	-	-	1.604	201	518
54	7.932	2.663	2.603	-	-	1.902	236	528
55	8.990	3.144	2.937	-	-	2.087	332	490
56	12.052	4.187	4.011	-	633	2.389	298	534
57	13.878	4.766	4.439	-	1.091	2.696	388	498
58	15.702	5.334	5.050	-	1.361	3.040	417	500
59	19.167	5.854	5.278	-	3.794	3.397	409	435
60	53.769	6.845	413	2.889	39.097	3.676	446	403
61	58.932	7.573	-	4.335	42.128	4.022	519	355
62	69.398	8.485	-	13.767	41.886	4.367	536	357
63	74.359	9.509	-	17.173	41.671	5.101	586	319
64	72.100	9.738	-	17.041	39.138	5.300	612	271
65	76.110	748	-	31.717	36.867	5.904	632	242
66	76.770	-	-	33.591	35.980	6.299	681	219
67	77.545	-	-	33.974	35.538	6.982	829	222
68	74.154	-	-	32.564	33.379	7.148	860	203
69	76.777	-	-	33.389	34.001	8.258	942	187
70	76.859	-	-	32.816	34.022	8.808	1.038	175
71	78.178	-	-	32.804	34.455	9.577	1.168	174
72	78.077	-	-	32.407	33.987	10.218	1.269	196
73	65.779	-	-	27.208	28.093	9.247	1.083	148
74	54.407	-	-	22.022	23.170	8.132	974	109
75	68.115	-	-	26.779	29.083	10.844	1.299	110
76	65.893	-	-	25.753	27.695	10.965	1.349	131
77	64.544	-	-	25.004	26.689	11.401	1.364	86
78	71.830	-	-	27.040	29.345	13.691	1.653	101
79	74.998	-	-	27.672	29.841	15.491	1.887	107
80	69.969	-	-	25.197	27.232	15.661	1.794	85
81	47.092	-	-	16.375	17.489	11.949	1.217	62
82	40.636	-	-	13.728	14.691	11.044	1.128	45
83	37.954	-	-	12.351	13.575	10.882	1.098	48
84	34.856	-	-	10.696	12.298	10.737	1.089	36
85	32.709	-	-	9.653	11.502	10.505	1.021	28
86 und älter	198.139	-	-	46.059	72.026	73.113	6.880	61

1) Alter ist die Differenz zwischen Berichtsjahr und Geburtsjahr.

2) Ohne Knappschaftssold.

3) Bis zum 60./65. Lebensjahr.

4) Inkl. Invaliditäts- bzw. Berufsunfähigkeitspensionen ab dem 60./65. Lebensjahr.

Stand der Pensionsbezieher (Pensionen) nach Alter ¹⁾
bei der Sozialversicherungsanstalt der gewerblichen Wirtschaft

Berichtsmonat: Dezember 2019

3.13

Alter in Jahren	Alle Pensionen	Pensionen aus dem Versicherungsfall						
		der Erwerbsunfähigkeit ³⁾		des Alters ^{2) 4)}		des Todes		
		Männer	Frauen	Männer	Frauen	Witwen	Witwer	Waisen
Insgesamt	197.774	6.994	1.784	80.867	64.982	37.084	2.623	3.440
5 und jünger	33	-	-	-	-	-	-	33
6	19	-	-	-	-	-	-	19
7	38	-	-	-	-	-	-	38
8	36	-	-	-	-	-	-	36
9	43	-	-	-	-	-	-	43
10	52	-	-	-	-	-	-	52
11	79	-	-	-	-	-	-	79
12	70	-	-	-	-	-	-	70
13	99	-	-	-	-	-	-	99
14	97	-	-	-	-	-	-	97
15	147	-	-	-	-	-	-	147
16	151	-	-	-	-	-	-	151
17	170	-	-	-	-	-	-	170
18	143	-	-	-	-	-	-	143
19	131	-	-	-	-	-	-	131
20	110	1	-	-	-	-	-	109
21	122	1	-	-	-	-	-	121
22	118	-	-	-	-	-	-	118
23	125	-	-	-	-	-	-	125
24	98	-	-	-	-	-	-	98
25	98	-	-	-	-	-	-	98
26	77	-	-	-	-	-	-	77
27	8	-	-	-	-	-	-	8
28	14	2	-	-	-	1	-	11
29	17	-	1	-	-	1	-	15
30	10	3	-	-	-	-	-	7
31	15	1	-	-	-	1	-	13
32	22	1	-	-	-	4	-	17
33	23	3	3	-	-	2	-	15
34	26	2	3	-	-	6	1	14
35	32	6	3	-	-	5	-	18
36	22	3	2	-	-	5	-	12
37	29	5	6	-	-	6	-	12
38	22	2	4	-	-	6	-	10
39	33	3	9	-	-	7	-	14

40	51	11	3	-	-	19	2	16
41	51	9	14	-	-	14	1	13
42	69	19	11	-	-	23	2	14
43	81	12	10	-	-	33	2	24
44	107	21	9	-	-	52	-	25
45	99	20	15	-	-	39	1	24
46	117	24	21	-	-	41	3	28
47	159	28	30	-	-	67	1	33
48	156	35	25	-	-	61	4	31
49	192	28	26	-	-	105	2	31
50	265	79	53	-	-	99	5	29
51	289	87	59	-	-	100	6	37
52	370	108	74	-	-	126	10	52
53	435	151	81	-	-	150	3	50
54	525	174	132	-	-	170	10	39
55	603	224	162	-	-	174	10	33
56	771	280	195	-	28	219	10	39
57	957	334	248	-	55	248	17	55
58	1.152	426	274	-	92	287	20	53
59	1.411	550	290	-	198	311	24	38
60	3.988	691	21	167	2.710	338	22	39
61	5.077	838	-	274	3.525	368	22	50
62	6.096	845	-	1.102	3.671	416	28	34
63	6.942	947	-	1.623	3.808	493	34	37
64	6.684	954	-	1.762	3.432	470	38	28
65	8.293	66	-	4.461	3.193	493	44	36
66	8.375	-	-	4.850	2.902	554	39	30
67	8.077	-	-	4.715	2.755	539	41	27
68	7.690	-	-	4.416	2.604	602	45	23
69	7.741	-	-	4.426	2.574	655	56	30
70	7.679	-	-	4.416	2.424	762	55	22
71	7.833	-	-	4.321	2.523	906	59	24
72	7.681	-	-	4.258	2.325	1.005	79	14
73	6.418	-	-	3.504	1.951	863	71	29
74	5.182	-	-	2.670	1.641	799	60	12
75	6.618	-	-	3.351	2.012	1.141	88	26
76	6.519	-	-	3.233	1.918	1.254	98	16
77	6.517	-	-	3.198	1.866	1.336	108	9
78	7.499	-	-	3.511	2.171	1.693	113	11
79	7.725	-	-	3.486	2.179	1.898	144	18
80	6.979	-	-	3.045	1.831	1.969	125	9
81	4.690	-	-	2.003	1.207	1.371	101	8
82	4.062	-	-	1.694	1.010	1.245	109	4
83	3.928	-	-	1.516	1.009	1.310	88	5
84	3.584	-	-	1.322	926	1.263	73	-
85	3.323	-	-	1.181	800	1.250	87	5
86 und älter	22.385	-	-	6.362	5.642	9.709	662	10

1) Alter ist die Differenz zwischen Berichtsjahr und Geburtsjahr.

2) Einschließlich Höherversicherungspensionen.

3) Bis zum 60./65. Lebensjahr.

4) Inkl. Erwerbsunfähigkeitspensionen ab dem 60./65. Lebensjahr.

Stand der Pensionsbezieher (Pensionen) nach Alter ¹⁾
bei der Sozialversicherungsanstalt der Bauern

Berichtsmonat: Dezember 2019

3.14

Alter in Jahren	Alle Pensionen	Pensionen aus dem Versicherungsfall						
		der Erwerbsunfähigkeit ³⁾		des Alters ^{2) 4)}		des Todes		
		Männer	Frauen	Männer	Frauen	Witwen	Witwer	Waisen
Insgesamt	167.672	5.893	1.141	42.222	81.113	28.381	5.175	3.747
5 und jünger	17	-	-	-	-	-	-	17
6	5	-	-	-	-	-	-	5
7	4	-	-	-	-	-	-	4
8	17	-	-	-	-	-	-	17
9	12	-	-	-	-	-	-	12
10	15	-	-	-	-	-	-	15
11	16	-	-	-	-	-	-	16
12	36	-	-	-	-	-	-	36
13	46	-	-	-	-	-	-	46
14	51	-	-	-	-	-	-	51
15	55	-	-	-	-	-	-	55
16	57	-	-	-	-	-	-	57
17	60	-	-	-	-	-	-	60
18	71	-	1	-	-	-	-	70
19	51	-	-	-	-	-	-	51
20	44	-	-	-	-	-	-	44
21	51	-	-	-	-	-	-	51
22	26	-	-	-	-	-	-	26
23	30	1	-	-	-	-	-	29
24	38	-	-	-	-	-	-	38
25	31	1	-	-	-	1	-	29
26	23	2	-	-	-	-	-	21
27	9	1	-	-	-	-	-	8
28	7	1	-	-	-	-	-	6
29	11	2	1	-	-	1	-	7
30	11	1	1	-	-	1	-	8
31	9	2	-	-	-	-	-	7
32	8	-	-	-	-	1	-	7
33	8	3	-	-	-	-	-	5
34	17	4	2	-	-	1	-	10
35	21	5	3	-	-	1	-	12
36	23	5	2	-	-	3	1	12
37	17	5	1	-	-	2	-	9
38	30	3	-	-	-	5	-	22
39	37	6	7	-	-	5	-	19

40	37	4	2	-	-	12	1	18
41	33	10	4	-	-	1	-	18
42	43	7	1	-	-	10	1	24
43	58	4	11	-	-	10	1	32
44	61	12	8	-	-	10	1	30
45	80	12	12	-	-	20	-	36
46	79	18	9	-	-	15	-	37
47	97	21	14	-	-	26	3	33
48	111	12	25	-	-	26	2	46
49	139	29	26	-	-	25	5	54
50	176	35	35	-	-	39	7	60
51	216	41	48	-	-	42	7	78
52	197	34	50	-	-	44	11	58
53	290	61	66	-	-	64	13	86
54	334	77	76	-	-	75	8	98
55	412	112	82	-	-	101	17	100
56	1.106	114	127	-	642	113	15	95
57	1.434	125	144	-	911	124	23	107
58	1.532	163	175	-	969	119	23	83
59	1.774	208	194	-	1.088	133	34	117
60	3.507	486	14	306	2.358	194	28	121
61	4.176	625	-	688	2.565	172	22	104
62	4.579	1.051	-	557	2.632	185	40	114
63	4.820	1.185	-	496	2.768	234	56	81
64	4.795	1.299	-	430	2.742	206	47	71
65	4.771	106	-	1.628	2.710	208	58	61
66	5.104	-	-	1.878	2.788	295	73	70
67	5.089	-	-	1.838	2.783	294	91	83
68	5.268	-	-	1.796	2.965	341	86	80
69	5.386	-	-	1.893	2.925	418	78	72
70	5.480	-	-	1.812	2.993	498	97	80
71	5.593	-	-	1.730	3.083	543	118	119
72	5.517	-	-	1.672	3.029	596	129	91
73	4.301	-	-	1.319	2.293	511	109	69
74	3.025	-	-	888	1.632	399	77	29
75	4.358	-	-	1.246	2.293	642	129	48
76	4.684	-	-	1.328	2.427	753	139	37
77	5.347	-	-	1.622	2.605	901	180	39
78	6.341	-	-	1.817	3.123	1.158	194	49
79	7.161	-	-	1.989	3.470	1.395	260	47
80	7.267	-	-	2.026	3.376	1.503	316	46
81	5.765	-	-	1.656	2.494	1.344	242	29
82	5.494	-	-	1.558	2.291	1.376	245	24
83	5.262	-	-	1.463	2.142	1.387	244	26
84	4.970	-	-	1.341	1.958	1.413	249	9
85	4.611	-	-	1.241	1.744	1.409	210	7
86 und älter	25.828	-	-	6.004	9.314	8.976	1.485	49

1) Alter ist die Differenz zwischen Berichtsjahr und Geburtsjahr.

2) Einschließlich Höherversicherungspensionen.

3) Bis zum 60./65. Lebensjahr.

4) Inkl. Erwerbsunfähigkeitspensionen ab dem 60./65. Lebensjahr.

Stand an Pensionen wegen geminderter
nach Krankheitsgruppen

Berichtsmonat:

Krankheitsgruppe		Pensionsversicherung insgesamt ²⁾		
		M + F	Männer	Frauen
I n s g e s a m t		146.976	101.418	45.558
I.	Bestimmte infektiöse und parasitäre Krankheiten	776	643	133
II.	Neubildungen	8.128	5.214	2.914
III.	Krankheiten des Blutes und der blutbildenden Organe sowie bestimmte Störungen mit Beteiligung des Immunsystems	178	124	54
IV.	Endokrine, Ernährungs- und Stoffwechselkrankheiten	3.312	2.580	732
V.	Psychische und Verhaltensstörungen	61.000	35.927	25.073
VI.	Krankheiten des Nervensystems	11.135	6.529	4.606
VII.	Krankheiten des Auges und der Augenanhangsgebilde	2.496	1.689	807
VIII.	Krankheiten des Ohres und des Warzenfortsatzes	373	276	97
IX.	Krankheiten des Kreislaufsystems	14.583	12.226	2.357
X.	Krankheiten des Atmungssystems	3.961	3.175	786
XI.	Krankheiten des Verdauungssystems	2.447	1.739	708
XII.	Krankheiten der Haut und der Unterhaut	745	496	249
XIII.	Krankheiten des Muskel-Skelett-Systems und des Bindegewebes	28.768	23.798	4.970
XIV.	Krankheiten des Urogenitalsystems	1.423	1.020	403
XV.	Schwangerschaft, Geburt und Wochenbett	3	-	3
XVI.	Bestimmte Zustände, die ihren Ursprung in der Perinatalperiode haben	-	-	-
XVII.	Angeborene Fehlbildungen, Deformitäten und Chromosomenanomalien	811	458	353
XVIII.	Symptome und abnorme klinische und Laborbefunde, die anderenorts nicht klassifiziert sind	2.123	1.428	695
XIX.	Verletzungen, Vergiftungen und bestimmte andere Folgen äußerer Ursachen	4.621	4.034	587
	Diagnose nicht feststellbar	93	62	31

1) Bis zum 60./65. Lebensjahr.

2) Ohne Versicherungsanstalt des österreichischen Notariates.

Arbeitsfähigkeit bzw. Erwerbsunfähigkeit ¹⁾
und nach dem Geschlecht

Dezember 2019

3.15

Pensionsversicherung der Unselbständigen			SVA der gewerblichen Wirtschaft			SVA der Bauern		
M + F	Männer	Frauen	M + F	Männer	Frauen	M + F	Männer	Frauen
131.164	88.531	42.633	8.778	6.994	1.784	7.034	5.893	1.141
698	575	123	50	46	4	28	22	6
7.160	4.548	2.612	710	509	201	258	157	101
164	112	52	10	9	1	4	3	1
2.964	2.276	688	151	136	15	197	168	29
57.197	33.332	23.865	2.601	1.828	773	1.202	767	435
10.364	5.999	4.365	482	347	135	289	183	106
2.313	1.549	764	126	100	26	57	40	17
321	233	88	34	31	3	18	12	6
12.681	10.498	2.183	1.148	1.046	102	754	682	72
3.523	2.783	740	193	159	34	245	233	12
2.200	1.535	665	171	141	30	76	63	13
657	437	220	60	36	24	28	23	5
22.985	18.618	4.367	2.324	1.961	363	3.459	3.219	240
1.306	926	380	78	67	11	39	27	12
2	-	2	-	-	-	1	-	1
-	-	-	-	-	-	-	-	-
757	420	337	29	23	6	25	15	10
1.825	1.194	631	39	33	6	259	201	58
3.965	3.443	522	569	519	50	87	72	15
82	53	29	3	3	-	8	6	2

Stand der Pensionsbezieher
in der Pensions-

Berichtsmonat:

Betragsangaben in Euro

Pensionsart	Geschl.	Gesamtpension ¹⁾			Pension	
		Zahl	Betrag	Durchschnitt	Zahl	Betrag
Insgesamt	M+F	2.396.164	2.904.886.047,09	1.212	2.396.164	2.838.018.988,10
Pensionen aus dem Versicherungsfall der geminderten Arbeitsfähigkeit bzw. der Erwerbsunfähigkeit ³⁾	M+F	146.999	175.817.346,55	1.196	146.999	163.851.981,92
	M	101.440	132.122.253,56	1.302	101.440	124.820.091,74
	F	45.559	43.695.092,99	959	45.559	39.031.890,18
Pensionen aus dem Versicherungsfall des Alters ⁴⁾	M+F	1.755.172	2.369.422.005,33	1.350	1.755.172	2.334.486.572,37
	M	757.315	1.308.048.076,09	1.727	757.315	1.293.385.327,21
	F	997.857	1.061.373.929,24	1.064	997.857	1.041.101.245,16
Witwen(Witwer)-pensionen	M+F	447.293	341.290.484,55	763	447.293	325.960.343,64
	M	45.282	16.405.330,07	362	45.282	16.164.528,17
	F	402.011	324.885.154,48	808	402.011	309.795.815,47
Waisenpensionen	M+F	46.700	18.356.210,66	393	46.700	13.720.090,17

1) Monatsbetrag der Pension einschließlich allfälliger Leistungsteile aus fremder Pensionsversicherung zuzüglich Kinderzuschuss, Hilflosenzuschuss und Ausgleichszulage (jedoch ohne Pflegegeld), nach Abzug allfällig ruhender bzw. versagter Beträge.

2) Es handelt sich um jene Hilflosenzuschüsse, die gemäß § 46 Bundespflegegeldgesetz weitergewährt werden.

(Pensionen) und Zahl der Zulagen
versicherung

Dezember 2019

3.16

Kinderzuschuss		Hilflosenzuschuss ²⁾		Ausgleichszulage	
Zahl	Betrag	Zahl	Betrag	Zahl	Betrag
50.003	1.447.538,28	283	45.180,60	205.306	65.374.340,11
24.177	696.258,00	4	1.030,50	35.982	11.268.076,13
15.180	437.198,97	3	1.016,70	20.604	6.863.946,15
8.997	259.059,03	1	13,80	15.378	4.404.129,98
25.826	751.280,28	79	13.091,00	106.486	34.171.061,68
15.737	453.406,13	51	8.668,50	37.376	14.200.674,25
10.089	297.874,15	28	4.422,50	69.110	19.970.387,43
-	-	8	1.378,10	48.403	15.328.762,81
-	-	-	-	634	240.801,90
-	-	8	1.378,10	47.769	15.087.960,91
-	-	192	29.681,00	14.435	4.606.439,49

3) Bis zum 60./65. Lebensjahr.

4) Inkl. Invaliditätspensionen (BU-, EU-Pensionen) ab dem 60./65. Lebensjahr.

Stand der Pensionsbezieher
in der Pensionsversicherung

Berichtsmonat:

Betragsangaben in Euro

Pensionsart	Geschl.	Gesamtpension ¹⁾			Pension	
		Zahl	Betrag	Durchschnitt	Zahl	Betrag
Insgesamt	M+F	2.030.277	2.485.781.237,56	1.224	2.030.277	2.437.687.188,61
Pensionen aus dem Versicherungsfall der geminderten Arbeitsfähigkeit ³⁾	M+F	131.178	156.330.659,68	1.192	131.178	145.750.018,14
	M	88.545	115.165.614,55	1.301	88.545	108.990.891,07
	F	42.633	41.165.045,13	966	42.633	36.759.127,07
Pensionen aus dem Versicherungsfall des Alters ⁴⁾	M+F	1.485.747	2.027.839.673,12	1.365	1.485.747	2.002.941.014,70
	M	633.990	1.099.489.016,55	1.734	633.990	1.090.958.532,86
	F	851.757	928.350.656,57	1.090	851.757	911.982.481,84
Witwen(Witwer)- pensionen	M+F	373.856	286.294.121,62	766	373.856	277.177.851,18
	M	37.484	13.767.689,96	367	37.484	13.561.291,58
	F	336.372	272.526.431,66	810	336.372	263.616.559,60
Waisenpensionen	M+F	39.496	15.316.783,14	388	39.496	11.818.304,59

1) Monatsbetrag der Pension einschließlich allfälliger Leistungsteile aus fremder Pensionsversicherung zuzüglich Kinderzuschuss, Hilflosenzuschuss und Ausgleichszulage (jedoch ohne Pflegegeld), nach Abzug allfällig ruhender bzw. versagter Beträge.

2) Es handelt sich um jene Hilflosenzuschüsse, die gemäß § 46 Bundespflegegeldgesetz weitergewährt werden.

(Pensionen) und Zahl der Zulagen
der Unselbständigen

Dezember 2019

3.17

Kinderzuschuss		Hilflosenzuschuss ²⁾		Ausgleichszulage	
Zahl	Betrag	Zahl	Betrag	Zahl	Betrag
41.411	1.194.781,82	280	44.169,90	159.396	46.855.097,23
21.639	622.638,11	4	1.030,50	32.776	9.956.972,93
13.099	376.432,14	3	1.016,70	18.081	5.797.274,64
8.540	246.205,97	1	13,80	14.695	4.159.698,29
19.772	572.143,71	79	13.091,00	80.759	24.313.423,71
11.601	331.495,07	51	8.668,50	24.156	8.190.320,12
8.171	240.648,64	28	4.422,50	56.603	16.123.103,59
-	-	8	1.378,10	34.009	9.114.892,34
-	-	-	-	532	206.398,38
-	-	8	1.378,10	33.477	8.908.493,96
-	-	189	28.670,30	11.852	3.469.808,25

3) Bis zum 60./65. Lebensjahr.

4) Inkl. Invaliditäts- bzw. Berufsunfähigkeitspensionen ab dem 60./65. Lebensjahr.

Stand der Pensionsbezieher
bei der Sozialversicherungs-

Berichtsmonat:

Betragsangaben in Euro

Pensionsart	Geschl.	Gesamtpension ¹⁾			Pension	
		Zahl	Betrag	Durchschnitt	Zahl	Betrag
Insgesamt	M+F	197.774	272.250.141,35	1.377	197.774	267.551.066,41
Pensionen aus dem Versicherungsfall der Erwerbsunfähigkeit ³⁾	M+F	8.778	11.430.521,99	1.302	8.778	10.906.594,40
	M	6.994	9.888.466,11	1.414	6.994	9.479.931,73
	F	1.784	1.542.055,88	864	1.784	1.426.662,67
Pensionen aus dem Versicherungsfall des Alters ⁴⁾	M+F	145.849	226.460.223,12	1.553	145.849	223.788.717,43
	M	80.867	153.960.611,88	1.904	80.867	152.633.478,57
	F	64.982	72.499.611,24	1.116	64.982	71.155.238,86
Witwen(Witwer)- pensionen	M+F	39.707	32.939.513,06	830	39.707	31.691.513,75
	M	2.623	1.192.610,90	455	2.623	1.178.365,92
	F	37.084	31.746.902,16	856	37.084	30.513.147,83
Waisenpensionen	M+F	3.440	1.419.883,18	413	3.440	1.164.240,83

1) Monatsbetrag der Pension einschließlich allfälliger Leistungsteile aus fremder Pensionsversicherung zuzüglich Kinderzuschuss, Hilflosenzuschuss und Ausgleichszulage (jedoch ohne Pflegegeld), nach Abzug allfällig ruhender bzw. versagter Beträge.

2) Es handelt sich um jene Hilflosenzuschüsse, die gemäß § 46 Bundespflegegeldgesetz weitergewährt werden.

(Pensionen) und Zahl der Zulagen
anstalt der gewerblichen Wirtschaft

Dezember 2019

3.18

Kinderzuschuss		Hilflosenzuschuss ²⁾		Ausgleichszulage	
Zahl	Betrag	Zahl	Betrag	Zahl	Betrag
5.296	152.090,54	2	673,80	13.507	4.546.310,60
1.581	45.037,70	-	-	1.427	478.889,89
1.361	39.025,21	-	-	1.045	369.509,17
220	6.012,49	-	-	382	109.380,72
3.715	107.052,84	-	-	7.894	2.564.452,85
2.892	82.757,67	-	-	3.483	1.244.375,64
823	24.295,17	-	-	4.411	1.320.077,21
-	-	-	-	3.417	1.247.999,31
-	-	-	-	39	14.244,98
-	-	-	-	3.378	1.233.754,33
-	-	2	673,80	769	254.968,55

3) Bis zum 60./65. Lebensjahr.

4) Inkl. Erwerbsunfähigkeitspensionen ab dem 60./65. Lebensjahr.

Stand der Pensionsbezieher
bei der Sozialversiche-

Berichtsmonat:

Betragsangaben in Euro

Pensionsart	Geschl.	Gesamtpension ¹⁾			Pension	
		Zahl	Betrag	Durchschnitt	Zahl	Betrag
Insgesamt	M+F	167.672	144.767.232,18	863	167.672	130.696.119,30
Pensionen aus dem Versicherungsfall der Erwerbsunfähigkeit ³⁾	M+F	7.034	8.025.815,60	1.141	7.034	7.165.883,82
	M	5.893	7.040.778,79	1.195	5.893	6.322.738,55
	F	1.141	985.036,81	863	1.141	843.145,27
Pensionen aus dem Versicherungsfall des Alters ⁴⁾	M+F	123.335	113.642.694,22	921	123.335	106.279.383,87
	M	42.222	53.143.264,61	1.259	42.222	48.340.091,23
	F	81.113	60.499.429,61	746	81.113	57.939.292,64
Witwen(Witwer)- pensionen	M+F	33.556	21.497.546,85	641	33.556	16.531.675,69
	M	5.175	1.445.029,21	279	5.175	1.424.870,67
	F	28.381	20.052.517,64	707	28.381	15.106.805,02
Waisenpensionen	M+F	3.747	1.601.175,51	427	3.747	719.175,92

1) Monatsbetrag der Pension einschließlich allfälliger Leistungsteile aus fremder Pensionsversicherung zuzüglich Kinderzuschuss, Hilflosenzuschuss und Ausgleichszulage (jedoch ohne Pflegegeld), nach Abzug allfällig ruhender bzw. versagter Beträge.

2) Es handelt sich um jene Hilflosenzuschüsse, die gemäß § 46 Bundespflegegeldgesetz weitergewährt werden.

(Pensionen) und Zahl der Zulagen
 rungsanstalt der Bauern

Dezember 2019

3.19

Kinderzuschuss		Hilflosenzuschuss ²⁾		Ausgleichszulage	
Zahl	Betrag	Zahl	Betrag	Zahl	Betrag
3.291	97.843,70	1	336,90	32.403	13.972.932,28
955	27.718,47	-	-	1.779	832.213,31
718	20.877,90	-	-	1.478	697.162,34
237	6.840,57	-	-	301	135.050,97
2.336	70.125,23	-	-	17.833	7.293.185,12
1.241	37.194,89	-	-	9.737	4.765.978,49
1.095	32.930,34	-	-	8.096	2.527.206,63
-	-	-	-	10.977	4.965.871,16
-	-	-	-	63	20.158,54
-	-	-	-	10.914	4.945.712,62
-	-	1	336,90	1.814	881.662,69

3) Bis zum 60./65. Lebensjahr.

4) Inkl. Erwerbsunfähigkeitspensionen ab dem 60./65. Lebensjahr.

Stand der Pensionsbezieher (Pensionen)
nach der Höhe des monatlichen Pensionsbetrages ¹⁾ und nach Versicherungsträgern

Berichtsmonat: Dezember 2019

3.20

Monatsbetrag in Euro		S u m m e aller PV-Träger	PVA - Arbeiter	PVA - Angestellte	VAEB - Eisenbahnen	VAEB - Bergbau ²⁾	SVA der gewerblichen Wirtschaft	SVA der Bauern
über	bis							
I n s g e s a m t		2.395.723	1.080.963	914.305	18.546	16.463	197.774	167.672
	20	19.448	15.179	2.928	93	59	1.025	164
20	40	40.853	32.791	5.466	292	117	1.912	275
40	60	33.156	24.766	5.495	239	125	2.166	365
60	80	27.399	19.087	5.277	207	121	2.182	525
80	100	22.834	15.398	4.750	151	118	1.818	599
100	120	20.335	13.327	4.534	124	118	1.552	680
120	140	17.677	11.340	4.117	101	106	1.186	827
140	160	16.321	10.078	3.972	121	87	955	1.108
160	180	15.457	9.408	3.889	98	71	806	1.185
180	200	14.820	8.686	3.748	119	70	739	1.458
200	220	14.178	8.123	3.651	86	56	726	1.536
220	240	14.420	8.080	3.627	79	54	801	1.779
240	260	14.377	7.832	3.719	79	57	785	1.905
260	280	14.553	7.957	3.675	73	53	949	1.846
280	300	14.905	8.088	3.874	86	48	912	1.897
300	350	44.428	24.356	11.402	232	103	2.709	5.626
350	400	48.793	25.394	13.531	270	110	3.099	6.389
400	450	50.966	25.914	14.716	224	108	3.420	6.584
450	500	50.690	25.514	14.507	243	105	3.476	6.845
500	550	51.234	25.395	14.639	241	120	3.693	7.146
550	600	51.855	25.914	14.568	256	113	3.905	7.099
600	650	55.648	28.701	14.939	336	163	4.277	7.232
650	700	52.969	27.270	14.563	320	105	4.284	6.427
700	750	54.240	27.887	15.137	320	163	4.475	6.258
750	800	55.096	28.392	15.850	363	167	4.358	5.966

800	850	61.241	28.964	16.327	410	199	4.561	10.780
850	900	63.492	31.892	16.950	426	194	5.018	9.012
900	950	145.658	91.759	33.091	908	852	9.483	9.565
950	1.000	60.504	30.091	19.011	430	354	4.959	5.659
1.000	1.050	68.209	34.936	20.596	485	336	6.735	5.121
1.050	1.100	57.034	28.048	19.520	498	359	4.751	3.858
1.100	1.150	52.991	25.028	19.082	477	391	4.508	3.505
1.150	1.200	51.615	23.712	19.360	471	366	4.303	3.403
1.200	1.250	51.758	21.923	19.654	485	365	4.187	5.144
1.250	1.300	47.746	19.960	19.429	456	361	4.085	3.455
1.300	1.350	45.332	18.840	18.928	429	351	3.883	2.901
1.350	1.400	50.888	23.563	19.640	529	377	4.295	2.484
1.400	1.450	41.696	16.661	19.025	393	311	3.353	1.953
1.450	1.500	40.430	15.708	18.977	354	307	3.273	1.811
1.500	1.550	39.205	14.995	18.759	366	299	3.148	1.638
1.550	1.600	35.819	14.121	16.801	301	286	2.890	1.420
1.600	1.650	33.482	13.293	15.355	275	270	2.924	1.365
1.650	1.700	32.018	12.867	14.713	262	266	2.676	1.234
1.700	1.750	30.560	12.340	14.045	287	246	2.545	1.097
1.750	1.800	29.061	11.759	13.312	254	224	2.477	1.035
1.800	1.850	28.008	11.355	12.892	272	223	2.316	950
1.850	1.900	27.054	10.986	12.520	255	231	2.213	849
1.900	1.950	26.144	10.375	12.191	287	224	2.250	817
1.950	2.000	24.972	9.664	11.932	273	233	2.136	734
2.000	2.050	24.020	8.991	11.685	283	249	2.148	664
2.050	2.100	23.723	8.524	11.847	256	246	2.208	642
2.100	2.150	22.592	7.633	11.804	256	242	2.056	601
2.150	2.200	21.566	6.939	11.650	264	225	1.972	516
2.200	2.250	20.838	6.300	11.612	229	248	1.971	478
2.250	2.300	20.267	5.716	11.672	222	235	1.966	456
2.300	2.350	20.105	5.251	12.003	228	268	1.964	391
2.350	2.400	20.034	4.834	12.253	215	286	2.074	372
2.400	2.450	19.606	4.197	12.531	232	289	2.039	318
2.450	2.500	19.109	3.680	12.692	189	279	2.019	250
2.500	2.550	18.464	3.163	12.617	162	332	1.963	227
2.550	2.600	17.258	2.794	11.852	148	283	2.010	171
2.600	2.650	16.220	2.360	11.377	160	269	1.901	153
2.650	2.700	14.678	1.961	10.510	130	258	1.688	131
2.700		155.674	10.903	119.516	1.236	2.612	20.616	791

1) Einschließlich Zulagen und Zuschüsse und nach Abzug ruhender Beträge.

2) Ohne Knappschaftssold.

Stand der Pensionsbezieher (Pensionen)
nach der Höhe des monatlichen Pensionsbetrages ¹⁾ und nach Pensionsarten
in der gesamten Pensionsversicherung ²⁾

Berichtsmonat: Dezember 2019

3.21

Monatsbetrag in Euro		S u m m e a l l e r P e n s i o n e n	Pensionen aus dem Versicherungsfall								
			der geminderten Arbeitsfähigkeit bzw. Erwerbsunfähigkeit ⁴⁾			des Alters ^{3) 5)}			des Todes		
über	bis		M + F	Männer	Frauen	M + F	Männer	Frauen	Witwen	Witwer	Waisen
I n s g e s a m t		2.395.723	146.976	101.418	45.558	1.754.945	757.093	997.852	401.837	45.282	46.683
	20	19.448	184	120	64	8.772	3.641	5.131	7.887	1.928	677
20	40	40.853	448	330	118	26.931	14.248	12.683	11.301	1.508	665
40	60	33.156	471	335	136	22.984	11.938	11.046	7.861	1.221	619
60	80	27.399	402	274	128	19.193	9.598	9.595	5.870	1.183	751
80	100	22.834	433	297	136	15.800	8.136	7.664	4.662	1.162	777
100	120	20.335	338	252	86	13.668	7.091	6.577	4.082	1.364	883
120	140	17.677	311	223	88	11.584	6.236	5.348	3.347	1.419	1.016
140	160	16.321	330	226	104	10.130	5.295	4.835	3.124	1.456	1.281
160	180	15.457	294	205	89	9.087	4.567	4.520	3.006	1.536	1.534
180	200	14.820	285	187	98	8.372	4.023	4.349	2.811	1.665	1.687
200	220	14.178	281	202	79	7.784	3.482	4.302	2.703	1.663	1.747
220	240	14.420	258	175	83	7.801	3.181	4.620	2.771	1.772	1.818
240	260	14.377	239	175	64	7.861	2.810	5.051	2.812	1.704	1.761
260	280	14.553	258	179	79	8.002	2.547	5.455	2.877	1.636	1.780
280	300	14.905	272	176	96	8.592	2.290	6.302	2.724	1.558	1.759
300	350	44.428	723	435	288	26.227	5.320	20.907	7.551	3.584	6.343
350	400	48.793	861	497	364	33.375	4.925	28.450	8.178	3.225	3.154
400	450	50.966	1.039	491	548	35.913	4.574	31.339	8.867	2.557	2.590
450	500	50.690	1.256	569	687	35.602	4.107	31.495	9.392	2.208	2.232
500	550	51.234	1.550	648	902	35.348	4.107	31.241	10.370	1.855	2.111
550	600	51.855	1.881	781	1.100	35.318	4.402	30.916	11.395	1.501	1.760
600	650	55.648	2.362	986	1.376	35.704	4.756	30.948	12.498	1.263	3.821
650	700	52.969	2.790	1.123	1.667	35.353	5.209	30.144	13.166	1.003	657
700	750	54.240	3.265	1.461	1.804	35.708	5.585	30.123	13.854	785	628
750	800	55.096	3.676	1.748	1.928	35.705	5.981	29.724	14.402	672	641

800	850	61.241	3.998	2.038	1.960	36.816	6.574	30.242	19.266	600	561
850	900	63.492	4.414	2.364	2.050	38.199	7.519	30.680	19.872	485	522
900	950	145.658	25.663	14.040	11.623	74.364	16.944	57.420	42.067	745	2.819
950	1.000	60.504	6.041	3.514	2.527	38.430	8.677	29.753	15.643	344	46
1.000	1.050	68.209	5.927	3.833	2.094	47.409	10.653	36.756	14.554	309	10
1.050	1.100	57.034	6.567	4.031	2.536	36.587	9.005	27.582	13.621	244	15
1.100	1.150	52.991	5.007	3.481	1.526	35.539	9.297	26.242	12.232	205	8
1.150	1.200	51.615	4.602	3.460	1.142	35.393	9.970	25.423	11.437	181	2
1.200	1.250	51.758	5.006	3.742	1.264	36.361	12.452	23.909	10.214	173	4
1.250	1.300	47.746	4.270	3.353	917	34.041	11.826	22.215	9.312	122	1
1.300	1.350	45.332	4.110	3.360	750	32.551	12.177	20.374	8.558	112	1
1.350	1.400	50.888	5.426	4.616	810	37.404	17.748	19.656	7.989	67	2
1.400	1.450	41.696	3.497	2.951	546	30.362	12.645	17.717	7.770	67	-
1.450	1.500	40.430	3.318	2.828	490	29.566	12.953	16.613	7.511	35	-
1.500	1.550	39.205	3.450	3.001	449	28.682	13.651	15.031	7.033	40	-
1.550	1.600	35.819	2.967	2.598	369	28.239	13.979	14.260	4.587	26	-
1.600	1.650	33.482	2.663	2.340	323	27.554	14.440	13.114	3.251	14	-
1.650	1.700	32.018	2.629	2.382	247	26.797	14.605	12.192	2.574	18	-
1.700	1.750	30.560	2.273	2.036	237	26.247	14.940	11.307	2.022	18	-
1.750	1.800	29.061	2.079	1.865	214	25.495	15.068	10.427	1.474	13	-
1.800	1.850	28.008	1.953	1.772	181	24.989	15.109	9.880	1.059	7	-
1.850	1.900	27.054	1.700	1.550	150	24.603	15.445	9.158	744	7	-
1.900	1.950	26.144	1.504	1.347	157	24.059	15.421	8.638	574	7	-
1.950	2.000	24.972	1.446	1.329	117	23.145	14.891	8.254	377	4	-
2.000	2.050	24.020	1.296	1.177	119	22.511	14.730	7.781	212	1	-
2.050	2.100	23.723	1.195	1.095	100	22.386	14.652	7.734	138	4	-
2.100	2.150	22.592	1.050	994	56	21.469	14.113	7.356	71	2	-
2.150	2.200	21.566	1.035	937	98	20.489	13.592	6.897	40	2	-
2.200	2.250	20.838	886	829	57	19.916	13.181	6.735	36	-	-
2.250	2.300	20.267	871	815	56	19.376	12.990	6.386	19	1	-
2.300	2.350	20.105	722	668	54	19.366	13.334	6.032	17	-	-
2.350	2.400	20.034	742	692	50	19.276	13.411	5.865	16	-	-
2.400	2.450	19.606	616	578	38	18.986	13.499	5.487	4	-	-
2.450	2.500	19.109	581	555	26	18.525	13.411	5.114	3	-	-
2.500	2.550	18.464	508	476	32	17.946	13.465	4.481	9	1	-
2.550	2.600	17.258	415	390	25	16.838	12.751	4.087	5	-	-
2.600	2.650	16.220	424	411	13	15.795	12.089	3.706	1	-	-
2.650	2.700	14.678	388	376	12	14.286	11.057	3.229	4	-	-
2.700		155.674	1.530	1.499	31	154.134	126.780	27.354	10	-	-

1) Einschließlich Zulagen und Zuschüsse und nach Abzug ruhender Beträge.

2) Ohne Versicherungsanstalt des österreichischen Notariates.

3) Ohne Knappschaftssold.

4) Bis zum 60./65. Lebensjahr.

5) Inkl. Invaliditätspensionen (BU-, EU-Pensionen) ab dem 60./65. Lebensjahr.

Verteilung des monatlichen Pensionseinkommens ¹⁾ **(ohne zwischenstaatliche Teilleistungen)**
Pensionsstände
im Dezember 2019

3.22

Versicherungsträger	Insgesamt			Männer			Frauen		
	25%	50%	75%	25%	50%	75%	25%	50%	75%
	bekommen pro Monat weniger als ... Euro								

Invaliditäts(Erwerbsunfähigkeits)pensionen ²⁾

Alle Pensions- versicherungsträger	933	1.111	1.519	940	1.284	1.670	823	933	1.097
PVA - Arbeiter	933	1.067	1.414	933	1.214	1.540	763	933	962
PVA - Angestellte	933	1.214	1.743	1.115	1.593	2.142	914	998	1.272
VAEB - Eisenbahnen	1.083	1.418	1.826	1.165	1.484	1.885	933	1.049	1.380
VAEB - Bergbau	998	1.681	2.124	990	1.689	2.138	1.088	1.366	1.810
SVA der gewerbl. Wirtschaft	957	1.288	1.746	1.049	1.379	1.821	813	933	1.167
SVA der Bauern	836	1.071	1.377	894	1.145	1.436	629	848	1.011

1) Einschließlich Ausgleichszulagen, jedoch ohne Pflegegeld und Sonderzahlungen.

2) Bis zum 60./65. Lebensjahr.

Verteilung des monatlichen Pensionseinkommens ¹⁾ **(ohne zwischenstaatliche Teilleistungen)**
Pensionsstände
im Dezember 2019

3.23

Versicherungsträger	Insgesamt			Männer			Frauen		
	25%	50%	75%	25%	50%	75%	25%	50%	75%
	bekommen pro Monat weniger als ... Euro								

Alle Alterspensionen ²⁾

Alle Pensions- versicherungsträger	890	1.375	2.097	1.461	2.007	2.583	680	1.019	1.497
PVA - Arbeiter	787	1.148	1.691	1.379	1.732	2.093	583	883	1.102
PVA - Angestellte	1.083	1.753	2.493	2.092	2.564	2.955	904	1.335	1.908
VAEB - Eisenbahnen	1.113	1.650	2.261	1.541	2.024	2.472	825	1.091	1.440
VAEB - Bergbau	1.967	2.412	2.812	2.081	2.481	2.876	978	1.590	2.355
SVA der gewerbl. Wirtschaft	993	1.554	2.372	1.315	1.970	2.618	790	1.084	1.671
SVA der Bauern	540	838	1.217	927	1.217	1.557	457	661	943

1) Einschließlich Ausgleichszulagen, jedoch ohne Pflegegeld und Sonderzahlungen.

2) Inkl. Invaliditätspensionen (BU-, EU-Pensionen) ab dem 60./65. Lebensjahr.

Verteilung des monatlichen Pensionseinkommens ¹⁾ **(ohne zwischenstaatliche Teilleistungen)**
Pensionsstände
im Dezember 2019

3.24

Versicherungsträger	Insgesamt			Männer			Frauen		
	25%	50%	75%	25%	50%	75%	25%	50%	75%
	bekommen pro Monat weniger als ... Euro								

Witwen(Witwer)pensionen

Alle Pensions- versicherungsträger	587	895	1.121	192	322	515	686	933	1.160
PVA - Arbeiter	580	861	984	179	283	417	657	897	1.007
PVA - Angestellte	717	1.078	1.397	222	407	668	881	1.169	1.437
VAEB - Eisenbahnen	652	933	1.178	160	295	512	700	933	1.199
VAEB - Bergbau	933	1.158	1.395	272	464	820	933	1.161	1.396
SVA der gewerbl. Wirtschaft	534	843	1.108	233	404	638	570	869	1.128
SVA der Bauern	380	717	868	161	249	362	514	812	882

1) Einschließlich Ausgleichszulagen, jedoch ohne Pflegegeld und Sonderzahlungen.

Stand der Ausgleichszulagen-Bezieher
aufgegliedert nach Bundesländern und Versicherungsträgern

Berichtsmonat: Dezember 2019

3.25

Gebiet	Alle PV-Träger	Pensions-versich.-anstalt	d a v o n		VA für Eisenbahnen und Bergbau	d a v o n		SVA der gewerbl. Wirtschaft	SVA der Bauern
			Arbeiter	Angestellte		Eisenbahnen	Bergbau		
Österreich	205.306	157.528	127.773	29.755	1.868	1.085	783	13.507	32.403
Wien	41.660	38.068	28.546	9.522	245	238	7	3.227	120
Niederösterreich	32.028	21.550	17.508	4.042	146	128	18	2.116	8.216
Burgenland	7.160	5.188	4.402	786	39	24	15	565	1.368
Oberösterreich	30.477	23.775	20.051	3.724	240	158	82	1.583	4.879
Steiermark	40.932	29.142	24.743	4.399	508	116	392	2.070	9.212
Kärnten	19.199	14.424	12.096	2.328	289	77	212	1.397	3.089
Salzburg	10.374	7.913	6.328	1.585	103	74	29	822	1.536
Tirol	16.911	12.054	9.780	2.274	271	244	27	1.362	3.224
Vorarlberg	6.565	5.414	4.319	1.095	27	26	1	365	759

Die Entwicklung der Ausgleichszulagen
in der Pensionsversicherung

Dezember 2015 - Dezember 2019

3.26

Pensionsversicherungsträger	Ausgleichszulagen im Dezember				
	2015	2016	2017	2018	2019
Zahl der Empfänger					
Alle PV-Träger	215.609	211.237	212.377	208.739	205.306
PVA	160.658	158.325	160.213	158.729	157.528
Arbeiter	132.908	130.464	131.256	129.364	127.773
Angestellte	27.750	27.861	28.957	29.365	29.755
VAEB - Eisenbahnen	1.146	1.099	1.104	1.089	1.085
VAEB - Bergbau	1.071	988	922	849	783
SVA der gewerbl. Wirtschaft	13.985	13.634	13.994	13.796	13.507
SVA der Bauern	38.749	37.191	36.144	34.276	32.403
Durchschnittliche Höhe in Euro					
Alle PV-Träger	305	308	309	313	318
PVA	279	282	283	288	295
Arbeiter	285	287	289	294	301
Angestellte	254	256	257	262	269
VAEB - Eisenbahnen	230	240	238	242	249
VAEB - Bergbau	201	204	205	212	218
SVA der gewerbl. Wirtschaft	316	321	326	330	337
SVA der Bauern	413	416	422	425	431
Auf 1.000 Pensionen entfallen Ausgleichszulagen					
Alle PV-Träger	94	91	91	88	86
PVA	84	82	82	81	79
Arbeiter	125	122	123	121	118
Angestellte	33	32	33	33	33
VAEB - Eisenbahnen	63	60	61	59	59
VAEB - Bergbau	59	56	54	51	48
SVA der gewerbl. Wirtschaft	77	74	74	72	68
SVA der Bauern	221	214	211	202	193

Ausgleichszulagen in der Pensionsversicherung
nach der Zahl und der Höhe

Berichtsmonat: Dezember 2019

3.27

Pensionsversicherungsträger	Ausgleichszulagen				
	Insgesamt	zu Pensionen aus dem Versicherungsfall			
		d.gemind. Arbeitsf. (Erwerbs- unfähigk.) ¹⁾	des Alters ²⁾	des Todes	
			Witwen(r)	Waisen	
Zahl der Empfänger					
Alle PV-Träger	205.306	35.982	106.486	48.403	14.435
PVA	157.528	32.623	80.193	33.113	11.599
Arbeiter	127.773	24.877	63.422	29.913	9.561
Angestellte	29.755	7.746	16.771	3.200	2.038
VAEB - Eisenbahnen	1.085	139	497	352	97
VAEB - Bergbau	783	14	69	544	156
SVA der gewerbl. Wirtschaft	13.507	1.427	7.894	3.417	769
SVA der Bauern	32.403	1.779	17.833	10.977	1.814
Durchschnittliche Höhe in Euro					
Alle PV-Träger	318	313	321	317	319
PVA	295	304	302	269	292
Arbeiter	301	309	309	272	311
Angestellte	269	287	274	242	204
VAEB - Eisenbahnen	249	274	229	251	303
VAEB - Bergbau	218	260	180	196	310
SVA der gewerbl. Wirtschaft	337	336	325	365	332
SVA der Bauern	431	468	409	452	486
Auf 1.000 Pensionen entfallen Ausgleichszulagen					
Alle PV-Träger	86	245	61	108	309
PVA	79	252	55	91	299
Arbeiter	118	284	86	128	377
Angestellte	33	186	23	25	151
VAEB - Eisenbahnen	59	118	40	76	261
VAEB - Bergbau	48	26	7	88	505
SVA der gewerbl. Wirtschaft	68	163	54	86	224
SVA der Bauern	193	253	145	327	484

1) Bis zum 60./65. Lebensjahr.

2) Inkl. Invaliditätspensionen (BU-, EU-Pensionen) ab dem 60./65. Lebensjahr.

Pensionsantragsbewegung 2019

3.28

Bezeichnung	Unerledigte Anträge am 1.1.2019	Neue Anträge im Berichtsjahr	Erledigungen im Berichtsjahr				Unerledigte Anträge am 31.12.2019
			Zuerkennungen	Ablehnungen	Abtretungen	Sonstige Erledigungen	
Pensionsversicherung insgesamt	41.056	186.159	134.408	42.255	3.006	3.896	43.650
Direkte Pensionen	36.419	150.058	101.150	40.045	2.404	3.559	39.319
Hinterbliebenenpensionen	4.637	36.101	33.258	2.210	602	337	4.331
Pensionsversicherung der Unselbständigen	35.271	162.317	113.927	41.288	2.610	3.018	36.745
Pensionen d.geminderten Arbeitsfähigkeit	13.250	51.947	15.677	34.948	674	1.903	11.995
Alterspensionen	18.092	79.734	70.135	4.210	1.384	880	21.217
Witwenpensionen	2.212	19.622	18.417	955	326	115	2.021
Witwerpensionen	652	5.411	5.021	302	51	73	616
Waisenpensionen	1.065	5.603	4.677	873	175	47	896
Pensionsversicherung der Selbständigen	5.785	23.842	20.481	967	396	878	6.905
Erwerbsunfähigkeitspensionen	1.558	3.404	2.054	691	71	359	1.787
Alterspensionen	3.519	14.973	13.284	196	275	417	4.320
Witwenpensionen	366	3.692	3.550	31	21	43	413
Witwerpensionen	144	961	869	20	7	30	179
Waisenpensionen	198	812	724	29	22	29	206

Pensionsanträge
in der Pensionsversicherung
im Jahre 2019

3.29

Versicherungsträger	Neue Anträge	wegen Eintritt des Versicherungsfalles				
		der gemind. Arbeitsfähigk. (Erwerbsunf.)	des Alters	des Todes		
				Witwen	Witwer	Waisen
Alle Pensionsversicherungsträger	186.159	55.351	94.707	23.314	6.372	6.415
Pensionsversicherungsanstalt	160.126	51.454	78.662	19.093	5.373	5.544
Arbeiter	95.768	34.635	36.771	16.714	4.266	3.382
Angestellte	64.358	16.819	41.891	2.379	1.107	2.162
VA für Eisenbahnen und Bergbau	2.191	493	1.072	529	38	59
Eisenbahnen	1.408	417	686	243	25	37
Bergbau	783	76	386	286	13	22
SVA der gewerblichen Wirtschaft	16.179	2.255	10.742	2.216	375	591
SVA der Bauern	7.639	1.148	4.221	1.465	586	219
VA des österreichischen Notariates	24	1	10	11	-	2

Zahl der Neuzuerkennungen an Pensionen nach Alter ¹⁾
in der gesamten Pensionsversicherung ²⁾

Berichtsjahr: 2019

3.30

Alter in Jahren	Alle Pensionen	Pensionen aus dem Versicherungsfall						
		der geminderten Arbeitsfähigkeit bzw. Erwerbsunfähigkeit		des Alters ³⁾		des Todes		
		Männer	Frauen	Männer	Frauen	Witwen	Witwer	Waisen
Insgesamt	132.001	10.842	6.406	35.469	48.291	21.634	4.248	5.111
5 und jünger	329	-	-	-	-	-	-	329
6	71	-	-	-	-	-	-	71
7	90	-	-	-	-	-	-	90
8	95	-	-	-	-	-	-	95
9	121	-	-	-	-	-	-	121
10	119	-	-	-	-	-	-	119
11	139	-	-	-	-	-	-	139
12	144	-	-	-	-	-	-	144
13	171	-	-	-	-	-	-	171
14	217	-	-	-	-	-	-	217
15	228	-	-	-	-	-	-	228
16	252	-	-	-	-	-	-	252
17	258	-	-	-	-	-	-	258
18	260	-	1	-	-	-	-	259
19	323	1	-	-	-	-	-	322
20	326	2	1	-	-	-	-	323
21	327	3	1	-	-	-	-	323
22	271	4	2	-	-	-	-	265
23	223	11	2	-	-	-	-	210
24	177	11	4	-	-	1	-	161
25	200	20	8	-	-	5	-	167
26	158	16	12	-	-	1	-	129
27	101	23	14	-	-	6	1	57
28	60	31	16	-	-	4	2	7
29	88	39	15	-	-	15	2	17
30	81	37	17	-	-	11	2	14
31	98	39	30	-	-	11	3	15
32	102	47	32	-	-	11	3	9
33	107	49	32	-	-	13	2	11
34	140	62	52	-	-	15	3	8
35	154	66	58	-	-	15	2	13
36	163	66	63	-	-	21	3	10
37	172	74	60	-	-	17	5	16
38	184	71	65	-	-	31	1	16
39	223	81	74	-	-	34	7	27

40	191	73	65	-	-	33	7	13
41	233	79	98	-	-	43	3	10
42	261	83	106	-	-	48	7	17
43	264	94	98	-	-	46	6	20
44	306	88	128	-	-	55	13	22
45	321	114	128	-	-	52	13	14
46	365	136	144	-	-	58	12	15
47	393	134	143	-	-	86	9	21
48	483	175	181	-	-	102	7	18
49	523	155	217	-	-	101	21	29
50	664	225	267	-	-	128	19	25
51	782	295	292	-	-	141	26	28
52	866	324	360	-	-	132	23	27
53	940	331	385	-	-	173	25	26
54	1.032	411	401	-	-	171	28	21
55	1.318	523	507	-	-	218	43	27
56	2.232	635	550	-	768	206	48	25
57	2.331	680	602	-	711	259	56	23
58	2.353	818	627	-	562	279	50	17
59	3.525	916	434	-	1.811	303	44	17
60	37.483	1.469	114	3.376	32.105	352	50	17
61	9.711	1.163	-	2.216	5.904	361	55	12
62	13.554	590	-	10.918	1.611	353	72	10
63	6.680	343	-	4.427	1.387	449	68	6
64	3.807	189	-	1.996	1.096	451	69	6
65	9.816	46	-	8.474	762	453	73	8
66	4.010	-	-	2.645	739	539	84	3
67	1.478	-	-	563	256	561	91	7
68	1.064	-	-	254	146	566	94	4
69	1.029	-	-	175	121	623	106	4
70	963	-	-	123	71	668	100	1
71	972	-	-	65	49	724	133	1
72	980	-	-	60	43	721	152	4
73	856	-	-	33	26	699	98	-
74	739	-	-	18	20	589	112	-
75	904	-	-	25	15	753	111	-
76	952	-	-	17	21	767	147	-
77	971	-	-	20	7	798	146	-
78	1.150	-	-	11	20	946	173	-
79	1.269	-	-	16	8	1.045	200	-
80	1.246	-	-	9	9	1.024	204	-
81	873	-	-	4	4	720	145	-
82	766	-	-	5	5	625	131	-
83	761	-	-	1	2	620	138	-
84	662	-	-	4	2	532	124	-
85	658	-	-	3	-	543	112	-
86 und älter	3.092	-	-	11	10	2.307	764	-

1) Alter ist die Differenz zwischen Berichtsjahr und Geburtsjahr.

2) Ohne Versicherungsanstalt des österreichischen Notariates.

3) Ohne Knappschaftssold, jedoch einschließlich Höherversicherungspensionen.

Zahl der Neuzuerkennungen an Pensionen nach Alter ¹⁾
in der Pensionsversicherung der Unselbständigen

Berichtsjahr: 2019

3.31

Alter in Jahren	Alle Pensionen	Pensionen aus dem Versicherungsfall						
		der geminderten Arbeitsfähigkeit		des Alters ²⁾		des Todes		
		Männer	Frauen	Männer	Frauen	Witwen	Witwer	Waisen
Insgesamt	112.282	9.374	5.885	29.814	41.086	18.159	3.554	4.410
5 und jünger	304	-	-	-	-	-	-	304
6	63	-	-	-	-	-	-	63
7	84	-	-	-	-	-	-	84
8	90	-	-	-	-	-	-	90
9	112	-	-	-	-	-	-	112
10	107	-	-	-	-	-	-	107
11	127	-	-	-	-	-	-	127
12	124	-	-	-	-	-	-	124
13	144	-	-	-	-	-	-	144
14	189	-	-	-	-	-	-	189
15	203	-	-	-	-	-	-	203
16	224	-	-	-	-	-	-	224
17	230	-	-	-	-	-	-	230
18	219	-	-	-	-	-	-	219
19	273	1	-	-	-	-	-	272
20	263	1	1	-	-	-	-	261
21	278	2	1	-	-	-	-	275
22	227	4	2	-	-	-	-	221
23	190	10	2	-	-	-	-	178
24	152	10	4	-	-	1	-	137
25	170	20	8	-	-	4	-	138
26	136	16	12	-	-	1	-	107
27	89	23	14	-	-	6	1	45
28	60	31	16	-	-	4	2	7
29	84	39	14	-	-	14	2	15
30	79	37	17	-	-	10	2	13
31	95	39	29	-	-	10	3	14
32	100	47	31	-	-	10	3	9
33	104	48	32	-	-	11	2	11
34	136	61	52	-	-	13	3	7
35	150	64	57	-	-	14	2	13
36	160	66	61	-	-	20	3	10
37	166	72	59	-	-	15	5	15
38	173	67	64	-	-	27	1	14
39	214	80	70	-	-	33	7	24

40	176	68	63	-	-	27	7	11
41	220	75	93	-	-	39	3	10
42	240	74	100	-	-	45	7	14
43	245	88	92	-	-	43	5	17
44	280	83	122	-	-	46	13	16
45	306	109	123	-	-	48	13	13
46	342	125	143	-	-	50	11	13
47	367	127	136	-	-	79	8	17
48	450	163	171	-	-	94	7	15
49	480	142	202	-	-	90	19	27
50	600	197	249	-	-	113	18	23
51	701	265	264	-	-	123	23	26
52	768	291	320	-	-	112	22	23
53	840	297	345	-	-	155	21	22
54	914	364	359	-	-	149	26	16
55	1.178	464	466	-	-	186	41	21
56	1.657	566	487	-	367	176	41	20
57	1.850	609	547	-	409	220	51	14
58	1.943	722	571	-	340	250	46	14
59	3.082	791	391	-	1.595	256	38	11
60	33.199	1.080	95	2.903	28.773	293	42	13
61	7.695	930	-	1.719	4.667	320	50	9
62	12.063	513	-	9.949	1.217	318	60	6
63	5.712	302	-	3.830	1.113	402	59	6
64	3.239	157	-	1.756	868	392	62	4
65	7.570	34	-	6.473	586	408	64	5
66	3.236	-	-	2.064	622	468	79	3
67	1.230	-	-	458	184	499	84	5
68	864	-	-	201	74	502	83	4
69	832	-	-	134	61	543	90	4
70	773	-	-	81	36	568	87	1
71	825	-	-	52	32	628	112	1
72	824	-	-	46	22	623	133	-
73	745	-	-	29	19	609	88	-
74	636	-	-	15	10	517	94	-
75	767	-	-	21	13	632	101	-
76	781	-	-	10	15	630	126	-
77	795	-	-	17	6	650	122	-
78	946	-	-	11	19	769	147	-
79	1.037	-	-	13	8	856	160	-
80	999	-	-	7	8	828	156	-
81	697	-	-	4	4	575	114	-
82	603	-	-	4	5	494	100	-
83	599	-	-	1	2	484	112	-
84	510	-	-	4	2	414	90	-
85	532	-	-	2	-	439	91	-
86 und älter	2.415	-	-	10	9	1.804	592	-

1) Alter ist die Differenz zwischen Berichtsjahr und Geburtsjahr.

2) Ohne Knappschaftssold.

Zahl der Neuzuerkennungen an Pensionen nach Alter ¹⁾
bei der Sozialversicherungsanstalt der gewerblichen Wirtschaft

Berichtsjahr: 2019

3.32

Alter in Jahren	Alle Pensionen	Pensionen aus dem Versicherungsfall						
		der Erwerbsunfähigkeit		des Alters ²⁾		des Todes		
		Männer	Frauen	Männer	Frauen	Witwen	Witwer	Waisen
Insgesamt	13.377	906	391	4.602	4.673	2.070	225	510
5 und jünger	18	-	-	-	-	-	-	18
6	5	-	-	-	-	-	-	5
7	5	-	-	-	-	-	-	5
8	5	-	-	-	-	-	-	5
9	7	-	-	-	-	-	-	7
10	10	-	-	-	-	-	-	10
11	12	-	-	-	-	-	-	12
12	13	-	-	-	-	-	-	13
13	19	-	-	-	-	-	-	19
14	18	-	-	-	-	-	-	18
15	18	-	-	-	-	-	-	18
16	23	-	-	-	-	-	-	23
17	17	-	-	-	-	-	-	17
18	27	-	-	-	-	-	-	27
19	42	-	-	-	-	-	-	42
20	50	1	-	-	-	-	-	49
21	37	1	-	-	-	-	-	36
22	39	-	-	-	-	-	-	39
23	31	-	-	-	-	-	-	31
24	19	1	-	-	-	-	-	18
25	27	-	-	-	-	-	-	27
26	19	-	-	-	-	-	-	19
27	9	-	-	-	-	-	-	9
28	-	-	-	-	-	-	-	-
29	3	-	-	-	-	1	-	2
30	-	-	-	-	-	-	-	-
31	3	-	1	-	-	1	-	1
32	2	-	1	-	-	1	-	-
33	2	-	-	-	-	2	-	-
34	3	1	-	-	-	1	-	1
35	2	-	1	-	-	1	-	-
36	2	-	1	-	-	1	-	-
37	4	1	1	-	-	1	-	1
38	7	3	1	-	-	2	-	1
39	6	-	3	-	-	1	-	2

40	12	5	2	-	-	3	-	2
41	9	3	3	-	-	3	-	-
42	19	9	6	-	-	3	-	1
43	17	6	5	-	-	2	1	3
44	23	5	4	-	-	9	-	5
45	11	4	3	-	-	3	-	1
46	15	8	1	-	-	5	1	-
47	22	4	7	-	-	7	1	3
48	25	12	7	-	-	5	-	1
49	31	9	10	-	-	10	1	1
50	48	22	15	-	-	10	1	-
51	62	24	21	-	-	15	-	2
52	75	29	30	-	-	14	1	1
53	68	29	27	-	-	11	-	1
54	81	34	28	-	-	16	1	2
55	99	42	31	-	-	22	2	2
56	147	51	53	-	17	21	4	1
57	161	59	42	-	28	27	3	2
58	180	78	40	-	35	24	3	-
59	242	93	32	-	82	33	-	2
60	2.508	120	15	167	2.157	42	6	1
61	1.259	108	-	158	956	33	3	1
62	1.273	65	-	809	367	27	5	-
63	875	39	-	538	261	32	5	-
64	513	28	-	222	212	45	5	1
65	2.101	12	-	1.884	165	33	6	1
66	709	-	-	542	114	52	1	-
67	210	-	-	100	64	44	1	1
68	160	-	-	49	66	43	2	-
69	158	-	-	40	56	55	7	-
70	135	-	-	41	32	59	3	-
71	108	-	-	13	15	71	9	-
72	100	-	-	14	20	58	8	-
73	69	-	-	4	7	53	5	-
74	60	-	-	2	10	40	8	-
75	86	-	-	4	2	79	1	-
76	109	-	-	6	4	87	12	-
77	104	-	-	3	1	89	11	-
78	109	-	-	-	1	97	11	-
79	129	-	-	2	-	115	12	-
80	127	-	-	1	1	113	12	-
81	74	-	-	-	-	64	10	-
82	70	-	-	1	-	64	5	-
83	65	-	-	-	-	61	4	-
84	64	-	-	-	-	55	9	-
85	54	-	-	1	-	48	5	-
86 und älter	297	-	-	1	-	256	40	-

1) Alter ist die Differenz zwischen Berichtsjahr und Geburtsjahr.

2) Einschließlich Höherversicherungspensionen.

Zahl der Neuzuerkennungen an Pensionen nach Alter ¹⁾
bei der Sozialversicherungsanstalt der Bauern

Berichtsjahr: 2019

3.33

Alter in Jahren	Alle Pensionen	Pensionen aus dem Versicherungsfall						
		der Erwerbsunfähigkeit		des Alters ²⁾		des Todes		
		Männer	Frauen	Männer	Frauen	Witwen	Witwer	Waisen
Insgesamt	6.342	562	130	1.053	2.532	1.405	469	191
5 und jünger	7	-	-	-	-	-	-	7
6	3	-	-	-	-	-	-	3
7	1	-	-	-	-	-	-	1
8	-	-	-	-	-	-	-	-
9	2	-	-	-	-	-	-	2
10	2	-	-	-	-	-	-	2
11	-	-	-	-	-	-	-	-
12	7	-	-	-	-	-	-	7
13	8	-	-	-	-	-	-	8
14	10	-	-	-	-	-	-	10
15	7	-	-	-	-	-	-	7
16	5	-	-	-	-	-	-	5
17	11	-	-	-	-	-	-	11
18	14	-	1	-	-	-	-	13
19	8	-	-	-	-	-	-	8
20	13	-	-	-	-	-	-	13
21	12	-	-	-	-	-	-	12
22	5	-	-	-	-	-	-	5
23	2	1	-	-	-	-	-	1
24	6	-	-	-	-	-	-	6
25	3	-	-	-	-	1	-	2
26	3	-	-	-	-	-	-	3
27	3	-	-	-	-	-	-	3
28	-	-	-	-	-	-	-	-
29	1	-	1	-	-	-	-	-
30	2	-	-	-	-	1	-	1
31	-	-	-	-	-	-	-	-
32	-	-	-	-	-	-	-	-
33	1	1	-	-	-	-	-	-
34	1	-	-	-	-	1	-	-
35	2	2	-	-	-	-	-	-
36	1	-	1	-	-	-	-	-
37	2	1	-	-	-	1	-	-
38	4	1	-	-	-	2	-	1
39	3	1	1	-	-	-	-	1

40	3	-	-	-	-	3	-	-
41	4	1	2	-	-	1	-	-
42	2	-	-	-	-	-	-	2
43	2	-	1	-	-	1	-	-
44	3	-	2	-	-	-	-	1
45	4	1	2	-	-	1	-	-
46	8	3	-	-	-	3	-	2
47	4	3	-	-	-	-	-	1
48	8	-	3	-	-	3	-	2
49	12	4	5	-	-	1	1	1
50	16	6	3	-	-	5	-	2
51	19	6	7	-	-	3	3	-
52	23	4	10	-	-	6	-	3
53	32	5	13	-	-	7	4	3
54	37	13	14	-	-	6	1	3
55	41	17	10	-	-	10	-	4
56	428	18	10	-	384	9	3	4
57	320	12	13	-	274	12	2	7
58	230	18	16	-	187	5	1	3
59	201	32	11	-	134	14	6	4
60	1.776	269	4	306	1.175	17	2	3
61	757	125	-	339	281	8	2	2
62	218	12	-	160	27	8	7	4
63	93	2	-	59	13	15	4	-
64	55	4	-	18	16	14	2	1
65	145	-	-	117	11	12	3	2
66	65	-	-	39	3	19	4	-
67	38	-	-	5	8	18	6	1
68	40	-	-	4	6	21	9	-
69	39	-	-	1	4	25	9	-
70	55	-	-	1	3	41	10	-
71	39	-	-	-	2	25	12	-
72	56	-	-	-	1	40	11	4
73	42	-	-	-	-	37	5	-
74	43	-	-	1	-	32	10	-
75	51	-	-	-	-	42	9	-
76	62	-	-	1	2	50	9	-
77	72	-	-	-	-	59	13	-
78	95	-	-	-	-	80	15	-
79	103	-	-	1	-	74	28	-
80	120	-	-	1	-	83	36	-
81	102	-	-	-	-	81	21	-
82	93	-	-	-	-	67	26	-
83	97	-	-	-	-	75	22	-
84	88	-	-	-	-	63	25	-
85	72	-	-	-	-	56	16	-
86 und älter	380	-	-	-	1	247	132	-

1) Alter ist die Differenz zwischen Berichtsjahr und Geburtsjahr.

2) Einschließlich Höherversicherungspensionen.

Neuzugang an Pensionen wegen geminderter
nach Krankheitsgruppen

Berichtsjahr:

Krankheitsgruppe		Pensionsversicherung insgesamt ¹⁾		
		M + F	Männer	Frauen
I n s g e s a m t		17.248	10.842	6.406
I.	Bestimmte infektiöse und parasitäre Krankheiten	50	42	8
II.	Neubildungen	2.100	1.205	895
III.	Krankheiten des Blutes und der blutbildenden Organe sowie bestimmte Störungen mit Beteiligung des Immunsystems	24	14	10
IV.	Endokrine, Ernährungs- und Stoffwechselkrankheiten	395	282	113
V.	Psychische und Verhaltensstörungen	6.855	3.454	3.401
VI.	Krankheiten des Nervensystems	981	591	390
VII.	Krankheiten des Auges und der Augenanhangsgebilde	197	130	67
VIII.	Krankheiten des Ohres und des Warzenfortsatzes	31	21	10
IX.	Krankheiten des Kreislaufsystems	1.941	1.628	313
X.	Krankheiten des Atmungssystems	541	412	129
XI.	Krankheiten des Verdauungssystems	329	249	80
XII.	Krankheiten der Haut und der Unterhaut	76	49	27
XIII.	Krankheiten des Muskel-Skelett-Systems und des Bindegewebes	3.121	2.346	775
XIV.	Krankheiten des Urogenitalsystems	183	124	59
XV.	Schwangerschaft, Geburt und Wochenbett	-	-	-
XVI.	Bestimmte Zustände, die ihren Ursprung in der Perinatalperiode haben	-	-	-
XVII.	Angeborene Fehlbildungen, Deformitäten und Chromosomenanomalien	56	33	23
XVIII.	Symptome und abnorme klinische und Laborbefunde, die anderenorts nicht klassifiziert sind	210	139	71
XIX.	Verletzungen, Vergiftungen und bestimmte andere Folgen äußerer Ursachen	150	117	33
	Diagnose nicht feststellbar	8	6	2

1) Ohne Versicherungsanstalt des österreichischen Notariates.

Arbeitsfähigkeit bzw. Erwerbsunfähigkeit
und nach dem Geschlecht

2019

3.34

Pensionsversicherung der Unselbständigen			SVA der gewerblichen Wirtschaft			SVA der Bauern		
M + F	Männer	Frauen	M + F	Männer	Frauen	M + F	Männer	Frauen
15.259	9.374	5.885	1.297	906	391	692	562	130
46	38	8	4	4	-	-	-	-
1.846	1.055	791	195	119	76	59	31	28
21	13	8	2	1	1	1	-	1
352	251	101	21	13	8	22	18	4
6.369	3.162	3.207	383	229	154	103	63	40
898	532	366	59	44	15	24	15	9
172	117	55	21	12	9	4	1	3
25	17	8	3	3	-	3	1	2
1.682	1.403	279	168	143	25	91	82	9
498	378	120	23	14	9	20	20	-
291	215	76	25	21	4	13	13	-
65	42	23	8	5	3	3	2	1
2.483	1.808	675	305	232	73	333	306	27
170	114	56	11	9	2	2	1	1
-	-	-	-	-	-	-	-	-
-	-	-	-	-	-	-	-	-
50	29	21	3	2	1	3	2	1
193	126	67	14	10	4	3	3	-
93	71	22	49	42	7	8	4	4
5	3	2	3	3	-	-	-	-

Verteilung des monatlichen Pensionseinkommens ¹⁾ **(ohne zwischenstaatliche Teilleistungen)**
 Erstmalige Neuzuerkennungen
 im Jahre 2019

3.35

Versicherungsträger	Insgesamt			Männer			Frauen		
	25%	50%	75%	25%	50%	75%	25%	50%	75%
	bekommen pro Monat weniger als ... Euro								

Invaliditäts(Erwerbsunfähigkeits)pensionen

Alle Pensions- versicherungsträger	849	1.119	1.567	935	1.318	1.766	736	933	1.183
PVA - Arbeiter	799	1.036	1.435	931	1.217	1.590	660	860	1.005
PVA - Angestellte	933	1.243	1.797	1.138	1.692	2.339	833	1.070	1.373
VAEB - Eisenbahnen	1.104	1.556	1.989	1.185	1.660	2.027	1.039	1.416	1.601
VAEB - Bergbau	1.371	1.878	2.318	1.671	1.964	2.318	1.129	1.153	1.177
SVA der gewerbl. Wirtschaft	895	1.250	1.855	1.010	1.413	1.992	724	922	1.173
SVA der Bauern	856	1.132	1.417	916	1.215	1.487	653	910	1.122

1) Einschließlich Ausgleichszulagen, jedoch ohne Pflegegeld und Sonderzahlungen.

Verteilung des monatlichen Pensionseinkommens ¹⁾ **(ohne zwischenstaatliche Teileistungen)**
 Erstmalige Neuzuerkennungen
 im Jahre 2019

3.36

Versicherungsträger	Insgesamt			Männer			Frauen		
	25%	50%	75%	25%	50%	75%	25%	50%	75%
	bekommen pro Monat weniger als ... Euro								

Alle Alterspensionen

Alle Pensions- versicherungsträger	1.009	1.629	2.404	1.713	2.273	2.950	812	1.226	1.789
PVA - Arbeiter	843	1.355	1.988	1.563	1.987	2.350	619	929	1.270
PVA - Angestellte	1.214	1.910	2.788	2.272	2.906	3.306	1.020	1.511	2.148
VAEB - Eisenbahnen	1.516	2.138	2.655	1.910	2.345	2.828	998	1.498	2.009
VAEB - Bergbau	2.420	2.925	3.341	2.482	3.005	3.354	1.386	2.400	3.088
SVA der gewerbl. Wirtschaft	1.109	1.785	2.683	1.397	2.153	2.931	894	1.300	1.997
SVA der Bauern	707	1.041	1.465	1.012	1.389	1.908	644	921	1.294

1) Einschließlich Ausgleichszulagen, jedoch ohne Pflegegeld und Sonderzahlungen.

Verteilung des monatlichen Pensionseinkommens ¹⁾ **(ohne zwischenstaatliche Teilleistungen)**
 Erstmalige Neuzuerkennungen
 im Jahre 2019

3.37

Versicherungsträger	Insgesamt			Männer			Frauen		
	25%	50%	75%	25%	50%	75%	25%	50%	75%
	bekommen pro Monat weniger als ... Euro								

Witwen(Witwer)pensionen

Alle Pensions- versicherungsträger	525	885	1.207	191	334	530	704	963	1.279
PVA - Arbeiter	500	815	1.042	177	294	428	652	893	1.082
PVA - Angestellte	639	1.124	1.465	210	418	698	934	1.276	1.516
VAEB - Eisenbahnen	634	954	1.304	232	377	521	709	1.012	1.328
VAEB - Bergbau	1.053	1.264	1.495	165	272	777	1.078	1.271	1.496
SVA der gewerbl. Wirtschaft	552	884	1.210	270	446	633	610	924	1.233
SVA der Bauern	353	640	868	171	277	372	542	812	904

1) Einschließlich Ausgleichszulagen, jedoch ohne Pflegegeld und Sonderzahlungen.

Zahl der Abfertigungen von Witwen(Witwer)pensionen bei Wiederverheiratung
nach Altersgruppen und Höhe des Abfertigungsbetrages
in der Pensionsversicherung der Unselbständigen

Berichtsjahr: 2019

3.38

Altersgruppe (Jahre)	Witwenpensionen			Witwerpensionen		
	Zahl der Fälle	Euro pro Fall	Durchschn. Höhe der abgefert. Pens. in Euro	Zahl der Fälle	Euro pro Fall	Durchschn. Höhe der abgefert. Pens. in Euro
Insgesamt	154	18.707	534	216	11.305	323
Bis 19	-	-	-	-	-	-
20 - 24	-	-	-	-	-	-
25 - 29	-	-	-	-	-	-
30 - 34	11	14.300	409	2	11.341	324
35 - 39	5	17.778	508	6	14.502	414
40 - 44	14	16.644	476	9	12.643	361
45 - 49	23	20.813	595	12	11.227	321
50 - 54	26	20.663	590	20	8.222	235
55 - 59	25	16.643	476	31	8.872	253
60 - 64	22	17.533	501	25	12.035	344
65 - 69	11	24.105	689	34	14.208	406
70 - 74	9	17.310	495	33	10.456	299
75 - 79	5	22.244	636	28	14.367	410
80 und mehr	3	17.274	494	16	7.054	202

Kapitel 4

Unfallversicherung

Versicherte, Arbeitsunfälle und Leistungen

4.0 Vorbemerkungen

Die *Unfallversicherten* werden wie die Kranken- und Pensionsversicherten fallbezogen und nicht personenbezogen erfasst. Da die gesetzliche Unfallversicherung eine Mehrfachversicherung zulässt (z.B. bei zwei Beschäftigungen), werden nicht die unfallversicherten Personen, sondern die Unfallversicherungsverhältnisse gezählt. Bei den Selbständigen in der Landwirtschaft werden neben den Betriebsführern auch die in den Betrieben darüber hinaus erwerbstätigen Personen (Ehegatte(in), Kinder) schätzungsweise erfasst.

Seit dem Jahr 2010 gibt es für fünfjährige Kinder ein verpflichtendes Jahr zur Förderung in institutionellen Kinderbetreuungseinrichtungen. Diese Kindergartenkinder unterliegen ebenfalls der Unfallversicherung und werden hier unter der Kategorie „Schüler und Studenten“ miteinbezogen.

Bei Unfallrenten erfolgt die statistische Erfassung ebenfalls fallbezogen. Ausgewiesen wird also die Zahl der Renten und nicht die Zahl der Rentenbezieher.

Die Höhe der Unfallrenten richtet sich nach der Höhe der Bemessungsgrundlage und dem Grad der Erwerbsminderung. Für die Berechnung der *Durchschnittsrenten* wird die gesamte Rentenleistung einschließlich eventuell bezahlter Kinderzuschüsse, jedoch ohne Pflegegeld und Familienbeihilfe herangezogen.

Das *Alter* der Rentenbezieher ergibt sich als Differenz zwischen Berichtsjahr und Geburtsjahr.

4.1 Unfallversicherte (Tab. 4.01)

Im Jahresdurchschnitt 2019 betrug die Zahl der unfallversicherten Personen (Versicherungsverhältnisse) 6,572.456.

In der Unfallversicherung nach dem BSVG sind neben den Betriebsführern auch alle mittätigen Familienangehörigen (z.B. Kinder, Eltern etc.) pflichtversichert. Die von der Sozialversicherungsanstalt der Bauern schätzungsweise ermittelte Zahl der Unfallversicherten basiert auf einer Sonderauswertung der vom Österreichischen Statistischen Zentralamt durchgeführten land(forst)wirtschaftlichen Betriebszählung.

Von den Unfallversicherten entfielen

78,4 % auf die Allgemeine Unfallversicherungsanstalt,

13,7 % auf die Sozialversicherungsanstalt der Bauern,

6,8 % auf die VA öffentlich Bediensteter und

1,1 % auf die VA für österreichische Eisenbahnen und Bergbau.

4.2 Anerkannte Versicherungsfälle (Tab. 4.02 bis 4.06)

Im Jahre 2019 wurden 177.265 Versicherungsfälle anerkannt, die sich wie folgt verteilen:

Anerkannte Versicherungsfälle im Jahr 2019

Bezeichnung	Anerkannte Versicherungsfälle	davon tödlich
Insgesamt	177.265	279
Arbeitsunfälle im engeren Sinn	107.038	126
Wegunfälle	14.222	32
Berufskrankheiten	1.414	117
Schüler(Studenten)unfälle	54.591	4

4.3 Rentenstände und Rentenhöhe (Tab. 4.07 bis 4.12)

Im Dezember 2019 wurden 93.330 Renten ausbezahlt. Davon entfielen 80.229 bzw. 86,0 % auf Versehrtenrenten und 13.101 bzw. 14,0 % auf Hinterbliebenenrenten.

Rentenstand im Dezember 2019

Bezeichnung	Zahl der Renten
Alle Renten	93.330
Versehrtenrenten	80.229
davon	
Teilrenten bis 49 %	71.621
Teilrenten 50 - 99 %	6.370
Vollrenten 100 %	2.238
Witwenrenten	10.828
Witwerrenten	358
Waisenrenten	1.908
Eltern(Geschwister)renten	7

Die Höhe der Versehrtenrenten richtet sich nach der Höhe der Bemessungsgrundlage und dem Grad der Erwerbsminderung.

Die durchschnittlichen Versehrtenrenten betragen im Dezember 2019 lediglich 436 Euro, was vor allem auf die hohe Zahl der Teilrenten zurückzuführen ist.

**Durchschnittliche Höhe der Versehrtenrenten
Dezember 2019**

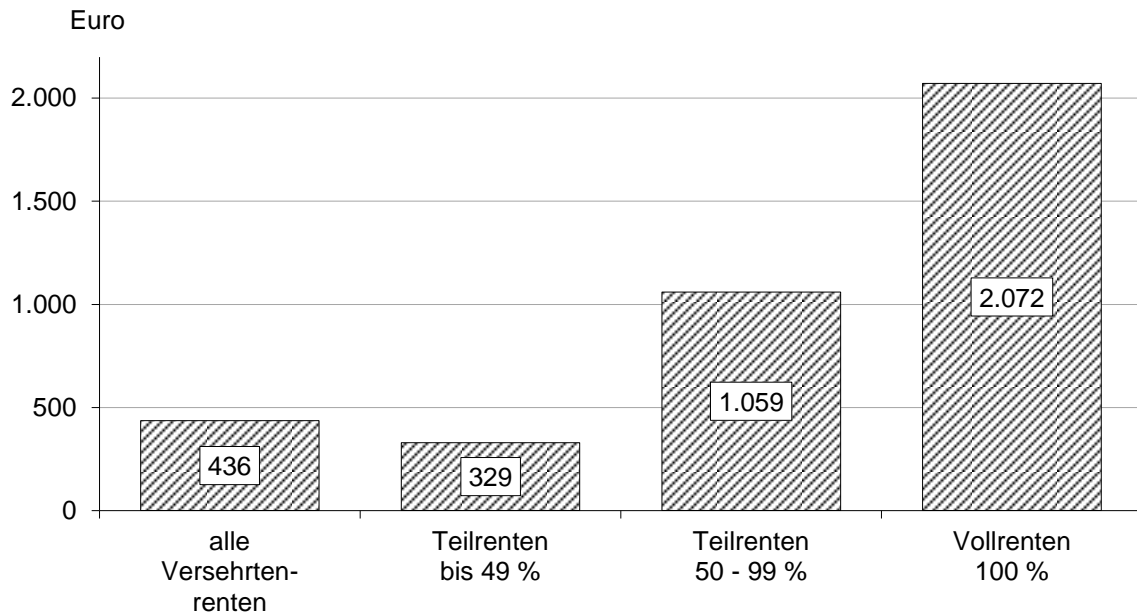

4.4 Rentenneuzugänge (Tab. 4.13)

Im Jahre 2019 wurden 7.696 Versehrtenrenten zuerkannt. Diese Neuzuerkennungen verteilen sich nach Altersgruppen wie folgt:

**Verteilung der neuzuerkannten Versehrtenrenten
nach Altersgruppen 2019**

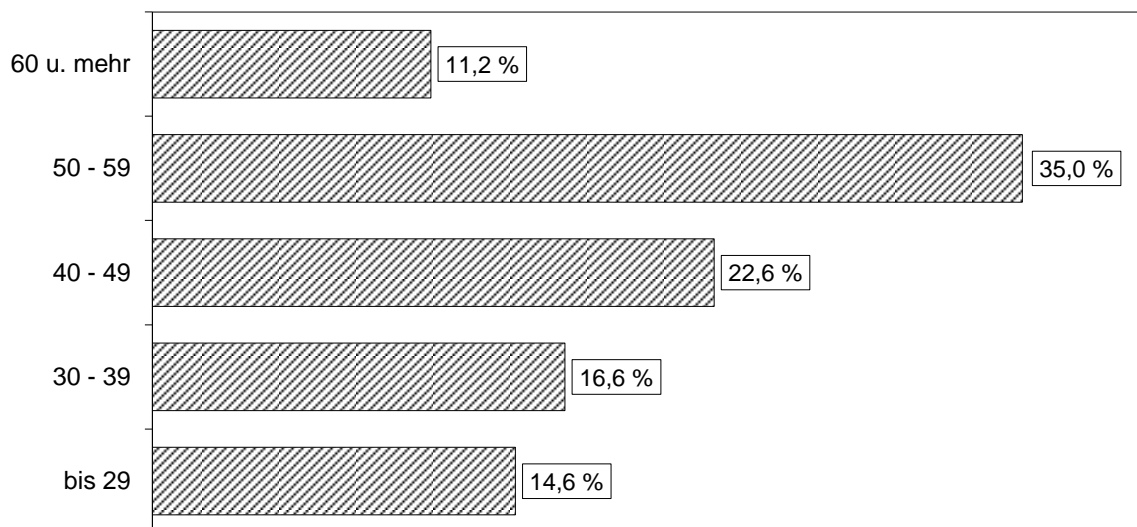

Die Entwicklung des Standes der unmittelbar versicherten Personen
in der Unfallversicherung nach Versicherungsträgern
Jahresdurchschnitte 2012 - 2019

4.01

Bezeichnung		2012	2013	2014	2015	2016	2017	2018	2019
Insgesamt		6.170.999	6.195.225	6.220.226	6.264.402	6.337.382	6.426.127	6.511.418	6.572.456
D a v o n	Unselbständige	3.332.039	3.356.331	3.382.924	3.414.719	3.471.759	3.542.365	3.627.858	3.687.589
	Selbständige	1.430.883	1.434.081	1.436.911	1.443.531	1.450.426	1.455.764	1.453.933	1.462.227
	Schüler und Studenten	1.408.077	1.404.813	1.400.391	1.406.152	1.415.197	1.427.998	1.429.627	1.422.640
Allgemeine Unfallversicherungsanstalt		4.754.963	4.784.458	4.811.529	4.856.887	4.927.700	5.012.593	5.101.870	5.154.182
SVA der Bauern		967.178	954.295	943.377	933.143	924.869	918.067	904.230	901.059
VA für Eisenbahnen und Bergbau		61.578	61.550	62.195	63.036	64.720	66.453	67.970	69.907
VA öffentlich Bediensteter		387.280	394.922	403.125	411.336	420.093	429.014	437.348	447.308

Anerkannte Versicherungsfälle
nach Versicherungsträgern und Versichertenkategorien
im Jahre 2019

4.02

Versicherungsträger Versichertenkategorie	Anerkannte Versicherungsfälle		d a v o n					
			Arbeitsunfälle		Wegunfälle		Berufskrankheiten	
	Zahl	davon tödlich	Zahl	davon tödlich	Zahl	davon tödlich	Zahl	davon tödlich
Alle Unfallversicherungsträger	177.265	279	159.713	126	16.136	36	1.416	117
I Unselbständig Erwerbstätige	112.012	198	97.287	76	13.498	30	1.227	92
II Selbständig Erwerbstätige	6.822	65	6.335	48	311	1	176	16
IIIa Schüler und Studenten	54.591	4	52.675	-	1.914	4	2	-
IIIb Sonstige geschützte Personen	3.840	12	3.416	2	413	1	11	9
Allgemeine Unfallversicherungsanstalt	161.236	228	145.656	86	14.382	31	1.198	111
I Unselbständig Erwerbstätige	99.669	187	86.791	70	11.748	25	1.130	92
II Selbständig Erwerbstätige	3.137	25	2.775	14	307	1	55	10
IIIa Schüler und Studenten	54.591	4	52.675	-	1.914	4	2	-
IIIb Sonstige geschützte Personen	3.839	12	3.415	2	413	1	11	9
SVA der Bauern	3.685	40	3.560	34	4	-	121	6
II Selbständig Erwerbstätige	3.685	40	3.560	34	4	-	121	6
IIIb Sonstige geschützte Personen	-	-	-	-	-	-	-	-
VA für Eisenbahnen und Bergbau	2.585	2	2.278	1	278	1	29	-
I Unselbständig Erwerbstätige	2.584	2	2.277	1	278	1	29	-
IIIb Sonstige geschützte Personen	1	-	1	-	-	-	-	-
VA öffentlich Bediensteter	9.759	9	8.219	5	1.472	4	68	-
I Unselbständig Erwerbstätige	9.759	9	8.219	5	1.472	4	68	-

Die Entwicklung der anerkannten Arbeits- und Wegunfälle ¹⁾
nach Altersgruppen

2011 - 2019

4.03

Altersgruppe (Jahre)	Bezeichnung	2011	2012	2013	2014	2015	2016	2017	2018	2019
Insgesamt	Arbeitsunfälle davon tödlich	126.310 186	125.432 215	122.258 209	121.673 192	117.350 194	119.169 166	121.761 149	124.491 177	121.260 158
Bis 19	Arbeitsunfälle davon tödlich	16.302 9	13.065 3	12.332 9	11.942 8	11.059 5	12.049 9	11.734 7	11.552 4	11.244 5
20 - 29	Arbeitsunfälle davon tödlich	32.118 25	31.829 38	30.929 30	30.711 19	29.687 32	29.856 22	30.563 22	31.272 22	30.074 18
30 - 39	Arbeitsunfälle davon tödlich	27.653 45	26.042 38	25.260 31	25.191 26	24.201 23	24.576 24	25.310 23	26.244 24	25.919 33
40 - 49	Arbeitsunfälle davon tödlich	27.854 44	29.494 46	28.108 51	27.253 40	25.719 48	25.813 32	25.724 32	25.534 37	24.329 36
50 - 59	Arbeitsunfälle davon tödlich	19.597 36	21.724 58	22.293 50	22.985 55	23.024 49	23.479 40	24.671 43	25.698 51	25.563 35
60 - 69	Arbeitsunfälle davon tödlich	1.944 10	2.558 13	2.594 20	2.774 22	2.944 20	2.752 24	3.084 11	3.505 25	3.484 22
70 und mehr	Arbeitsunfälle davon tödlich	842 17	720 19	742 18	817 22	716 17	644 15	675 11	686 14	647 9

1) Ohne Berufskrankheiten und Unfälle von Schülern und Studenten.

Anerkannte Unfälle von Schülern und Studenten
nach Tätigkeiten, Alter und nach dem Geschlecht
im Jahre 2019

4.04

Tätigkeit des Versicherten zur Zeit des Unfalles	Geschl.	Anerkannte Arbeitsunfälle		Altersgruppe				
		Insgesamt	davon tödlich	unter 10	10 - 14	15 - 19	20 - 24	25 und mehr
Alle Tätigkeiten	M+F	54.589	4	13.146	31.612	9.161	493	177
	M	30.283	3	7.730	17.449	4.854	177	73
	F	24.306	1	5.416	14.163	4.307	316	104
davon tödlich	M+F	4	-	1	3	-	-	-
Tätigkeiten sportlicher Art	M	16.242	-	2.455	10.446	3.240	81	20
	F	14.772	-	2.134	9.678	2.849	86	25
Tätigkeiten beim Unterricht	M	4.533	-	1.804	1.992	681	36	20
	F	3.178	-	1.144	1.357	563	89	25
Tätigkeiten außerhalb des Unterrichtes	M	7.218	-	2.920	3.823	462	8	5
	F	4.329	-	1.733	2.175	389	24	8
Tätigkeiten bei außer- schulischen Veranstaltungen	M	1.310	-	352	734	193	19	12
	F	1.093	-	251	539	225	49	29
Wegunfälle gemäß § 175 Abs. 2 ASVG	M	980	3	199	454	278	33	16
	F	934	1	154	414	281	68	17

Die Entwicklung der anerkannten Unfälle
von Schülern und Studenten nach Tätigkeiten

2016 - 2019

4.05

Tätigkeit des Versicherten zur Zeit des Unfalles	Geschl.	2016	2017	2018	2019
Alle Tätigkeiten	M + F	55.032	54.510	53.783	54.589
	M	30.143	30.190	29.685	30.283
	F	24.889	24.320	24.098	24.306
Davon tödlich	M + F	1	2	1	4
Tätigkeiten sportlicher Art	M + F	32.157	31.166	30.765	31.014
	M	16.815	16.332	16.159	16.242
	F	15.342	14.834	14.606	14.772
Tätigkeiten beim Unterricht	M + F	7.587	7.502	7.270	7.711
	M	4.342	4.360	4.174	4.533
	F	3.245	3.142	3.096	3.178
Tätigkeiten außerhalb des Unterrichtes	M + F	10.815	11.356	11.196	11.547
	M	6.721	7.161	6.956	7.218
	F	4.094	4.195	4.240	4.329
Tätigkeiten bei außer- schulischen Veranstaltungen	M + F	2.443	2.429	2.479	2.403
	M	1.277	1.285	1.316	1.310
	F	1.166	1.144	1.163	1.093
Wegunfälle gemäß § 175 Abs. 2 ASVG	M + F	2.030	2.057	2.073	1.914
	M	988	1.052	1.080	980
	F	1.042	1.005	993	934

Gliederung der Unfälle von Schülern und Studenten
nach der Art der Schule (Lehranstalt)
2012 - 2019

4.06

Bezeichnung	2012	2013	2014	2015	2016	2017	2018	2019
Schüler(Studenten)unfälle insgesamt	54.393	53.483	56.030	54.685	55.032	54.510	53.783	54.589
davon tödlich	2	-	8	7	1	2	1	4
Volksschulen (inkl. Vorschulklassen)	11.683	12.102	12.993	12.981	13.535	13.979	14.008	14.261
Neue Mittelschule (ehem. Hauptschulen)	17.585	17.427	18.062	17.769	17.919	17.450	16.846	16.785
Allgemeinbildende höhere Schulen (inkl. Uni, Hochschulen, FHs)	11.657	12.011	12.510	12.344	12.710	12.290	12.339	12.423
Kaufmännische mittlere und höhere Schulen	1.128	1.136	1.198	1.058	1.136	1.100	1.159	1.104
Technische mittlere und höhere Schulen	2.177	2.047	2.354	2.226	2.087	2.112	2.116	2.135
Polytechnische Schulen	834	878	820	830	820	738	769	767
Sonderschule	864	848	877	868	852	866	823	864
Sonstige Schulen (inkl. Kindergärten)	8.465	7.034	7.216	6.609	5.973	5.975	5.723	6.250

Die Entwicklung des Rentenstandes nach Versicherungsträgern
in der Unfallversicherung
Dezember 2015 - Dezember 2019

4.07

Rentenart	Dezember	Unfallversicherung			Allgemeine Unfall-VA		SVA der Bauern		VA für Eisenbahnen und Bergbau		VA öffentlich Bediensteter	
		M + F	Männer	Frauen	Männer	Frauen	Männer	Frauen	Männer	Frauen	Männer	Frauen
Alle Renten	2015	98.947	69.329	29.618	51.944	19.354	11.911	8.488	2.292	563	3.182	1.213
	2016	97.695	68.691	29.004	51.737	19.143	11.519	8.079	2.248	540	3.187	1.242
	2017	96.385	67.932	28.453	51.329	18.923	11.210	7.737	2.198	524	3.195	1.269
	2018	94.808	66.925	27.883	50.807	18.701	10.765	7.385	2.144	507	3.209	1.290
	2019	93.330	66.123	27.207	50.498	18.399	10.366	7.024	2.107	486	3.152	1.298
Versehrtenrenten	2015	84.338	67.767	16.571	50.818	9.692	11.551	6.012	2.261	99	3.137	768
	2016	83.458	67.187	16.271	50.656	9.694	11.170	5.673	2.218	96	3.143	808
	2017	82.533	66.509	16.024	50.315	9.686	10.870	5.394	2.169	97	3.155	847
	2018	81.308	65.557	15.751	49.826	9.675	10.441	5.101	2.119	90	3.171	885
	2019	80.229	64.815	15.414	49.561	9.607	10.047	4.819	2.089	87	3.118	901
Witwen- (Witwer)renten ¹⁾	2015	12.230	382	11.848	224	8.732	146	2.272	2	433	10	411
	2016	11.988	384	11.604	226	8.583	146	2.204	2	415	10	402
	2017	11.723	374	11.349	217	8.412	144	2.140	2	408	11	389
	2018	11.478	363	11.115	215	8.250	135	2.092	2	396	11	377
	2019	11.193	359	10.834	213	8.049	133	2.030	2	385	11	370
Waisenrenten	2015	2.379	1.180	1.199	902	930	214	204	29	31	35	34
	2016	2.249	1.120	1.129	855	866	203	202	28	29	34	32
	2017	2.129	1.049	1.080	797	825	196	203	27	19	29	33
	2018	2.022	1.005	1.017	766	776	189	192	23	21	27	28
	2019	1.908	949	959	724	743	186	175	16	14	23	27

1) Einschließlich Eltern- und Geschwisterrenten.

Die Entwicklung des Rentenstandes in der Unfallversicherung

Dezember 2015 - Dezember 2019

4.08

Bezeichnung	Geschl.	2015		2016		2017		2018		2019	
		Zahl	%	Zahl	%	Zahl	%	Zahl	%	Zahl	%
Unfallversicherung	M + F	98.947	100,00	97.695	100,00	96.385	100,00	94.808	100,00	93.330	100,00
	M	69.329	70,07	68.691	70,31	67.932	70,48	66.925	70,59	66.123	70,85
	F	29.618	29,93	29.004	29,69	28.453	29,52	27.883	29,41	27.207	29,15
Alle Versehrtenrenten	M + F	84.338	100,00	83.458	100,00	82.533	100,00	81.308	100,00	80.229	100,00
	M	67.767	80,35	67.187	80,50	66.509	80,58	65.557	80,63	64.815	80,79
	F	16.571	19,65	16.271	19,50	16.024	19,42	15.751	19,37	15.414	19,21
Teilrenten bis 49 %	M + F	75.137	89,09	74.391	89,14	73.631	89,22	72.583	89,27	71.621	89,27
Teilrenten 50 - 99 %	M + F	6.915	8,20	6.779	8,12	6.622	8,02	6.465	7,95	6.370	7,94
Vollrenten 100 %	M + F	2.286	2,71	2.288	2,74	2.280	2,76	2.260	2,78	2.238	2,79
Alle Hinterbliebenenrenten	M + F	14.609	100,00	14.237	100,00	13.852	100,00	13.500	100,00	13.101	100,00
	M	1.562	10,69	1.504	10,56	1.423	10,27	1.368	10,13	1.308	9,98
	F	13.047	89,31	12.733	89,44	12.429	89,73	12.132	89,87	11.793	90,02
Witwen(Witwer)renten ¹⁾	M + F	12.230	100,00	11.988	100,00	11.723	100,00	11.478	100,00	11.193	100,00
	M	382	3,12	384	3,20	374	3,19	363	3,16	359	3,21
	F	11.848	96,88	11.604	96,80	11.349	96,81	11.115	96,84	10.834	96,79
Waisenrenten	M + F	2.379	100,00	2.249	100,00	2.129	100,00	2.022	100,00	1.908	100,00
	M	1.180	49,60	1.120	49,80	1.049	49,27	1.005	49,70	949	49,74
	F	1.199	50,40	1.129	50,20	1.080	50,73	1.017	50,30	959	50,26

1) Einschließlich Eltern- und Geschwisterrenten.

Die Höhe der Durchschnittsrenten in der Unfallversicherung
im Verlauf des Jahres 2019

4.09

Versicherungs- träger	Rentenart	Betrag in Euro			
		März	Juni	September	Dezember
Alle Träger der Unfall- versicherung	Renten insgesamt	469	470	471	473
	Alle Versehrtenrenten	433	433	434	436
	davon Teilrenten bis 49 %	327	328	329	329
	davon Teilrenten 50 - 99 %	1.054	1.056	1.058	1.059
	davon Vollrenten 100 %	2.059	2.056	2.064	2.072
	Witwen(Witwer)renten	733	736	738	740
	Waisenrenten	461	463	462	463
Eltern(Geschwister)renten	469	469	469	478	
Allgemeine Unfall- versicherungs- anstalt	Renten insgesamt	512	512	513	515
	Alle Versehrtenrenten	471	472	473	474
	davon Teilrenten bis 49 %	356	357	357	358
	davon Teilrenten 50 - 99 %	1.121	1.122	1.122	1.122
	davon Vollrenten 100 %	2.119	2.115	2.124	2.134
	Witwen(Witwer)renten	800	804	806	808
	Waisenrenten	492	493	494	495
Eltern(Geschwister)renten	469	469	469	478	
Sozial- versicherungs- anstalt der Bauern	Renten insgesamt	268	269	269	270
	Alle Versehrtenrenten	243	244	244	246
	davon Teilrenten bis 49 %	177	178	178	178
	davon Teilrenten 50 - 99 %	724	726	728	734
	davon Vollrenten 100 %	1.432	1.424	1.423	1.423
	Witwen(Witwer)renten	435	434	435	436
	Waisenrenten	296	298	296	297
Eltern(Geschwister)renten	-	-	-	-	
Versicherungs- anstalt für Eisenbahnen und Bergbau	Renten insgesamt	554	555	555	557
	Alle Versehrtenrenten	516	517	517	519
	davon Teilrenten bis 49 %	375	375	376	376
	davon Teilrenten 50 - 99 %	1.177	1.181	1.182	1.188
	davon Vollrenten 100 %	2.182	2.182	2.186	2.191
	Witwen(Witwer)renten	760	762	763	768
	Waisenrenten	606	595	586	599
Eltern(Geschwister)renten	-	-	-	-	
Versicherungs- anstalt öffentlich Bediensteter	Renten insgesamt	571	573	570	569
	Alle Versehrtenrenten	533	534	531	531
	davon Teilrenten bis 49 %	448	448	447	447
	davon Teilrenten 50 - 99 %	1.405	1.429	1.418	1.408
	davon Vollrenten 100 %	2.793	2.780	2.780	2.780
	Witwen(Witwer)renten	964	968	971	964
Waisenrenten	628	638	651	648	

Stand der Versehrtenrenten
nach Altersgruppen und

Berichtsmonat:

Betragsangaben in Euro

Altersgruppe (Jahre)	Geschlecht	Monatliche Bruttoleistung		Versehrtenrenten		
		Insgesamt	pro Rente	Zahl	Betrag	Durch- schnitt
Insgesamt	M + F	34.965.205,56	436	80.229	31.715.166,70	395
	M	30.552.681,98	471	64.815	27.625.300,93	426
	F	4.412.523,58	286	15.414	4.089.865,77	265
Bis 14	M + F	-	-	-	-	-
	M	-	-	-	-	-
	F	-	-	-	-	-
15 - 19	M + F	23.116,83	293	79	19.815,89	251
	M	20.281,40	290	70	17.541,04	251
	F	2.835,43	315	9	2.274,85	253
20 - 29	M + F	560.333,20	466	1.203	492.364,06	409
	M	464.790,57	466	997	411.699,67	413
	F	95.542,63	464	206	80.664,39	392
30 - 39	M + F	1.835.856,91	482	3.810	1.640.939,91	431
	M	1.631.371,71	495	3.297	1.461.418,69	443
	F	204.485,20	399	513	179.521,22	350
40 - 49	M + F	4.107.634,56	467	8.794	3.716.129,76	423
	M	3.669.514,47	488	7.519	3.313.640,15	441
	F	438.120,09	344	1.275	402.489,61	316
50 - 59	M + F	9.249.723,62	469	19.733	8.392.802,52	425
	M	8.131.590,03	492	16.520	7.358.902,49	445
	F	1.118.133,59	348	3.213	1.033.900,03	322
60 - 69	M + F	9.059.804,31	470	19.291	8.230.652,29	427
	M	7.950.307,05	502	15.833	7.185.479,90	454
	F	1.109.497,26	321	3.458	1.045.172,39	302
70 und mehr	M + F	10.128.736,13	371	27.319	9.222.462,27	338
	M	8.684.826,75	422	20.579	7.876.618,99	383
	F	1.443.909,38	214	6.740	1.345.843,28	200

und Zahl der Zuschüsse
nach dem Geschlecht

Dezember 2019

4.10

Zusatzrenten für Schwerversehrte			Kinderzuschüsse		
Zahl	Betrag	Durchschnitt	Zahl	Betrag	Durchschnitt
8.817	3.154.167,07	358	1.362	95.871,79	70
7.609	2.838.366,95	373	1.250	89.014,10	71
1.208	315.800,12	261	112	6.857,69	61
-	-	-	-	-	-
-	-	-	-	-	-
-	-	-	-	-	-
14	3.300,94	236	-	-	-
11	2.740,36	249	-	-	-
3	560,58	187	-	-	-
165	66.482,87	403	21	1.486,27	71
130	52.064,18	400	14	1.026,72	73
35	14.418,69	412	7	459,55	66
428	179.114,23	418	226	15.802,77	70
358	156.475,52	437	190	13.477,50	71
70	22.638,71	323	36	2.325,27	65
880	355.481,69	404	511	36.023,11	70
772	322.235,99	417	471	33.638,33	71
108	33.245,70	308	40	2.384,78	60
2.145	823.672,98	384	466	33.248,12	71
1.887	740.693,20	393	445	31.994,34	72
258	82.979,78	322	21	1.253,78	60
2.146	821.665,16	383	110	7.486,86	68
1.924	757.637,37	394	105	7.189,78	68
222	64.027,79	288	5	297,08	59
3.039	904.449,20	298	28	1.824,66	65
2.527	806.520,33	319	25	1.687,43	67
512	97.928,87	191	3	137,23	46

Renten in der Unfallversicherung
nach Versichertenkategorien

Berichtsmonat: Dezember 2019

Betragsangaben in Euro

4.11

Versichertenkategorie	Bezeichnung	Alle Renten	Versehrten- renten	Witwen- (Witwer-) renten	Waisen- renten	Eltern- (Geschwister-) renten
Alle Kategorien	Zahl der Renten	93.330	80.229	11.186	1.908	7
	Monatliche Bruttoleistung	44.133.320,99	34.965.205,56	8.280.644,78	884.121,64	3.349,01
	Durchschnitt	473	436	740	463	478
Unselbständige	Zahl der Renten	68.668	59.184	8.129	1.348	7
	Monatliche Bruttoleistung	36.181.398,17	28.659.663,49	6.813.103,95	705.281,72	3.349,01
	Durchschnitt	527	484	838	523	478
Selbständige	Zahl der Renten	22.489	19.214	2.760	515	-
	Monatliche Bruttoleistung	6.577.815,47	5.188.610,57	1.229.506,82	159.698,08	-
	Durchschnitt	292	270	445	310	-
Schüler und Studenten	Zahl der Renten	187	182	1	4	-
	Monatliche Bruttoleistung	145.719,61	144.178,07	371,62	1.169,92	-
	Durchschnitt	779	792	372	292	-
Sonstige geschützte Personen	Zahl der Renten	1.986	1.649	296	41	-
	Monatliche Bruttoleistung	1.228.387,74	972.753,43	237.662,39	17.971,92	-
	Durchschnitt	619	590	803	438	-

Rentenstände und Rentenbewegung in der Unfallversicherung im Jahre 2019

Betragsangaben in Euro

4.12

Rentenart	Geschl.	Stand im Dezember des Vorjahres			Zugänge *) im Berichtsjahr		Abgänge *) im Berichtsjahr			Stand im Dezember des Berichtsjahres		
		Zahl der Renten	Monatliche Bruttoleistung	Durchschnitt	Neuzuerkennungen	Sonstige	Tod	1)	Sonstige	Zahl der Renten	Monatliche Bruttoleistung	Durchschnitt
Alle Renten	M + F	94.808	43.528.833,73	459	7.987	-	2.409	-	7.056	93.330	44.133.320,99	473
	M	66.925	30.665.886,61	458	5.834	-	1.611	-	5.025	66.123	31.163.500,95	471
	F	27.883	12.862.947,12	461	2.153	-	798	-	2.031	27.207	12.969.820,04	477
Versehrtenrenten	M + F	81.308	34.398.729,35	423	7.696	-	2.017	-	6.758	80.229	34.965.205,56	436
	M	65.557	30.047.321,64	458	5.777	-	1.597	-	4.922	64.815	30.552.681,98	471
	F	15.751	4.351.407,71	276	1.919	-	420	-	1.836	15.414	4.412.523,58	286
Witwen- (Witwer)renten	M + F	11.470	8.213.798,92	716	187	-	378	-	93	11.186	8.280.644,78	740
	M	362	160.960,45	445	9	-	8	-	5	358	166.652,48	466
	F	11.108	8.052.838,47	725	178	-	370	-	88	10.828	8.113.992,30	749
Waisenrenten	M + F	2.022	912.625,87	451	104	-	14	-	204	1.908	884.121,64	463
	M	1.005	457.209,22	455	48	-	6	-	98	949	443.763,28	468
	F	1.017	455.416,65	448	56	-	8	-	106	959	440.358,36	459
Eltern- und Geschwisterrenten	M + F	8	3.679,59	460	-	-	-	-	1	7	3.349,01	478
	M	1	395,30	395	-	-	-	-	-	1	403,21	403
	F	7	3.284,29	469	-	-	-	-	1	6	2.945,80	491

1) Versehrtenrenten: Zunahme der Erwerbsfähigkeit;
Witwen(Witwer)renten: Wiederverheiratung;
Waisenrenten: Vollendung des 18. Lebensjahres,
Wegfall der Voraussetzungen für die Weitergewährung;
Eltern- und
Geschwisterrenten: Wegfall der Bedürftigkeit bzw.
Vollendung des 18. Lebensjahres,
Wegfall der Voraussetzungen für die Weitergewährung.

*) 2019: Aufteilung der Zu- bzw. Abgänge nicht möglich.

Neuzugänge an Versehrtenrenten nach Altersgruppen
im Jahre 2019

4.13

Altersgruppe (Jahre)	Neuzugänge an Versehrtenrenten											
	Insgesamt	mit einer Minderung der Erwerbsfähigkeit in Prozenten										
		- 19	20 - 24	25 - 29	30 - 39	40 - 49	50 - 59	60 - 69	70 - 79	80 - 89	90 - 99	100
Insgesamt	7.696	16	6.470	279	298	104	48	27	16	15	2	421
Bis 14	-	-	-	-	-	-	-	-	-	-	-	-
15 - 19	173	-	148	5	5	3	1	1	1	-	-	9
20 - 29	952	-	847	18	33	6	4	1	1	1	-	41
30 - 39	1.280	1	1.113	45	29	12	8	4	3	1	1	63
40 - 49	1.735	4	1.460	65	64	23	8	6	1	4	-	100
50 - 54	1.321	3	1.129	40	56	14	11	3	2	4	-	59
55 - 59	1.370	5	1.138	70	60	23	6	5	2	1	1	59
60 - 64	645	3	513	29	39	12	3	4	3	3	-	36
65 - 69	103	-	71	5	6	6	2	1	1	1	-	10
70 und mehr	117	-	51	2	6	5	5	2	2	-	-	44

Kapitel 5

Gebarungsergebnisse

5.0 Vorbemerkungen

Die *Erfolgsrechnungen* der Sozialversicherungsträger sind Aufwands- und Ertragsrechnungen, in denen sämtliche Erträge und sämtliche Aufwendungen eines Kalenderjahres ausgewiesen werden. Die Erfolgsrechnungen geben Auskunft über die Art, die Höhe und die Quelle der Aufwendungen und Erträge.

Das Rechnungswesen der Sozialversicherungsträger ist mit dem Rechnungswesen von privatwirtschaftlichen Unternehmen vergleichbar und unterscheidet sich durch die *doppelte Buchhaltung* von der *Kamerallistik* der Gebietskörperschaften.

Für das Rechnungswesen der einzelnen Sozialversicherungsträger gibt es einheitliche Kriterien. Grundlage sind die vom Bundesminister für Soziales, Gesundheit, Pflege und Konsumentenschutz nach Anhörung des Hauptverbandes herauszugebenden *Weisungen für die Rechnungslegung und Rechnungsführung* der Sozialversicherungsträger und des Hauptverbandes.

Das für die gesamte Sozialversicherung ausgewiesene *Gebarungsvolumen* ist die Summe der Erfolgsrechnungen aller Sozialversicherungsträger und beinhaltet auch die Transferzahlungen innerhalb der Sozialversicherung. Beispiele für solche Transferzahlungen sind die Beiträge zur Krankenversicherung der Pensionisten sowie Ersätze für Leistungsaufwendungen. Die entsprechenden Zahlungen scheinen bei den Pensionsversicherungsträgern bzw. bei den Unfallversicherungsträgern als Aufwendungen und bei den Krankenversicherungsträgern als Erträge auf.

5.1 Gebarungsergebnisse der Sozialversicherungsträger

(Tab. 5.01 - 5.26)

Das endgültige Gebarungsergebnis 2019 der Sozialversicherungsträger ergab Gesamteinnahmen in der Höhe von 66.700 Millionen Euro, denen Gesamtausgaben in der Höhe von 66.808 Millionen Euro gegenüberstanden. Die folgende Tabelle informiert über das Gebarungsergebnis des Jahres 2019 nach Versicherungsbereichen:

**Gebarung der Sozialversicherung
im Jahre 2019**

Versicherungsbereich	Einnahmen in Millionen Euro	Ausgaben	
		in Millionen Euro	in % der Einnahmen
Sozialversicherung insgesamt	66.700	66.808	100,2
Krankenversicherung	19.997	20.115	100,6
Pensionsversicherung	45.008	45.006	100,0
Unfallversicherung	1.695	1.687	99,5

Die Mittel der Sozialversicherung werden in erster Linie durch Beiträge für Versicherte aufgebracht. Im Jahre 2019 betragen die Beiträge für Versicherte 55.135 Millionen Euro.

Soweit die Beiträge für Versicherte in der Pensionsversicherung nicht zur vollen Deckung der Ausgaben ausreichen, besteht eine Ausfallhaftung des Bundes. Der vom Bund zu leistende Beitrag zur Finanzierung der Sozialversicherung betrug im Jahre 2019 6.869 Millionen Euro.

Weitere Mittel fließen den Sozialversicherungsträgern auch aus Kostenbeteiligungen der Versicherten, aus Leistungersatzern wie z.B. Ersätze für Ausgleichszulagen etc. zu. Diese Einnahmen betragen im Jahre 2019 4.696 Millionen Euro.

Einnahmen in der Sozialversicherung 2019
Gesamteinnahmen: 66.700 Mio.€ = 100 %

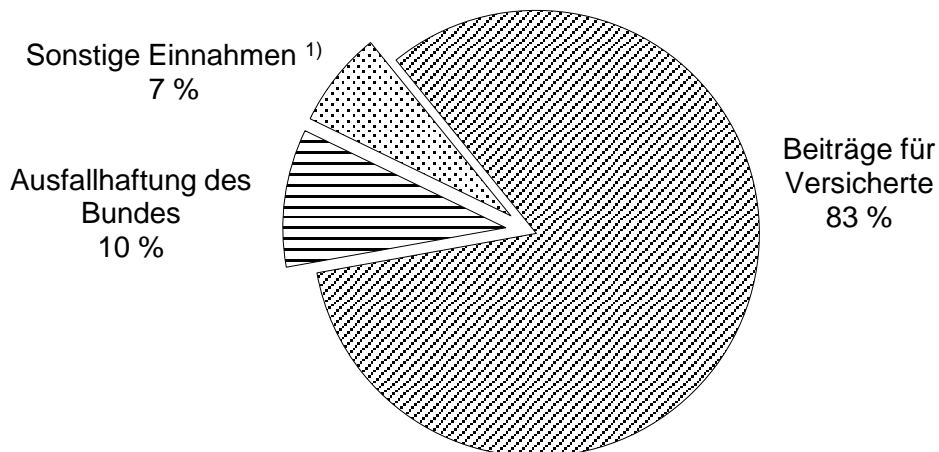

¹⁾ Ersätze für Ausgleichszulagen, sonstige Leistungersatzern, Rezeptgebühren und andere Kostenbeteiligungen.

G e b a r u n g
der österreichischen Sozialversicherung

1995 - 2019

Angaben in Euro

5.01

Jahr	Gesamt- einnahmen	Gesamt- ausgaben	Saldo	Von den Gesamtausgaben sind	
				Geld-	Sach-
				leistungen	
1995	27.313.510.752,00	27.548.484.844,00	- 234.974.092,00	17.858.599.594,00	8.460.014.607,00
1996	28.580.255.663,00	28.658.132.453,00	- 77.876.790,00	18.744.376.285,00	8.627.429.562,00
1997	29.703.836.181,00	29.584.262.698,00	+ 119.573.483,00	19.178.464.278,00	9.023.227.546,00
1998	30.709.941.353,00	30.645.007.667,00	+ 64.933.686,00	19.879.663.452,00	9.459.879.726,00
1999	31.859.736.270,00	32.114.382.681,00	- 254.646.411,00	20.752.113.690,00	10.028.951.476,00
2000	33.253.896.645,00	33.529.543.324,00	- 275.646.679,00	21.644.840.229,00	10.417.616.549,00
2001	34.688.372.109,00	34.728.653.460,00	- 40.281.351,00	22.446.654.611,00	10.901.092.070,00
2002	35.768.531.047,00	35.846.829.282,00	- 78.298.235,00	23.120.754.521,00	11.287.120.821,00
2003	36.802.421.144,00	36.901.017.891,00	- 98.596.747,00	23.810.244.786,00	11.571.491.988,00
2004	37.848.844.713,00	38.011.315.492,00	- 162.470.779,00	24.348.113.954,00	12.134.472.931,00
2005	39.374.257.256,00	39.440.946.185,00	- 66.688.929,00	25.138.758.816,00	12.555.165.795,00
2006	40.960.512.988,00	41.017.314.934,00	- 56.801.946,00	26.285.426.737,00	13.097.938.933,00
2007	42.791.263.537,00	43.105.024.634,00	- 313.761.097,00	27.468.142.140,00	13.869.649.839,00
2008	45.283.006.730,00	45.329.795.884,00	- 46.789.154,00	28.934.723.128,00	14.575.895.061,00
2009	47.444.678.852,00	47.270.515.058,00	+ 174.163.794,00	30.415.234.222,00	15.025.144.621,00
2010	49.085.890.532,00	48.700.166.718,00	+ 385.723.814,00	31.686.052.445,00	15.214.296.751,00
2011	50.501.365.409,35	50.176.438.366,80	+ 324.927.042,55	32.691.756.173,58	15.666.196.845,84
2012	52.579.151.586,53	52.366.161.350,55	+ 212.990.235,98	34.188.750.257,96	16.255.445.886,76
2013	54.594.055.780,99	54.352.370.574,09	+ 241.685.206,90	35.595.601.276,09	16.723.772.574,68
2014	56.453.408.891,33	56.382.065.904,37	+ 71.342.986,96	36.946.268.297,75	17.357.699.891,51
2015	58.246.843.674,13	58.259.050.446,70	- 12.206.772,57	37.885.682.307,91	18.082.937.191,34
2016	60.228.577.856,31	60.117.216.400,07	+ 111.361.456,24	38.817.292.997,30	18.661.494.038,92
2017	61.725.809.828,97	61.640.407.073,73	+ 85.402.755,24	39.755.480.037,58	19.380.227.784,95
2018	64.193.822.760,86	63.933.570.467,39	+ 260.252.293,47	41.227.658.174,83	20.208.686.878,28
2019	66.700.003.903,12	66.808.033.700,88	- 108.029.797,76	43.097.457.616,30	21.164.664.714,73

Gebarungsübersicht 2019
Sozialversicherung insgesamt

5.02

Versicherungsbereich (Versicherungsträger)	Einnahmen	Ausgaben	Saldo	Ausgaben in % der Einnahmen
	in Euro			
Sozialversicherung insgesamt	66.700.003.903,12	66.808.033.700,88	- 108.029.797,76	100,2
Krankenversicherung	19.996.537.736,85	20.114.686.455,93	- 118.148.719,08	100,6
Gebietskrankenkassen	15.223.484.929,65	15.315.148.659,93	- 91.663.730,28	100,6
Betriebskrankenkassen	123.479.720,86	121.974.095,28	+ 1.505.625,58	98,8
VA für Eisenbahnen und Bergbau	635.606.642,87	639.400.875,40	- 3.794.232,53	100,6
VA öffentlich Bediensteter	2.076.806.656,98	2.127.021.962,06	- 50.215.305,08	102,4
SVA der gewerblichen Wirtschaft	1.288.986.997,49	1.281.457.467,12	+ 7.529.530,37	99,4
SVA der Bauern	648.172.789,00	629.683.396,14	+ 18.489.392,86	97,1
Pensionsversicherung der Unselbständigen	38.331.932.740,84	38.336.032.740,84	- 4.100.000,00	100,0
Pensionsversicherungsanstalt	37.471.073.577,11	37.475.073.577,11	- 4.000.000,00	100,0
VA für Eisenbahnen und Bergbau	860.859.163,73	860.959.163,73	- 100.000,00	100,0
Pensionsversicherung der Selbständigen	6.675.977.248,68	6.669.581.041,51	+ 6.396.207,17	99,9
SVA der gewerblichen Wirtschaft	4.181.801.538,58	4.183.081.140,04	- 1.279.601,46	100,0
SVA der Bauern	2.453.301.037,34	2.453.601.037,34	- 300.000,00	100,0
VA des österreichischen Notariates	40.874.672,76	32.898.864,13	+ 7.975.808,63	80,5
Unfallversicherung	1.695.556.176,75	1.687.733.462,60	+ 7.822.714,15	99,5
Allgemeine Unfallversicherungsanstalt	1.474.080.513,64	1.475.964.038,82	- 1.883.525,18	100,1
SVA der Bauern	112.466.705,71	118.382.682,56	- 5.915.976,85	105,3
VA für Eisenbahnen und Bergbau	33.499.010,69	33.398.135,68	+ 100.875,01	99,7
VA öffentlich Bediensteter	75.509.946,71	59.988.605,54	+ 15.521.341,17	79,4

Die Entwicklung der Einnahmen und Ausgaben
in der österreichischen Sozialversicherung

2018 - 2019

5.03

Versicherungsbereich	Einnahmen			Ausgaben		
	2018	2019	Veränderung in %	2018	2019	Veränderung in %
	in Euro			in Euro		
Sozialversicherung insgesamt	64.193.822.760,86	66.700.003.903,12	+ 3,9	63.933.570.467,39	66.808.033.700,88	+ 4,5
Krankenversicherung	19.359.570.356,32	19.996.537.736,85	+ 3,3	19.191.666.613,04	20.114.686.455,93	+ 4,8
davon nach dem ASVG	15.177.282.978,30	15.657.203.928,03	+ 3,2	15.001.390.384,61	15.704.555.107,35	+ 4,7
B-KUVG	2.317.963.263,32	2.402.174.022,33	+ 3,6	2.385.868.591,69	2.498.990.485,32	+ 4,7
GSVG	1.234.887.413,02	1.288.986.997,49	+ 4,4	1.201.177.316,15	1.281.457.467,12	+ 6,7
BSVG	629.436.701,68	648.172.789,00	+ 3,0	603.230.320,59	629.683.396,14	+ 4,4
Pensionsversicherung	43.093.651.538,92	45.007.909.989,52	+ 4,4	43.090.361.504,73	45.005.613.782,35	+ 4,4
davon nach dem ASVG	36.678.647.715,68	38.331.932.740,84	+ 4,5	36.682.747.715,68	38.336.032.740,84	+ 4,5
GSVG	3.978.185.025,67	4.181.801.538,58	+ 5,1	3.978.792.095,41	4.183.081.140,04	+ 5,1
BSVG	2.396.129.606,69	2.453.301.037,34	+ 2,4	2.396.429.606,69	2.453.601.037,34	+ 2,4
NVG	40.689.190,88	40.874.672,76	+ 0,5	32.392.086,95	32.898.864,13	+ 1,6
Unfallversicherung	1.740.600.865,62	1.695.556.176,75	- 2,6	1.651.542.349,62	1.687.733.462,60	+ 2,2
davon nach dem ASVG	1.563.832.574,90	1.507.579.524,33	- 3,6	1.477.599.526,94	1.509.362.174,50	+ 2,1
B-KUVG	72.226.450,86	75.509.946,71	+ 4,5	58.034.568,60	59.988.605,54	+ 3,4
BSVG	104.541.839,86	112.466.705,71	+ 7,6	115.908.254,08	118.382.682,56	+ 2,1

Aufgliederung der Einnahmen
Sozialversicherung insgesamt
2015 - 2019

Angaben in Euro

5.04

Versicherungsbereich	Jahr	Gesamt- einnahmen	d a v o n			
			Beiträge		Sonstige Beiträge ²⁾	Sonstige Einnahmen
			für Versicherte	des Bundes ¹⁾		
Sozialversicherung i n s g e s a m t	2015	58.246.843.674,13	46.517.526.962,92	7.488.870.991,65	287.730.497,18	3.952.715.222,38
	2016	60.228.577.856,31	48.331.828.376,61	7.393.106.741,39	299.745.609,22	4.203.897.129,09
	2017	61.725.809.828,97	50.953.340.263,35	6.261.960.659,35	344.467.771,95	4.166.041.134,32
	2018	64.193.822.760,86	52.659.347.836,19	6.830.775.467,73	355.974.642,07	4.347.724.814,87
	2019	66.700.003.903,12	55.135.479.655,50	6.868.613.112,81	367.107.288,01	4.328.803.846,80
Krankenversicherung der Unselbständigen	2015	15.436.179.717,04	12.727.303.996,68	-	287.730.497,18	2.421.145.223,18
	2016	16.167.421.440,89	13.224.254.760,41	-	299.745.609,22	2.643.421.071,26
	2017	16.720.312.627,63	13.723.452.960,10	-	344.467.771,95	2.652.391.895,58
	2018	17.495.246.241,62	14.316.593.848,25	-	355.974.642,07	2.822.677.751,30
	2019	18.059.377.950,36	14.885.950.634,31	-	367.107.288,01	2.806.320.028,04
Krankenversicherung der Selbständigen	2015	1.682.896.990,87	1.432.899.552,16	-	-	249.997.438,71
	2016	1.722.038.599,87	1.416.084.483,48	-	-	305.954.116,39
	2017	1.770.325.330,98	1.500.728.958,70	-	-	269.596.372,28
	2018	1.864.324.114,70	1.594.273.849,45	-	-	270.050.265,25
	2019	1.937.159.786,49	1.667.564.732,30	-	-	269.595.054,19
Pensionsversicherung der Unselbständigen	2015	33.653.351.477,55	28.039.569.319,62	4.752.554.371,28	-	861.227.786,65
	2016	34.647.287.846,68	29.133.629.048,99	4.665.726.290,78	-	847.932.506,91
	2017	35.371.158.898,28	31.005.592.937,31	3.515.073.396,98	-	850.492.563,99
	2018	36.678.647.715,68	31.754.664.860,58	4.054.999.875,37	-	868.982.979,73
	2019	38.331.932.740,84	33.470.100.237,02	3.981.132.645,01	-	880.699.858,81
Pensionsversicherung der Selbständigen	2015	5.913.272.585,31	2.817.867.267,48	2.736.316.620,37	-	359.088.697,46
	2016	6.084.583.480,30	3.005.535.385,47	2.727.380.450,61	-	351.667.644,22
	2017	6.197.011.099,61	3.114.435.384,17	2.746.887.262,37	-	335.688.453,07
	2018	6.415.003.823,24	3.310.034.327,90	2.775.775.592,36	-	329.193.902,98
	2019	6.675.977.248,68	3.465.367.505,30	2.887.480.467,80	-	323.129.275,58
Unfallversicherung	2015	1.561.142.903,36	1.499.886.826,98	-	-	61.256.076,38
	2016	1.607.246.488,57	1.552.324.698,26	-	-	54.921.790,31
	2017	1.667.001.872,47	1.609.130.023,07	-	-	57.871.849,40
	2018	1.740.600.865,62	1.683.780.950,01	-	-	56.819.915,61
	2019	1.695.556.176,75	1.646.496.546,57	-	-	49.059.630,18

1) Im Bereich der Pensionsversicherung Ausfallhaftung des Bundes.

2) Mittel aus den Ausgleichsfonds gemäß § 447a ASVG.

Aufgliederung der Ausgaben
Sozialversicherung insgesamt

2015 - 2019

Angaben in Euro

5.05

Versicherungsbereich	Jahr	Gesamt- ausgaben	d a v o n			
			Geld-	Sach-	Verwaltungs- und Verrechnungs- aufwand	Sonstige Ausgaben
Sozialversicherung i n s g e s a m t	2015	58.259.050.446,70	37.885.682.307,91	18.082.937.191,34	1.176.488.312,12	1.113.942.635,33
	2016	60.117.216.400,07	38.817.292.997,30	18.661.494.038,92	1.216.144.334,25	1.422.285.029,60
	2017	61.640.407.073,73	39.755.480.037,58	19.380.227.784,95	1.227.874.161,83	1.276.825.089,37
	2018	63.933.570.467,39	41.227.658.174,83	20.208.686.878,28	1.256.183.400,47	1.241.042.013,81
	2019	66.808.033.700,88	43.097.457.616,30	21.164.664.714,73	1.324.291.734,31	1.221.619.635,54
Krankenversicherung der Unselbständigen	2015	15.474.799.212,81	1.347.898.317,07	13.329.062.875,23	375.565.202,33	422.272.818,18
	2016	16.096.761.343,09	1.457.978.519,20	13.748.898.014,15	389.309.423,97	500.575.385,77
	2017	16.723.268.589,88	1.522.428.481,54	14.321.938.437,43	384.082.158,80	494.819.512,11
	2018	17.387.258.976,30	1.591.726.210,47	14.949.443.221,18	388.854.398,32	457.235.146,33
	2019	18.203.545.592,67	1.691.525.533,23	15.685.654.567,24	416.898.104,37	409.467.387,83
Krankenversicherung der Selbständigen	2015	1.613.499.892,23	64.860.298,11	1.424.265.878,92	83.689.437,94	40.684.277,26
	2016	1.679.380.970,85	66.818.081,07	1.484.024.673,87	91.719.155,94	36.819.059,97
	2017	1.716.454.054,01	61.862.287,13	1.524.144.819,45	95.019.523,28	35.427.424,15
	2018	1.804.407.636,74	66.591.352,91	1.597.642.341,66	99.520.385,82	40.653.556,35
	2019	1.911.140.863,26	72.495.387,25	1.687.368.731,38	108.012.950,94	43.263.793,69
Pensionsversicherung der Unselbständigen	2015	33.657.961.477,55	30.561.708.730,06	2.132.204.462,20	484.569.582,62	479.478.702,67
	2016	34.651.917.846,68	31.244.505.145,86	2.218.694.834,02	492.227.286,73	696.490.580,07
	2017	35.375.778.898,28	31.993.819.965,22	2.301.941.422,82	496.873.453,32	583.144.056,92
	2018	36.682.747.715,68	33.177.424.572,05	2.408.715.984,95	516.439.101,99	580.168.056,69
	2019	38.336.032.740,84	34.676.994.575,01	2.509.088.203,16	531.665.445,21	618.284.517,46
Pensionsversicherung der Selbständigen	2015	5.908.046.391,97	5.197.333.532,90	529.330.623,40	111.903.074,75	69.479.160,92
	2016	6.075.744.195,33	5.323.681.407,48	538.940.841,72	119.671.915,38	93.450.030,75
	2017	6.190.487.964,57	5.448.694.787,02	551.008.836,08	125.843.365,88	64.940.975,59
	2018	6.407.613.789,05	5.641.721.346,52	567.925.464,25	124.155.732,43	73.811.245,85
	2019	6.669.581.041,51	5.879.103.215,20	585.899.813,52	134.404.033,31	70.173.979,48
Unfallversicherung	2015	1.604.743.472,14	713.881.429,77	668.073.351,59	120.761.014,48	102.027.676,30
	2016	1.613.412.044,12	724.309.843,69	670.935.675,16	123.216.552,23	94.949.973,04
	2017	1.634.417.566,99	728.674.516,67	681.194.269,17	126.055.660,55	98.493.120,60
	2018	1.651.542.349,62	750.194.692,88	684.959.866,24	127.213.781,91	89.174.008,59
	2019	1.687.733.462,60	777.338.905,61	696.653.399,43	133.311.200,48	80.429.957,08

Mittel der Sozialversicherung im Vergleich zum
Bruttoinlandsprodukt und Bundesbudget

1956 - 2019

5.06

Jahr	Brutto- inlandsprodukt ¹⁾	Bundesbudget ²⁾	Mittel der Sozialversicherung		
	in Millionen Euro		in Mio. Euro	in Prozent des	
				Brutto- inlandsproduktes	Bundes- budgets
1956	8.670	2.260	642	7,4	28,4
1961	13.134	3.633	1.224	9,3	33,7
1966	19.515	5.251	2.222	11,4	42,3
1971	30.495	8.181	3.743	12,3	45,8
1976	55.431	16.126	7.486	13,5	46,4
1981	81.370	24.669	11.634	14,3	47,2
1986	108.752	36.219	16.325	15,0	45,1
1991	145.949	45.047	22.187	15,2	49,3
1996	182.133	54.853	28.658	15,7	52,2
2001	220.525	60.409	34.728	15,7	57,5
2006	267.824	70.561	41.018	15,3	58,1
2010	295.897	67.287	49.086	16,6	73,0
2011	310.129	67.814	50.501	16,3	74,5
2012	318.653	76.480	52.579	16,5	68,7
2013	323.910	75.567	54.594	16,9	72,2
2014	333.146	74.653	56.454	16,9	75,6
2015	344.269	74.590	58.259	16,9	78,1
2016	357.300	76.309	60.228	16,9	78,9
2017	370.296	77.457	61.726	16,7	79,7
2018	385.712	78.536	64.194	16,6	81,7
2019 ³⁾	398.682	79.689	66.808	16,8	83,8

1) Quelle: Statistik Austria; Konzept ESVG.

2) Durch die neue Haushaltsordnung ab dem Jahre 1988 mit den Vorjahren nur bedingt vergleichbar.

3) Bruttoinlandsprodukt und Bundesbudget = vorläufige Zahlen.

Öffentliche Mittel für
1995 -

Angaben in Euro

Jahr	Bundesbeitrag ¹⁾ für				
	KV der Bauern	PV der Unselbständigen	PV der gewerblich Selbständigen	PV der Bauern ²⁾	UV der Bauern
1995	61.260.292,00	1.960.130.084,00	1.017.722.651,00	819.651.606,00	11.339.506,00
1996	62.669.273,00	2.064.430.645,00	1.006.340.123,00	841.436.088,00	22.897.248,00
1997	62.669.273,00	2.218.658.896,00	926.027.485,00	833.633.133,00	23.459.154,00
1998	44.621.120,00	2.356.651.744,00	928.551.267,00	839.238.171,00	24.460.586,00
1999	45.328.590,00	2.624.985.138,00	957.180.948,00	878.407.230,00	24.533.695,00
2000	48.159.343,00	2.211.487.177,00	1.016.180.243,00	929.441.073,00	25.261.222,00
2001	-	2.377.420.351,00	738.122.853,00	989.316.839,00	25.856.532,00
2002	-	2.691.259.282,00	1.039.262.637,00	1.031.024.745,00	25.922.208,00
2003	-	3.550.492.062,00	1.019.526.498,00	1.027.478.073,00	26.390.645,00
2004	-	3.797.924.570,00	1.038.596.097,00	1.066.660.953,00	26.515.130,00
2005	-	2.637.396.931,00	708.722.307,00	961.014.160,00	26.965.658,00
2006	-	2.720.410.889,00	656.742.752,00	1.009.715.993,00	27.252.038,00
2007	-	2.666.861.393,00	705.057.438,00	1.066.729.166,00	27.595.196,00
2008	-	2.982.344.969,00	773.876.494,00	1.147.739.367,00	28.000.621,00
2009	-	3.900.490.547,00	812.973.024,00	1.214.383.024,00	28.387.744,00
2010	-	4.166.691.292,00	1.061.049.484,00	1.253.833.321,00	28.574.879,00
2011	-	4.276.839.843,32	1.049.315.228,22	1.277.191.664,78	-
2012	-	4.822.019.739,24	1.125.920.282,17	1.343.246.122,10	-
2013	-	4.957.825.704,97	1.045.523.265,42	1.387.769.394,17	-
2014	-	4.968.560.259,09	1.309.155.412,12	1.437.562.447,40	-
2015	-	4.752.554.371,28	1.272.225.392,04	1.464.091.228,33	-
2016	-	4.665.726.290,78	1.230.634.398,20	1.496.746.052,41	-
2017	-	3.515.073.396,98	1.251.388.897,17	1.495.498.365,20	-
2018	-	4.054.999.875,37	1.279.200.826,53	1.496.574.765,83	-
2019	-	3.981.132.645,01	1.347.056.713,15	1.540.423.754,65	-

1) Im Bereich der Pensionsversicherung ab 2005 Ausfallhaftung des Bundes.

Mit den Jahren vor 2005 nicht mehr vergleichbar.

2) Einschließlich Abgabe von land- und forstwirtschaftlichen Betrieben.

3) Wochengeld, Betriebshilfe (ab 1998), Mutter-Kind-Pass-Untersuchung.

die Sozialversicherung

2019

5.07

Beitrag zum Ausgleichsfonds der PV-Träger	Beitrag zur Schülerunfallversicherung	Ersätze für		
		Mutterschaftsleistungen ³⁾	Jugendlichen-(Vorsorge-)untersuchungen	Ausgleichszulagen
532.726.612,00	4.360.370,00	183.770.412,00	1.654.470,00	814.119.605,00
905.784.685,00	4.360.370,00	218.282.087,00	1.563.629,00	798.065.667,00
877.449.765,00	4.360.370,00	226.188.383,00	1.495.171,00	814.436.531,00
1.001.085.005,00	4.360.370,00	244.415.965,00	1.723.945,00	796.234.675,00
1.031.305.349,00	4.360.370,00	248.142.628,00	1.554.254,00	757.544.458,00
1.017.835.440,00	4.360.370,00	247.835.948,00	1.568.207,00	738.200.185,00
1.289.071.241,00	4.360.370,00	257.984.803,00	1.512.550,00	751.404.379,00
1.674.619.805,00	4.360.000,00	273.108.063,00	1.446.888,00	766.973.371,00
929.162.183,00	4.360.000,00	267.918.841,00	1.410.791,00	793.382.990,00
1.029.932.055,00	4.360.000,00	269.084.880,00	1.227.552,00	811.248.872,00
-	4.360.000,00	281.790.959,00	4.424.927,00	813.669.687,00
-	4.360.000,00	286.876.511,00	4.581.010,00	851.233.210,00
-	4.360.000,00	292.894.255,00	4.266.478,00	930.578.230,00
-	4.360.000,00	309.014.038,00	3.815.745,00	968.521.342,00
-	4.360.000,00	324.031.965,00	3.970.622,00	982.067.387,00
-	4.360.000,00	349.405.501,00	4.290.545,00	980.274.655,00
-	4.360.000,00	327.991.034,52	4.410.609,25	975.776.883,79
-	4.360.000,00	329.037.400,98	4.956.019,63	984.758.010,62
-	4.360.000,00	343.660.092,88	4.459.702,15	1.005.262.007,98
-	4.360.000,00	360.286.105,96	5.298.233,36	1.017.109.989,94
-	4.360.000,00	370.747.022,75	5.177.822,20	987.675.862,04
-	4.360.000,00	398.151.823,63	4.248.305,06	971.134.918,55
-	4.360.000,00	400.886.074,79	2.211.870,88	979.709.917,52
-	4.360.000,00	401.826.642,43	1.921.932,06	977.078.121,46
-	4.360.000,00	416.265.555,34	1.816.771,76	979.825.751,10

Gebarungsergebnisse der
(Unselbständige
Aufgliederung der Einnahmen nach

Angaben in Euro bzw. in Prozent der Gesamteinnahmen

B e z e i c h n u n g	Alle Kranken- versicherungsträger		Gebiets- krankenkassen
	E i n n a h m e n insgesamt	19.996.537.736,85	100,0
Beiträge für Versicherte	16.553.515.366,61	82,8	12.391.018.814,22
Unselbständig Erwerbstätige	9.675.015.270,29	48,4	8.251.468.214,98
Selbständig Erwerbstätige ¹⁾	899.577.575,85	4,5	-
Freiwillig Versicherte	124.784.050,54	0,6	121.237.124,74
Arbeitslose (Leistungsbezieher)	377.576.726,47	1,9	366.331.242,97
Pensionisten, Rentner	4.594.119.717,26	22,9	2.994.975.401,06
Kriegshinterbliebene	3.983.673,43	-	3.983.673,43
Asylwerber	31.329.499,16	0,2	31.329.499,16
Familienangehörige der Wehrpflichtigen	89.253,07	-	77.802,96
Zusatzbeitrag für Angehörige	16.369.731,79	0,1	12.794.318,16
Zusatzversicherung	12.860.805,72	0,1	-
Beitrag zur Spitalfinanzierung	817.809.063,03	4,1	608.821.536,76
Zuschüsse aus dem Ausgleichsfonds	367.107.288,01	1,8	367.107.288,01
Verzugszinsen und Beitragszuschläge	8.890.395,82	-	3.303.957,06
Vermögenserträge	20.617.137,20	0,1	11.237.745,77
Ersätze für Leistungsaufwendungen	2.010.820.834,83	10,1	1.745.441.061,14
Gebühren, Kostenbeteiligungen und Behandlungsbeiträge	671.996.382,22	3,4	424.880.874,43
Rezeptgebühren	423.541.253,19	2,1	323.394.399,23
Service-Entgelt	43.130.446,25	0,2	42.907.303,90
Kostenbeteiligungen	77.081.113,82	0,4	58.579.171,30
Behandlungsbeiträge und Kostenanteile	128.243.568,96	0,7	-
Sonstige betriebliche Erträge	363.590.332,16	1,8	280.495.189,02
Auflösung von Rücklagen	-	-	-

1) Pflichtversicherte Erwerbstätige bei der Sozialversicherungsanstalt der gewerblichen Wirtschaft sowie bei der Sozialversicherungsanstalt der Bauern.

Krankenversicherungsträger 2019
und Selbständige)

Kassenarten und Versicherungsanstalten

5.08

Betriebs- krankenkassen	VA für Eisenbahnen und Bergbau	VA öffentlich Bediensteter	SVA der gewerblichen Wirtschaft	SVA der Bauern
123.479.720,86	635.606.642,87	2.076.806.656,98	1.288.986.997,49	648.172.789,00
109.096.530,29	559.181.465,67	1.826.653.824,13	1.085.703.054,59	581.861.677,71
64.365.121,10	244.124.576,35	1.115.057.357,86	-	-
-	-	-	692.745.457,95	206.832.117,90
83.645,56	861.112,43	186.911,21	2.125.016,74	290.239,86
245.251,63	2.890.546,20	8.109.685,67	-	-
39.009.959,43	285.007.625,06	585.592.136,75	329.374.163,70	360.160.431,26
-	-	-	-	-
-	-	-	-	-
1.821,14	2.782,42	6.392,31	331,08	123,16
173.221,38	490.788,18	2.214.524,97	629.998,29	66.880,81
-	-	-	12.860.805,72	-
5.217.510,05	25.804.035,03	115.486.815,36	47.967.281,11	14.511.884,72
-	-	-	-	-
232,52	8.167,61	2.712,93	5.063.525,06	511.800,64
1.085.184,32	1.069.112,16	5.353.841,10	274.760,78	1.596.493,07
7.614.008,63	42.163.424,00	127.549.416,72	59.367.195,05	28.685.729,29
4.319.076,39	30.124.285,24	96.490.916,91	85.342.161,53	30.839.067,72
3.285.274,24	15.490.375,28	43.175.191,84	25.306.644,11	12.889.368,49
223.142,35	-	-	-	-
810.659,80	2.187.554,66	11.810.146,05	132.878,22	3.560.703,79
-	12.446.355,30	41.505.579,02	59.902.639,20	14.388.995,44
1.364.688,71	3.060.188,19	20.755.945,19	53.236.300,48	4.678.020,57
-	-	-	-	-

Gebarungsergebnisse der
(Unselbständige
Aufgliederung der Ausgaben nach

Angaben in Euro bzw. in Prozent der Gesamteinnahmen

B e z e i c h n u n g	Alle Kranken- versicherungsträger		Gebiets- krankenkassen
A u s g a b e n insgesamt	20.114.686.455,93	100,6	15.315.148.659,93
Versicherungsleistungen insgesamt	19.137.044.219,10	95,7	14.651.566.459,58
Ärztliche Hilfe und gleichgestellte Leistungen	5.001.738.763,08	25,0	3.794.359.152,32
Heilmittel (Arzneien)	3.730.678.490,08	18,7	2.895.909.175,03
Heilbehelfe und Hilfsmittel	314.865.954,72	1,6	232.762.756,59
Zahnbehandlung	805.011.230,62	4,0	630.238.906,32
Zahnersatz	315.781.904,53	1,6	216.601.404,86
Verpflegskosten und sonstige Leistungen	527.052.285,43	2,6	378.600.739,30
Überweisung an den Krankenanstaltenfonds	5.193.891.787,35	26,0	3.889.577.948,01
Medizinische Hauskrankenpflege	26.092.137,35	0,1	19.765.940,20
Krankengeld	844.483.890,33	4,2	761.674.565,95
Rehabilitationsgeld	378.129.714,54	1,9	370.039.760,20
Mutterschaftsleistungen	732.001.357,23	3,7	605.934.065,58
Arzt(Hebammen)hilfe	49.072.496,87	0,3	38.821.069,40
Anstalts(Entbindungsheim)pflge	145.596.301,36	0,7	133.799.813,51
Wochengeld	536.961.892,68	2,7	433.313.182,67
Betriebshilfe	370.666,32	-	-
Medizinische Rehabilitation	545.528.930,98	2,7	355.944.943,79
Gesundheitsfestigung und Krankheitsverhütung	105.926.845,17	0,5	35.000.086,00
Früherkennung von Krankheiten und Gesundheitsförderung	255.901.451,47	1,3	190.836.694,44
Bestattungskostenzuschuss	2.180,20	-	-
Fahrtspesen und Transportkosten für Leistungsempfänger	268.682.545,17	1,3	202.839.753,46
Vertrauensärztlicher Dienst und sonstige Betreuung	91.274.750,85	0,5	71.480.567,53
Verwaltungs- und Verrechnungsaufwand	524.911.055,31	2,6	305.315.471,78
Abschreibungen	79.289.267,38	0,4	48.446.687,40
Überweisungen an den Ausgleichsfonds	195.268.055,93	1,0	195.268.055,93
Sonstige betriebliche Aufwendungen	124.721.992,83	0,6	82.147.327,17
Zuweisung an Rücklagen	53.451.865,38	0,3	32.404.658,07

Krankenversicherungsträger 2019
und Selbständige)

Kassenarten und Versicherungsanstalten

5.09

Betriebs- krankenkassen	VA für Eisenbahnen und Bergbau	VA öffentlich Bediensteter	SVA der gewerblichen Wirtschaft	SVA der Bauern
121.974.095,28	639.400.875,40	2.127.021.962,06	1.281.457.467,12	629.683.396,14
119.294.942,48	592.762.390,71	2.013.556.307,70	1.183.450.326,38	576.413.792,25
29.392.231,70	154.977.706,94	534.989.977,02	349.630.738,27	138.388.956,83
25.808.135,83	115.133.058,12	324.549.766,26	232.764.332,68	136.514.022,16
2.612.383,09	10.178.862,60	28.441.192,66	20.662.614,53	20.208.145,25
4.206.088,58	18.349.910,58	78.987.054,15	53.863.790,98	19.365.480,01
2.850.375,79	13.824.640,00	47.212.396,97	21.174.962,20	14.118.124,71
1.501.060,69	6.723.281,10	91.992.902,13	43.903.508,99	4.330.793,22
37.766.470,80	175.101.462,07	567.623.565,11	330.828.315,19	192.994.026,17
345.194,24	940.295,12	2.093.831,99	1.840.412,61	1.106.463,19
3.443.084,51	18.685.289,22	22.269.844,12	38.411.106,53	-
1.164.125,24	2.705.554,91	4.220.274,19	-	-
1.103.387,73	4.745.941,33	84.202.086,67	23.850.111,23	12.165.764,69
120.953,80	336.823,10	8.663.800,12	536.424,98	593.425,47
143.916,99	876.576,44	6.055.566,89	1.731.319,61	2.989.107,92
838.516,94	3.532.541,79	69.482.719,66	21.214.229,32	8.580.702,30
-	-	-	368.137,32	2.529,00
4.345.893,08	26.974.165,96	125.468.778,21	20.307.691,75	12.487.458,19
524.572,86	12.336.800,99	51.727.428,85	3.230.572,47	3.107.384,00
1.236.000,21	13.538.423,18	21.445.190,65	21.865.040,12	6.980.102,87
2.180,20	-	-	-	-
1.993.818,07	12.057.436,71	21.945.246,67	17.680.338,69	12.165.951,57
999.939,86	6.489.561,88	6.386.772,05	3.436.790,14	2.481.119,39
725.081,79	35.280.283,54	75.577.267,26	66.058.895,91	41.954.055,03
590.016,50	4.432.027,65	12.652.146,76	12.977.927,82	190.461,25
-	-	-	-	-
946.031,12	5.633.735,98	16.770.818,84	10.767.753,26	8.456.326,46
418.023,39	1.292.437,52	8.465.421,50	8.202.563,75	2.668.761,15

Aufgliederung des Leistungsaufwandes in der Krankenversicherung
nach Versicherten und Angehörigen ¹⁾

im Jahre 2019

5.10

Bezeichnung		Krankenversicherung der		
		Unselbständigen	Gewerblichen Selbständigen	Bauern
		in Euro		
Leistungsaufwand i n s g e s a m t	Vers. + Angeh.	17.377.180.100,47	1.183.450.326,38	576.413.792,25
	Versicherte	15.251.313.699,26	1.064.287.285,49	495.741.512,91
	Angehörige	2.125.866.401,21	119.163.040,89	80.672.279,34
Ärztliche Hilfe und gleichgestellte Leistungen	Vers. + Angeh.	4.513.719.067,98	349.630.738,27	138.388.956,83
	Versicherte	3.748.658.497,54	307.068.585,60	99.911.419,48
	Angehörige	765.060.570,44	42.562.152,67	38.477.537,35
Heilmittel (Arzneien)	Vers. + Angeh.	3.361.400.135,24	232.764.332,68	136.514.022,16
	Versicherte	3.049.335.959,97	216.132.349,00	126.292.561,73
	Angehörige	312.064.175,27	16.631.983,68	10.221.460,43
Heilbehelfe und Hilfsmittel	Vers. + Angeh.	273.995.194,94	20.662.614,53	20.208.145,25
	Versicherte	231.523.194,89	17.748.663,41	17.484.347,04
	Angehörige	42.472.000,05	2.913.951,12	2.723.798,21
Zahnbehandlung	Vers. + Angeh.	731.781.959,63	53.863.790,98	19.365.480,01
	Versicherte	560.242.945,99	40.120.007,47	14.664.564,58
	Angehörige	171.539.013,64	13.743.783,51	4.700.915,43
Zahnersatz	Vers. + Angeh.	280.488.817,62	21.174.962,20	14.118.124,71
	Versicherte	221.946.729,85	20.435.991,95	13.361.160,72
	Angehörige	58.542.087,77	738.970,25	756.963,99
Anstaltspflege ²⁾	Vers. + Angeh.	5.148.887.429,21	374.731.824,18	197.324.819,39
	Versicherte	4.589.712.676,72	340.609.285,59	182.840.122,98
	Angehörige	559.174.752,49	34.122.538,59	14.484.696,41
Medizinische Hauskrankenpflege	Vers. + Angeh.	23.145.261,55	1.840.412,61	1.106.463,19
	Versicherte	20.196.605,20	1.816.429,09	994.443,58
	Angehörige	2.948.656,35	23.983,52	112.019,61
Krankengeld	Vers. + Angeh.	806.072.783,80	38.411.106,53	-
	Versicherte	806.072.783,80	38.411.106,53	-
	Angehörige	-	-	-
Rehabilitationsgeld	Vers. + Angeh.	378.129.714,54	-	-
	Versicherte	378.129.714,54	-	-
	Angehörige	-	-	-
Mutterschaftsleistungen	Vers. + Angeh.	695.985.481,31	23.850.111,23	12.165.764,69
	Versicherte	674.349.585,90	23.325.648,59	9.532.332,64
	Angehörige	21.635.895,41	524.462,64	2.633.432,05
Medizinische Rehabilitation	Vers. + Angeh.	512.733.781,04	20.307.691,75	12.487.458,19
	Versicherte	413.577.971,16	15.741.859,20	9.941.220,09
	Angehörige	99.155.809,88	4.565.832,55	2.546.238,10
Gesundheitsfestigung und Krankheitsverhütung	Vers. + Angeh.	99.588.888,70	3.230.572,47	3.107.384,00
	Versicherte	82.407.241,10	2.944.001,53	2.534.892,87
	Angehörige	17.181.647,60	286.570,94	572.491,13
Früherkennung von Krankheiten und Gesundheitsförderung	Vers. + Angeh.	227.056.308,48	21.865.040,12	6.980.102,87
	Versicherte	194.695.214,99	20.130.710,09	5.085.519,43
	Angehörige	32.361.093,49	1.734.330,03	1.894.583,44
Bestattungs- kostenzuschuss	Vers. + Angeh.	2.180,20	-	-
	Versicherte	2.180,20	-	-
	Angehörige	-	-	-
Fahrtspesen und Transportkosten für Leistungsempfänger	Vers. + Angeh.	238.836.254,91	17.680.338,69	12.165.951,57
	Versicherte	214.817.683,00	16.711.942,07	11.311.385,37
	Angehörige	24.018.571,91	968.396,62	854.566,20
Vertrauensärztlicher Dienst und sonstige Betreuung	Vers. + Angeh.	85.356.841,32	3.436.790,14	2.481.119,39
	Versicherte	65.644.714,41	3.090.705,37	1.787.542,40
	Angehörige	19.712.126,91	346.084,77	693.576,99

1) Mitversicherte ohne Beitragsleistung.

2) Verpflegskosten und sonstige Leistungen sowie Überweisung an den Krankenanstaltenfonds.

Leistungsaufwand für Angehörige ¹⁾ in der Krankenversicherung
nach Versicherungsträgern und Leistungsarten
im Jahre 2019

Angaben in Euro

5.11

Versicherungsträger	Leistungs- aufwand insgesamt	Ärztliche Hilfe und gleichgestellte Leistungen	Heilmittel (Arzneien)	Zahnbehandlung und Zahnersatz	Anstalts- pflege ²⁾	Sonstige Leistungen
Alle KV-Träger	2.325.701.721,44	846.100.260,46	338.917.619,38	250.021.734,59	607.781.987,49	282.880.119,52
Gebietskrankenkassen	1.568.884.385,01	542.206.603,84	255.585.133,19	170.592.237,12	425.147.913,85	175.352.497,01
Betriebskrankenkassen	16.195.031,78	4.512.141,73	2.638.001,81	1.541.100,32	5.504.925,19	1.998.862,73
VA für Eisenbahnen und Bergbau	95.898.325,69	25.745.433,15	14.895.068,32	6.205.989,01	36.175.608,04	12.876.227,17
VA öffentlich Bediensteter ³⁾	444.888.658,73	192.596.391,72	38.945.971,95	51.741.774,96	92.346.305,41	69.258.214,69
SVA der gewerblichen Wirtschaft	119.163.040,89	42.562.152,67	16.631.983,68	14.482.753,76	34.122.538,59	11.363.612,19
SVA der Bauern	80.672.279,34	38.477.537,35	10.221.460,43	5.457.879,42	14.484.696,41	12.030.705,73

1) Mitversicherte ohne Beitragsleistung.

2) Verpflegskosten und sonstige Leistungen sowie Überweisung an den Krankenanstaltenfonds.

3) Bei der Versicherungsanstalt öffentlich Bediensteter Leistungen für Angehörige geschätzt.

Gebarungsergebnisse in der Krankenversicherung
Übersicht nach Versicherungsträgern

Berichtsjahr: 2019

Angaben in Euro

5.12

Versicherungsträger	Einnahmen	Ausgaben	Saldo	
			absolut	in % der Einnahmen
Alle KV-Träger	19.996.537.736,85	20.114.686.455,93	- 118.148.719,08	- 0,6
Gebietskrankenkassen	15.223.484.929,65	15.315.148.659,93	- 91.663.730,28	- 0,6
Wien	3.828.798.810,68	3.888.915.066,12	- 60.116.255,44	- 1,6
Niederösterreich	2.537.839.799,73	2.546.099.878,89	- 8.260.079,16	- 0,3
Burgenland	437.161.402,41	442.342.447,63	- 5.181.045,22	- 1,2
Oberösterreich	2.601.571.259,57	2.615.139.055,31	- 13.567.795,74	- 0,5
Steiermark	1.987.469.460,23	1.999.295.325,50	- 11.825.865,27	- 0,6
Kärnten	971.025.123,95	955.536.876,56	+ 15.488.247,39	+ 1,6
Salzburg	960.186.136,81	958.753.619,08	+ 1.432.517,73	+ 0,1
Tirol	1.211.907.655,58	1.215.649.660,48	- 3.742.004,90	- 0,3
Vorarlberg	687.525.280,69	693.416.730,36	- 5.891.449,67	- 0,9
Betriebskrankenkassen	123.479.720,86	121.974.095,28	+ 1.505.625,58	+ 1,2
Verkehrsbetriebe	45.756.405,62	45.167.351,20	+ 589.054,42	+ 1,3
Mondi	6.596.656,66	6.435.717,30	+ 160.939,36	+ 2,4
VABS	33.333.017,24	35.471.205,54	- 2.138.188,30	- 6,4
Zeltweg	10.939.600,65	9.868.784,57	+ 1.070.816,08	+ 9,8
Kapfenberg	26.854.040,69	25.031.036,67	+ 1.823.004,02	+ 6,8
VA für Eisenbahnen und Bergbau	635.606.642,87	639.400.875,40	- 3.794.232,53	- 0,6
Abteilung A	310.239.277,52	267.432.352,14	+ 42.806.925,38	+ 13,8
Abteilung B	325.367.365,35	371.968.523,26	- 46.601.157,91	- 14,3
VA öffentlich Bediensteter	2.076.806.656,98	2.127.021.962,06	- 50.215.305,08	- 2,4
SVA der gewerblichen Wirtschaft	1.288.986.997,49	1.281.457.467,12	+ 7.529.530,37	+ 0,6
SVA der Bauern	648.172.789,00	629.683.396,14	+ 18.489.392,86	+ 2,9

Kopfquoten ¹⁾ in der Krankenversicherung der Unselbständigen
im Jahre 2019

Angaben in Euro

5.13

Bezeichnung	KV der Unselbständigen insgesamt	Gebiets- krankenkassen	Betriebs- krankenkassen	VA für Eisenbahnen und Bergbau	VA öffentlich Bediensteter
Einnahmen insgesamt	2.856,69	2.757,41	3.537,29	3.814,09	3.465,48
Beitragseinnahmen	2.354,71	2.244,37	3.125,26	3.355,48	3.048,06
Ausgaben insgesamt	2.879,50	2.774,00	3.494,18	3.836,86	3.549,25
Ärztliche Hilfe und gleichgestellte Leistungen	713,99	687,27	841,99	929,98	892,72
Heilmittel (Arzneien)	531,72	524,53	739,32	690,88	541,56
Heilbehelfe und Hilfsmittel	43,34	42,16	74,84	61,08	47,46
Zahnbehandlung	115,76	114,15	120,49	110,11	131,80
Zahnersatz	44,37	39,23	81,65	82,96	78,78
Anstaltspflege ²⁾	814,47	773,09	1.124,89	1.091,08	1.100,67
Medizinische Hauskrankenpflege	3,66	3,58	9,89	5,64	3,49
Krankengeld	127,51	137,96	98,63	112,12	37,16
Rehabilitationsgeld	59,81	67,02	33,35	16,24	7,04
Mutterschaftsleistungen	110,09	109,75	31,61	28,48	140,50
Medizinische Rehabilitation	81,11	64,47	124,50	161,86	209,36
Gesundheitsfestigung und Krankheitsverhütung	15,75	6,34	15,03	74,03	86,32
Früherkennung von Krankheiten und Gesundheitsförderung	35,92	34,57	35,41	81,24	35,78
Bestattungskostenzuschuss	-	-	0,06	-	-
Fahrtspesen und Transportkosten für Leistungsempfänger	37,78	36,74	57,12	72,35	36,62
Vertrauensärztlicher Dienst und sonstige Betreuung	13,50	12,95	28,65	38,94	10,66
Verwaltungs- und Verrechnungsaufwand	65,95	55,30	20,77	211,71	126,11
Sonstige Ausgaben	64,77	64,89	55,98	68,16	63,22

1) Errechnet aufgrund des durchschnittlichen Gesamtstandes der direkt Versicherten.

2) Verpflegskosten und sonstige Leistungen sowie Überweisung an den Krankenanstaltenfonds.

Kopfquoten ¹⁾ in der Krankenversicherung
2013 -

Angaben in Euro

Versicherungsträger	Kopfquote der Einnahmen					
	2013	2014	2015	2016	2017	2018
Alle KV-Träger	2.366,76	2.408,80	2.484,13	2.550,73	2.613,43	2.713,97
Gebietskrankenkassen	2.342,15	2.382,69	2.451,49	2.528,90	2.587,77	2.693,61
Wien	2.637,62	2.613,58	2.639,48	2.722,68	2.758,80	2.840,11
Niederösterreich	2.288,05	2.337,27	2.398,50	2.483,62	2.533,25	2.646,31
Burgenland	2.162,79	2.221,76	2.287,33	2.361,29	2.411,09	2.531,50
Oberösterreich	2.286,87	2.358,81	2.420,89	2.505,30	2.565,08	2.714,13
Steiermark	2.224,88	2.244,11	2.361,09	2.439,65	2.511,35	2.575,67
Kärnten	2.263,00	2.401,77	2.553,95	2.549,97	2.663,01	2.762,99
Salzburg	2.232,50	2.291,94	2.356,29	2.436,24	2.489,03	2.659,51
Tirol	2.182,27	2.254,85	2.328,00	2.421,31	2.500,44	2.585,07
Vorarlberg	2.269,66	2.322,46	2.404,55	2.467,10	2.538,63	2.650,08
Betriebskrankenkassen	3.083,07	3.031,02	3.192,19	3.268,85	3.364,81	3.477,83
Austria Tabak	3.381,66	3.418,00	3.454,26	3.585,83	-	-
Verkehrsbetriebe	2.865,71	2.661,23	2.965,88	3.027,67	3.102,27	3.234,16
Mondi	3.472,00	3.454,28	3.674,61	3.709,98	3.760,30	3.760,29
VABS	3.176,39	3.243,70	3.260,52	3.357,31	3.497,29	3.596,01
Zeltweg	3.417,74	3.436,73	3.543,09	3.683,22	3.747,00	3.876,37
Kapfenberg	3.078,70	3.124,71	3.234,74	3.293,61	3.460,48	3.572,52
VA für Eisenbahnen und Bergbau	3.344,06	3.420,36	3.515,87	3.588,93	3.640,50	3.719,27
VA öffentlich Bediensteter	3.017,13	3.071,45	3.131,98	3.169,97	3.317,83	3.391,62
SVA der gewerblichen Wirtschaft	1.749,16	1.804,42	1.907,68	1.960,64	2.009,15	2.095,75
SVA der Bauern	2.032,15	2.058,11	2.230,39	2.191,94	2.196,96	2.290,40

1) Errechnet aufgrund des durchschnittlichen Gesamtstandes der direkt Versicherten.

nach Versicherungsträgern

2019

5.14

	Kopfquote der Ausgaben						
2019	2013	2014	2015	2016	2017	2018	2019
2.779,27	2.334,31	2.395,73	2.479,67	2.534,56	2.606,24	2.690,42	2.795,70
2.757,41	2.313,53	2.374,44	2.457,27	2.512,14	2.587,19	2.669,19	2.774,00
2.957,79	2.541,47	2.600,70	2.652,98	2.677,66	2.788,11	2.864,72	3.004,23
2.690,93	2.288,07	2.337,26	2.398,51	2.483,61	2.533,26	2.646,31	2.699,70
2.589,39	2.162,77	2.221,75	2.287,33	2.361,29	2.403,01	2.507,69	2.620,07
2.712,65	2.254,39	2.333,32	2.436,43	2.486,11	2.561,51	2.648,68	2.726,79
2.636,62	2.224,88	2.256,69	2.361,09	2.439,66	2.480,21	2.525,61	2.652,30
2.883,93	2.307,76	2.407,33	2.536,83	2.549,98	2.663,00	2.749,21	2.837,93
2.676,75	2.180,98	2.247,91	2.342,88	2.392,00	2.479,82	2.536,71	2.672,73
2.667,44	2.182,28	2.254,84	2.344,06	2.421,30	2.478,68	2.554,93	2.675,65
2.729,02	2.269,66	2.322,45	2.416,46	2.467,09	2.538,64	2.650,08	2.752,41
3.537,29	3.011,58	3.060,72	3.094,36	3.140,40	3.223,81	3.358,91	3.494,18
-	3.409,23	3.318,23	3.341,14	3.712,26	-	-	-
3.308,97	3.012,86	2.970,76	2.990,29	3.022,20	3.171,02	3.227,46	3.266,36
3.889,54	3.201,61	3.392,70	3.443,95	3.406,70	3.557,88	3.693,57	3.794,63
3.631,44	3.048,71	3.191,67	3.285,33	3.283,38	3.365,57	3.571,00	3.864,38
3.891,71	3.092,94	3.206,50	3.245,49	3.322,68	3.310,74	3.428,20	3.510,78
3.631,87	2.783,98	2.871,75	2.857,15	2.931,84	3.031,96	3.233,90	3.385,30
3.814,09	3.288,71	3.367,85	3.487,16	3.580,31	3.657,46	3.727,73	3.836,86
3.465,48	2.950,55	3.029,75	3.161,66	3.215,88	3.332,10	3.440,42	3.549,25
2.148,06	1.780,47	1.831,28	1.889,95	1.933,69	1.957,11	2.038,56	2.135,51
2.374,08	1.896,55	1.954,31	2.018,87	2.093,85	2.111,15	2.195,06	2.306,37

Die Entwicklung der Kopfquoten ¹⁾
in der Krankenversicherung der Unselbständigen
2015 - 2019

Angaben in Euro

5.15

Bezeichnung	2015	2016	2017	2018	2019
Einnahmen insgesamt	2.548,54	2.621,12	2.688,15	2.790,64	2.856,69
Beitragseinnahmen	2.101,30	2.143,96	2.206,34	2.283,62	2.354,71
Ausgaben insgesamt	2.554,93	2.609,66	2.688,63	2.773,40	2.879,50
Ärztliche Hilfe und gleichgestellte Leistungen	607,71	620,24	640,70	676,39	713,99
Heilmittel (Arzneien)	499,46	502,46	515,05	523,48	531,72
Heilbehelfe und Hilfsmittel	36,61	36,74	38,14	41,63	43,34
Zahnbehandlung	102,25	107,73	107,22	110,12	115,76
Zahnersatz	39,82	39,40	38,94	43,46	44,37
Anstaltspflege ²⁾	726,95	730,38	764,21	784,14	814,47
Medizinische Hauskrankenpflege	2,82	2,69	2,83	3,36	3,66
Krankengeld	107,67	108,42	111,91	118,01	127,51
Rehabilitationsgeld	40,98	50,84	54,29	58,06	59,81
Mutterschaftsleistungen	101,51	104,97	106,91	106,75	110,09
Medizinische Rehabilitation	65,65	67,41	71,48	74,53	81,11
Gesundheitsfestigung und Krankheitsverhütung	14,76	14,16	14,02	14,51	15,75
Früherkennung von Krankheiten und Gesundheitsförderung	29,81	32,54	34,12	34,77	35,92
Bestattungskostenzuschuss	-	-	-	-	-
Fahrtspesen und Transportkosten für Leistungsempfänger	33,87	34,22	34,39	35,92	37,78
Vertrauensärztlicher Dienst und sonstige Betreuung	13,33	13,18	13,12	13,31	13,50
Sonstige Ausgaben	131,73	144,28	141,30	134,96	130,72

1) Errechnet aufgrund des durchschnittlichen Gesamtstandes der direkt Versicherten.

2) Verpflegskosten und sonstige Leistungen sowie Überweisung an den Krankenanstaltenfonds.

Die Entwicklung der Beitragseinnahmen (ohne Beitrag zur Spitalfinanzierung) nach Versichertenkategorien
in der Krankenversicherung der Unselbständigen

2000 - 2019

Angaben in Euro

5.16

Jahr	Beitrags- einnahmen insgesamt	davon Beiträge für				
		Erwerbstätige	Freiwillig Versicherte	Arbeitslose	Pensionisten, Rentner	Sonstige
2000	7.050.848.237,00	4.820.498.390,00	99.318.256,00	349.928.417,00	1.702.895.504,00	78.207.670,00
2001	7.240.312.518,00	4.907.131.188,00	100.247.552,00	359.818.909,00	1.779.677.997,00	93.436.872,00
2002	7.341.586.969,00	4.975.331.603,00	102.102.348,00	342.079.716,00	1.826.115.985,00	95.957.317,00
2003	7.519.706.875,00	5.087.335.143,00	104.260.497,00	344.870.097,00	1.884.537.244,00	98.703.894,00
2004	8.003.477.182,00	5.363.571.362,00	112.116.615,00	350.646.896,00	2.072.757.059,00	104.385.250,00
2005	8.345.937.473,00	5.622.591.274,00	114.074.148,00	209.150.041,00	2.283.090.845,00	117.031.165,00
2006	8.725.665.027,00	5.891.082.217,00	115.511.494,00	215.215.098,00	2.385.846.364,00	118.009.854,00
2007	9.084.126.089,00	6.170.237.173,00	116.949.103,00	205.682.141,00	2.473.357.361,00	117.900.311,00
2008	9.688.139.267,00	6.646.924.757,00	119.415.277,00	207.930.268,00	2.672.724.471,00	41.144.494,00
2009	9.918.799.975,00	6.685.809.851,00	121.771.974,00	253.283.266,00	2.818.497.050,00	39.437.834,00
2010	10.186.112.175,00	6.830.448.531,00	120.908.309,00	272.695.553,00	2.925.620.911,00	36.438.871,00
2011	10.555.229.610,54	7.105.441.689,23	112.609.697,62	286.175.107,02	3.016.447.776,20	34.555.340,47
2012	10.925.236.026,85	7.333.520.936,36	113.950.322,02	299.389.244,96	3.144.278.794,32	34.096.729,19
2013	11.333.309.069,96	7.586.408.361,23	113.076.943,57	325.192.617,58	3.272.355.945,80	36.275.201,78
2014	11.694.860.120,51	7.818.491.531,21	115.687.562,32	343.749.321,19	3.377.035.028,19	39.896.677,60
2015	12.082.429.226,19	8.073.905.003,94	118.522.047,98	376.508.217,12	3.455.433.791,27	58.060.165,88
2016	12.552.907.590,97	8.408.174.042,22	121.320.368,43	395.467.791,60	3.530.678.592,55	97.266.796,17
2017	13.028.865.476,35	8.794.961.432,94	122.497.867,37	395.683.199,53	3.631.110.837,02	84.612.139,49
2018	13.590.051.085,51	9.261.868.558,44	123.365.133,64	385.830.673,45	3.750.294.940,28	68.691.779,70
2019	14.130.620.737,11	9.675.015.270,29	122.368.793,94	377.576.726,47	3.904.585.122,30	51.074.824,11

Vergleichende Gegenüberstellung
der Gebarungsergebnisse in der Krankenversicherung der Unselbständigen ¹⁾
2017 - 2019

5.17

Bezeichnung	2017	2018	2019	2017	2018	2019
	in Euro			in Prozent der Einnahmen		
Einnahmen	16.720.312.627,63	17.495.246.241,62	18.059.377.950,36	100,0	100,0	100,0
Ausgaben	16.723.268.589,88	17.387.258.976,30	18.203.545.592,67	100,0	99,4	100,8
Saldo	- 2.955.962,25	+ 107.987.265,32	- 144.167.642,31	-	+ 0,6	- 0,8
Ärztliche Hilfe und gleichgestellte Leistungen	3.985.127.381,31	4.240.490.310,44	4.513.719.067,98	23,8	24,2	25,0
Heilmittel (Arzneien)	3.203.596.768,03	3.281.812.786,32	3.361.400.135,24	19,2	18,8	18,6
Heilbehelfe und Hilfsmittel	237.223.074,55	261.019.465,56	273.995.194,94	1,4	1,5	1,5
Zahnbehandlung, Zahnersatz	909.162.594,50	962.850.089,49	1.012.270.777,25	5,4	5,5	5,6
Anstaltspflege ²⁾	4.753.373.032,67	4.915.942.742,30	5.148.887.429,21	28,4	28,1	28,5
Medizinische Hauskrankenpflege	17.589.232,17	21.088.384,95	23.145.261,55	0,1	0,1	0,1
Krankengeld	696.100.751,65	739.822.029,00	806.072.783,80	4,2	4,2	4,5
Rehabilitationsgeld	337.655.795,39	364.023.629,01	378.129.714,54	2,0	2,1	2,1
Mutterschaftsleistungen	664.954.173,10	669.236.607,24	695.985.481,31	4,0	3,8	3,9
Medizinische Rehabilitation	444.611.009,00	467.263.065,43	512.733.781,04	2,7	2,7	2,8
Gesundheitsfestigung und Krankheitsverhütung	87.225.961,81	90.961.797,09	99.588.888,70	0,5	0,5	0,5
Früherkennung von Krankheiten und Gesundheitsförderung	212.210.426,57	217.988.446,32	227.056.308,48	1,3	1,3	1,3
Bestattungskostenzuschuss	4.796,44	1.744,16	2.180,20	-	-	-
Fahrtspesen und Transportkosten für Leistungsempfänger	213.900.780,11	225.220.369,68	238.836.254,91	1,3	1,3	1,3
Vertrauensärztlicher Dienst und sonstige Betreuung	81.631.141,67	83.447.964,66	85.356.841,32	0,5	0,5	0,5
Sonstige Ausgaben	878.901.670,91	846.089.544,65	826.365.492,20	5,2	4,8	4,6

1) Nach dem ASVG und B-KUVG eingerichtete Versicherungsträger.

2) Verpflegskosten und sonstige Leistungen sowie Überweisung an den Krankenanstaltenfonds.

Vergleichende Gegenüberstellung
der Gebarungsergebnisse in der Krankenversicherung der Selbständigen ¹⁾
2017 - 2019

5.18

Bezeichnung	2017	2018	2019	2017	2018	2019
	in Euro			in Prozent der Einnahmen		
Einnahmen	1.770.325.330,98	1.864.324.114,70	1.937.159.786,49	100,0	100,0	100,0
Ausgaben	1.716.454.054,01	1.804.407.636,74	1.911.140.863,26	97,0	96,8	98,7
Saldo	+ 53.871.276,97	+ 59.916.477,96	+ 26.018.923,23	+ 3,0	+ 3,2	+ 1,3
Ärztliche Hilfe und gleichgestellte Leistungen	438.281.436,21	458.654.838,49	488.019.695,10	24,8	24,6	25,2
Heilmittel (Arzneien)	350.026.379,51	360.552.689,60	369.278.354,84	19,8	19,3	19,1
Heilbehelfe und Hilfsmittel	40.267.638,93	38.905.982,47	40.870.759,78	2,3	2,1	2,1
Zahnbehandlung, Zahnersatz	100.666.383,30	104.300.228,47	108.522.357,90	5,7	5,6	5,6
Anstaltspflege ²⁾	496.395.100,84	532.895.433,65	572.056.643,57	28,0	28,6	29,5
Medizinische Hauskrankenpflege	2.374.732,43	2.894.978,51	2.946.875,80	0,1	0,2	0,2
Krankengeld	28.794.586,07	32.598.563,53	38.411.106,53	1,6	1,8	2,0
Mutterschaftsleistungen	33.862.833,96	34.850.531,03	36.015.875,92	1,9	1,9	1,9
Medizinische Rehabilitation	28.114.820,61	30.624.576,41	32.795.149,94	1,6	1,6	1,7
Gesundheitsfestigung und Krankheitsverhütung	6.700.652,71	6.843.941,43	6.337.956,47	0,4	0,4	0,3
Früherkennung von Krankheiten und Gesundheitsförderung	26.614.716,90	26.617.672,77	28.845.142,99	1,5	1,4	1,5
Bestattungskostenzuschuss	-	-	-	-	-	-
Fahrtspesen und Transportkosten für Leistungsempfänger	28.558.651,36	28.729.337,79	29.846.290,26	1,6	1,5	1,5
Vertrauensärztlicher Dienst und sonstige Betreuung	5.349.173,75	5.764.920,42	5.917.909,53	0,3	0,3	0,3
Sonstige Ausgaben	130.446.947,43	140.173.942,17	151.276.744,63	7,4	7,5	7,8

1) Nach dem GSVG und BSVG eingerichtete Versicherungsträger.

2) Verpflegskosten und sonstige Leistungen sowie Überweisung an den Krankenanstaltenfonds.

Eigene Einrichtungen in der Sozialversicherung
Zusammenstellung der Abrechnungen

2017 - 2019

Betragsangaben in Euro

5.19

Bezeichnung	2017	2018	2019
Zahl der erfassten Krankenhäuser, Ambulatorien, Heime usw.	137	136	136
Erträge insgesamt	293.021.246,75	317.289.687,71	327.240.770,97
Kostenersätze von SV-Trägern	193.536.082,30	206.616.515,41	214.197.024,42
Sonstige Erträge	99.485.164,45	110.673.172,30	113.043.746,55
Aufwendungen insgesamt	1.214.082.490,57	1.241.272.358,11	1.304.493.928,69
Sachaufwand	178.079.845,70	173.320.654,36	186.859.088,59
Miete und Hausaufwendungen	55.110.039,71	50.015.502,84	54.574.318,93
Energie- und Reinigungsaufwand	40.557.065,13	40.125.811,11	43.686.977,02
Inventarstandhaltung und Nachschaffungen	18.230.343,10	18.625.793,64	19.664.912,94
Übriger Sachaufwand	64.182.397,76	64.553.546,77	68.932.879,70
Personalaufwand	900.623.895,13	929.670.418,15	974.812.208,73
Medizinischer Aufwand und Verpflegung	135.378.749,74	138.281.285,60	142.822.631,37
Ärztgehonorare	4.867.029,69	5.262.568,99	5.422.321,99
Untersuchungs- und Behandlungsmaterial, Heilmittel	92.185.941,67	93.894.234,00	96.544.402,55
Bäder, Trinkkuren, Kurtaxen	1.994.033,34	1.910.422,09	1.928.782,66
Verpflegung	13.580.396,23	13.585.526,43	14.504.763,83
Sonstiger	22.751.348,81	23.628.534,09	24.422.360,34
Überleitung in die Erfolgsrechnung insgesamt	921.061.243,82	923.982.670,40	977.253.157,72
Ärztliche Hilfe und gleichgestellte Leistungen ¹⁾	121.097.523,94	131.100.382,95	134.941.800,90
Zahnbehandlung ¹⁾	50.895.547,80	51.152.859,82	52.574.788,39
Zahnersatz ¹⁾	37.422.748,91	40.061.878,85	40.869.963,79
Anstaltspflege ¹⁾	147.147.959,40	149.133.466,25	155.319.572,23
Mutterschaftsleistungen ¹⁾	864.961,60	890.195,39	842.969,57
Gesundheitsfestigung, Krankheitsverhütung ¹⁾	28.219.090,89	26.173.322,54	28.995.193,93
Früherkennung v. Krankheiten u. Gesundheitsförderung ¹⁾	8.127.200,50	7.958.917,41	9.017.754,88
Unfallheilbehandlung ²⁾	232.065.786,18	226.987.967,17	238.625.137,13
Gesundheitsvorsorge, Rehabilitation ³⁾	294.861.651,56	290.037.267,35	315.537.743,84
Unfallverhütung ²⁾	358.773,04	486.412,67	528.233,06
Sonstiger	-	-	-

1) Krankenversicherung

2) Unfallversicherung

3) Kranken-, Unfall- und Pensionsversicherung

Die Entwicklung der Ausfallhaftung des Bundes zur Pensionsversicherung

2015 - 2019

Angaben in Euro

5.20

Bezeichnung	2015	2016	2017	2018	2019
Pensionsversicherung insgesamt	7.488.870.991,65	7.393.106.741,39	6.261.960.659,35	6.830.775.467,73	6.868.613.112,81
Pensionsversicherung der Unselbständigen	4.752.554.371,28	4.665.726.290,78	3.515.073.396,98	4.054.999.875,37	3.981.132.645,01
Pensionsversicherungsanstalt	4.409.432.858,60	4.338.623.053,22	3.203.042.416,35	3.770.081.891,74	3.707.588.213,11
VA für Eisenbahnen und Bergbau	343.121.512,68	327.103.237,56	312.030.980,63	284.917.983,63	273.544.431,90
Pensionsversicherung der Selbständigen	2.736.316.620,37	2.727.380.450,61	2.746.887.262,37	2.775.775.592,36	2.887.480.467,80
SVA der gewerblichen Wirtschaft	1.272.225.392,04	1.230.634.398,20	1.251.388.897,17	1.279.200.826,53	1.347.056.713,15
SVA der Bauern	1.464.091.228,33	1.496.746.052,41	1.495.498.365,20	1.496.574.765,83	1.540.423.754,65
VA des österreichischen Notariates	-	-	-	-	-

Gebarungsergebnisse der
im Jahre

Angaben in Euro

Bezeichnung	Pensions- versicherung insgesamt	Pensions- versicherungs- anstalt
E i n n a h m e n insgesamt	45.007.909.989,52	37.471.073.577,11
Beiträge für Versicherte	36.935.467.742,32	32.893.362.831,96
Ausfallhaftung des Bundes	6.868.613.112,81	3.707.588.213,11
Ausgleichszulagenersätze	979.825.751,10	699.210.641,09
Sonstige Einnahmen	224.003.383,29	170.911.890,95
Auflösung von Rücklagen	-	-
A u s g a b e n insgesamt	45.005.613.782,35	37.475.073.577,11
Pensionsaufwand	39.425.380.519,35	33.095.923.557,42
Ausgleichszulagenaufwand	979.825.751,10	699.210.641,09
Gesundheitsvorsorge und Rehabilitation	1.272.916.487,76	1.095.245.246,83
Krankenversicherung der Pensionisten	1.807.458.245,06	1.304.874.082,25
Sonstige Leistungen	165.504.803,62	155.429.959,32
Ersätze für Rehabilitationsgeld inkl. KV-Beiträge	416.600.264,92	413.359.906,75
Verwaltungs- und Verrechnungsaufwand	666.069.478,52	515.055.227,41
Sonstige Ausgaben	266.145.293,34	191.974.956,04
Zuweisung an Rücklagen	5.712.938,68	4.000.000,00
S a l d o	+ 2.296.207,17	- 4.000.000,00

Pensionsversicherungsträger

2019

5.21

VA für Eisenbahnen und Bergbau	SVA der gewerblichen Wirtschaft	SVA der Bauern	VA des österreichischen Notariates
860.859.163,73	4.181.801.538,58	2.453.301.037,34	40.874.672,76
576.737.405,06	2.731.728.109,11	696.085.116,93	37.554.279,26
273.544.431,90	1.347.056.713,15	1.540.423.754,65	-
6.633.725,32	69.357.593,07	204.623.791,62	-
3.943.601,45	33.659.123,25	12.168.374,14	3.320.393,50
-	-	-	-
860.959.163,73	4.183.081.140,04	2.453.601.037,34	32.898.864,13
734.036.679,29	3.729.641.948,94	1.836.116.030,12	29.662.303,58
6.633.725,32	69.357.593,07	204.623.791,62	-
16.243.729,81	82.318.672,85	78.955.888,85	152.949,42
76.525.050,33	159.447.412,87	266.611.699,61	-
1.960.106,51	4.850.870,48	2.702.006,49	561.860,82
3.240.358,17	-	-	-
16.610.217,80	74.933.787,62	58.104.211,47	1.366.034,22
5.609.296,50	61.251.252,75	6.187.409,18	1.122.378,87
100.000,00	1.279.601,46	300.000,00	33.337,22
- 100.000,00	- 1.279.601,46	- 300.000,00	+ 7.975.808,63

Vergleichende Gegenüberstellung
der Gebarungsergebnisse in der Pensionsversicherung der Unselbständigen
2017 - 2019

5.22

Bezeichnung	2017	2018	2019	2017	2018	2019
	in Euro			in Prozent der Einnahmen		
E i n n a h m e n insgesamt	35.371.158.898,28	36.678.647.715,68	38.331.932.740,84	100,0	100,0	100,0
Beiträge für Versicherte	31.005.592.937,31	31.754.664.860,58	33.470.100.237,02	87,7	86,6	87,3
Ausfallhaftung des Bundes	3.515.073.396,98	4.054.999.875,37	3.981.132.645,01	9,9	11,0	10,4
Ausgleichszulagenersatz	687.689.004,13	694.856.161,36	705.844.366,41	1,9	1,9	1,8
Sonstige Einnahmen	162.803.559,86	174.126.818,37	174.855.492,40	0,5	0,5	0,5
Auflösung von Rücklagen	-	-	-	-	-	-
A u s g a b e n insgesamt	35.375.778.898,28	36.682.747.715,68	38.336.032.740,84	100,0	100,0	100,0
Pensionsaufwand	31.217.045.111,92	32.378.073.702,08	33.829.960.236,71	88,3	88,3	88,3
Ausgleichszulagenaufwand	687.689.004,13	694.856.161,36	705.844.366,41	1,9	1,9	1,8
Gesundheitsvorsorge und Rehabilitation	1.008.023.731,71	1.069.943.555,26	1.111.488.976,64	2,8	2,9	2,9
Krankenversicherung der Pensionisten	1.277.885.174,64	1.323.567.605,02	1.381.399.132,58	3,6	3,6	3,6
Sonstige Leistungen	105.118.365,64	119.699.533,28	157.390.065,83	0,3	0,3	0,4
Ersätze für Rehabilitationsgeld inkl. KV-Beiträge	378.365.480,74	398.269.432,33	416.600.264,92	1,1	1,1	1,1
Verwaltungs- und Verrechnungsaufwand	496.873.453,32	516.439.101,99	531.665.445,21	1,4	1,4	1,4
Sonstige Ausgaben	200.158.576,18	177.798.624,36	197.584.252,54	0,6	0,5	0,5
Zuweisung an Rücklagen	4.620.000,00	4.100.000,00	4.100.000,00	-	-	-
S a l d o	- 4.620.000,00	- 4.100.000,00	- 4.100.000,00	-	-	-

Vergleichende Gegenüberstellung
der Gebarungsergebnisse in der Pensionsversicherung der Selbständigen
2017 - 2019

5.23

Bezeichnung	2017	2018	2019	2017	2018	2019
	in Euro			in Prozent der Einnahmen		
E i n n a h m e n insgesamt	6.197.011.099,61	6.415.003.823,24	6.675.977.248,68	100,0	100,0	100,0
Beiträge für Versicherte	3.114.435.384,17	3.310.034.327,90	3.465.367.505,30	50,3	51,6	51,9
Ausfallhaftung des Bundes	2.746.887.262,37	2.775.775.592,36	2.887.480.467,80	44,3	43,3	43,3
Ausgleichszulagenersätze	292.020.913,39	282.221.960,10	273.981.384,69	4,7	4,4	4,1
Sonstige Einnahmen	43.667.539,68	46.971.942,88	49.147.890,89	0,7	0,7	0,7
Auflösung von Rücklagen	-	-	-	-	-	-
A u s g a b e n insgesamt	6.190.487.964,57	6.407.613.789,05	6.669.581.041,51	99,9	99,9	99,9
Pensionsaufwand	5.149.327.920,82	5.351.384.125,24	5.595.420.282,64	83,1	83,4	83,8
Ausgleichszulagenaufwand	292.020.913,39	282.221.960,10	273.981.384,69	4,7	4,4	4,1
Gesundheitsvorsorge und Rehabilitation	152.183.175,09	157.319.353,86	161.427.511,12	2,5	2,5	2,4
Krankenversicherung der Pensionisten	398.182.771,81	410.496.742,06	426.059.112,48	6,4	6,4	6,4
Sonstige Leistungen	7.988.841,99	8.224.629,51	8.114.737,79	0,1	0,1	0,1
Verwaltungs- und Verrechnungsaufwand	125.843.365,88	124.155.732,43	134.404.033,31	2,0	1,9	2,0
Sonstige Ausgaben	63.982.517,08	72.886.289,08	68.561.040,80	1,1	1,2	1,1
Zuweisung an Rücklagen	958.458,51	924.956,77	1.612.938,68	-	-	-
S a l d o	+ 6.523.135,04	+ 7.390.034,19	+ 6.396.207,17	+ 0,1	+ 0,1	+ 0,1

Gebarungsergebnisse der Unfallversicherungsträger 2019

Angaben in Euro

5.24

Bezeichnung	Alle Unfall- versicherungs- träger	Allgemeine Unfall-VA	SVA der Bauern	VA für Eisenbahnen und Bergbau	VA öffentlich Bediensteter
E i n n a h m e n insgesamt	1.695.556.176,75	1.474.080.513,64	112.466.705,71	33.499.010,69	75.509.946,71
Beiträge für Versicherte	1.646.496.546,57	1.431.587.965,41	110.070.554,02	32.591.292,95	72.246.734,19
Sonstige Einnahmen	49.059.630,18	42.492.548,23	2.396.151,69	907.717,74	3.263.212,52
Auflösung von Rücklagen	-	-	-	-	-
A u s g a b e n insgesamt	1.687.733.462,60	1.475.964.038,82	118.382.682,56	33.398.135,68	59.988.605,54
Rentenaufwand	653.888.817,13	519.805.492,50	75.479.573,86	20.682.951,37	37.920.799,40
Unfallheilbehandlung	486.332.396,32	459.664.138,68	12.708.040,78	5.523.946,59	8.436.270,27
Rehabilitation	97.034.643,51	90.719.280,83	2.815.507,95	712.778,59	2.787.076,14
Sonstige Leistungen	236.736.448,08	222.007.439,43	9.134.000,58	2.966.505,51	2.628.502,56
Verwaltungs- und Verrechnungsaufwand	133.311.200,48	108.588.366,55	15.982.004,64	2.721.624,03	6.019.205,26
Sonstige Ausgaben	77.191.478,27	72.110.228,41	2.234.450,12	752.684,70	2.094.115,04
Zuweisung an Rücklagen	3.238.478,81	3.069.092,42	29.104,63	37.644,89	102.636,87
S a l d o	+ 7.822.714,15	- 1.883.525,18	- 5.915.976,85	+ 100.875,01	+ 15.521.341,17

Vergleichende Gegenüberstellung
der Gebarungsergebnisse in der Unfallversicherung

2017 - 2019

5.25

Bezeichnung	2017	2018	2019	2017	2018	2019
	in Euro			in Prozent der Einnahmen		
E i n n a h m e n insgesamt	1.667.001.872,47	1.740.600.865,62	1.695.556.176,75	100,0	100,0	100,0
Beiträge für Versicherte	1.609.130.023,07	1.683.780.950,01	1.646.496.546,57	96,5	96,7	97,1
Sonstige Einnahmen	57.594.503,82	56.813.327,46	49.059.630,18	3,5	3,3	2,9
Auflösung von Rücklagen	277.345,58	6.588,15	-	-	-	-
A u s g a b e n insgesamt	1.634.417.566,99	1.651.542.349,62	1.687.733.462,60	98,0	94,9	99,5
Rentenaufwand	636.910.235,46	646.139.763,23	653.888.817,13	38,2	37,1	38,6
Unfallheilbehandlung	475.209.541,71	475.187.679,99	486.332.396,32	28,5	27,3	28,7
Rehabilitation	95.707.144,24	96.741.569,08	97.034.643,51	5,7	5,6	5,7
Sonstige Leistungen	202.041.864,43	217.085.546,82	236.736.448,08	12,1	12,5	13,9
Verwaltungs- und Verrechnungsaufwand	126.055.660,55	127.213.781,91	133.311.200,48	7,6	7,3	7,9
Sonstige Ausgaben	95.585.301,29	85.577.118,39	77.191.478,27	5,7	4,9	4,5
Zuweisung an Rücklagen	2.907.819,31	3.596.890,20	3.238.478,81	0,2	0,2	0,2
S a l d o	+ 32.584.305,48	+ 89.058.516,00	+ 7.822.714,15	+ 2,0	+ 5,1	+ 0,5

Vergleichende Gegenüberstellung
der Gebarungsergebnisse in der Arbeitslosenversicherung
2016 - 2019

5.26

Bezeichnung	2016		2017		2018		2019	
	1.000 Euro	% ¹⁾	1.000 Euro	% ¹⁾	1.000 Euro	% ¹⁾	1.000 Euro	% ¹⁾
E i n n a h m e n insgesamt	6.349.210	100,0	6.669.774	100,0	7.098.024	100,0	7.340.186	100,0
Beiträge für Versicherte	6.342.675	99,9	6.634.660	99,5	6.918.971	97,5	7.155.634	97,5
Sonstige Einnahmen	6.535	0,1	35.114	0,5	179.053	2,5	184.552	2,5
A u s g a b e n insgesamt	8.006.327	126,1	8.138.129	122,0	8.021.158	113,0	7.935.297	108,1
Arbeitslosengeld	1.909.919	30,1	1.863.231	27,9	1.764.882	24,9	1.746.229	23,8
Notstandshilfe	1.597.517	25,2	1.562.006	23,4	1.477.697	20,8	1.458.359	19,9
Arbeitsmarktpolitische Förderungsmaßnahmen	978.979	15,4	990.852	14,9	1.015.528	14,3	965.868	13,2
Krankenversicherungsbeiträge	278.108	4,4	289.928	4,3	271.507	3,8	272.266	3,7
Verwaltungsaufwand	520.937	8,2	549.916	8,2	536.564	7,6	560.656	7,6
Überweisungen an die Pensionsversicherung	1.369.451	21,6	1.331.658	20,0	1.265.278	17,8	1.219.291	16,6
Sonderunterstützung	29.210	0,5	29.253	0,4	29.516	0,4	29.242	0,4
Altersteilzeitgeld	349.212	5,5	432.562	6,5	530.771	7,5	599.263	8,2
Ersatz Krankengeldaufwand für Arbeitslose	183.023	2,9	182.162	2,7	173.462	2,4	189.630	2,6
Übergangsgeld	41.693	0,7	23.954	0,4	10.433	0,1	40	-
Teilpensionen	3.055	-	7.835	0,1	13.540	0,2	18.951	0,3
Kurzarbeitsbeihilfe	4.622	0,1	6.078	0,1	3.478	0,1	2.220	-
Bildungskarenz	138.492	2,2	138.413	2,1	146.709	2,1	157.426	2,1
Maßnahmen für Ältere	283.931	4,5	335.401	5,0	255.023	3,6	244.486	3,3
Sonstige Ausgaben	318.178	5,0	394.880	6,0	526.770	7,4	471.370	6,4
S a l d o	- 1.657.117	- 26,1	- 1.468.355	- 22,0	- 923.134	- 13,0	- 595.111	- 8,1

1) In Prozent der Einnahmen.

Kapitel 6
Verwaltung

6.0 Vorbemerkungen

Im *Personalstand* der Sozialversicherungsträger werden nur jene Personen erfasst, die auch Bezüge erhalten. Präsenz(Zivil)diener, Karenz- bzw. Kinderbetreuungsgeld-Bezieher, Beschäftigte mit Sonderurlaub im Anschluss an den Karenzurlaub sowie Bedienstete ohne Bezüge sind nicht enthalten.

Der *Verwaltungs- und Verrechnungsaufwand* umfasst den Personalaufwand, den Sachaufwand und die Aufwendungen für die Verwaltungskörper unter Berücksichtigung der Ersätze für Beitragseinhebung und sonstiger Ersätze.

6.1 Personalstand (Tab. 6.01 und 6.02)

Im Jahresdurchschnitt 2019 betrug der gesamte Personalstand in der Sozialversicherung 27.217 Personen (Vollzeitäquivalente). Auf die Krankenversicherung entfielen 14.060, auf die Pensionsversicherung 7.494, auf die Unfallversicherung 5.354 und auf den Hauptverband 309 Beschäftigte.

Nach dem Tätigkeitsbereich verteilten sich die Beschäftigten wie folgt:

**Personalstand der Sozialversicherungsträger
nach Tätigkeitsbereichen (Vollzeitäquivalente)
Jahresdurchschnitt 2019**

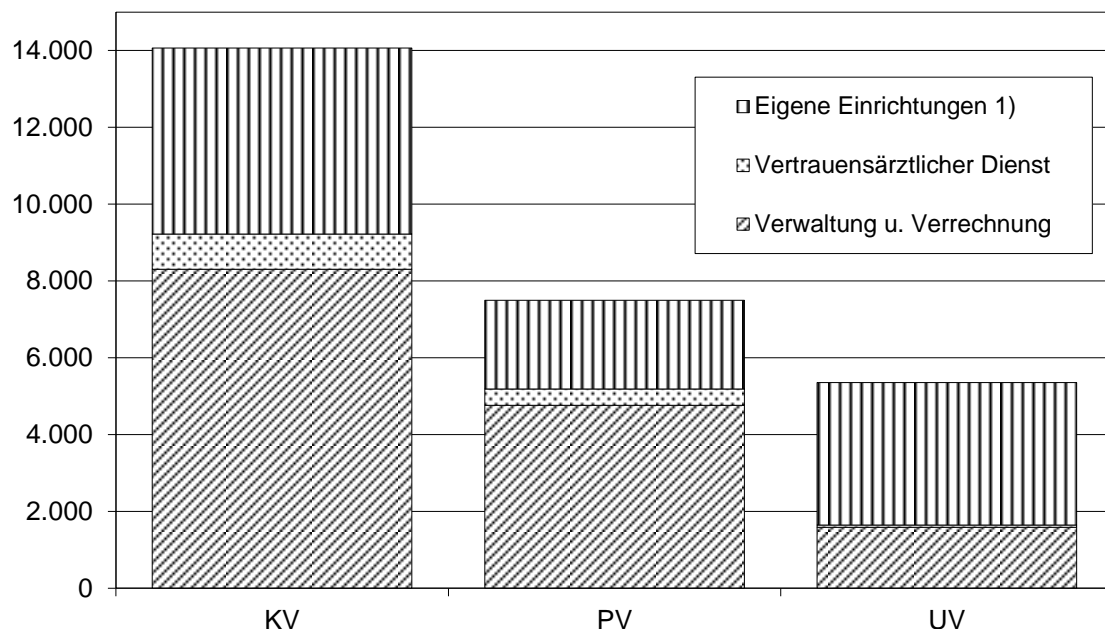

1) Unfallkrankenhäuser, Sonderkrankenanstalten, Rehabilitationszentren, Ambulatorien.

6.2 Verwaltungs- und Verrechnungsaufwand (Tab. 6.03 und 6.04)

Der gesamte Verwaltungs- und Verrechnungsaufwand in der Sozialversicherung betrug 2019 1.324 Millionen Euro bzw. 2,0 % des Budgets.

Aufgrund einer Änderung der Rechnungsvorschriften werden ab dem Jahre 1992 die Verwaltungs- und Verrechnungsaufwendungen in einer Ausgabenposition ausgewiesen.

**Entwicklung der Verwaltungskosten
in Prozent der Gesamteinnahmen**

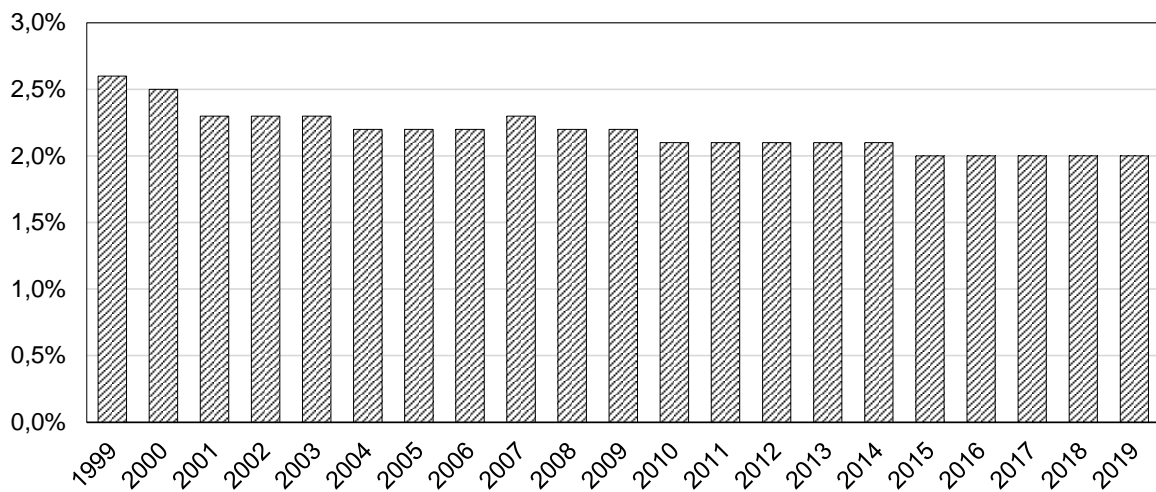

Personalstand der Sozialversicherungsträger

Jahresdurchschnitt 2019

6.01

Bezeichnung		Gesamt- personal- stand	d a v o n			
			Verwaltung und Verrechnung	Vertrauens- ärztlicher Dienst	Eigene Einrichtungen	
Alle SV-Träger		26.908	14.663	1.396	10.849	
d a v o n	Krankenversicherung	14.060	8.308	912	4.840	
	Pensionsversicherung	7.494	4.764	427	2.303	
	Unfallversicherung	5.354	1.591	57	3.706	
Gebietskrankenkassen		10.704	6.000	763	3.941	
Betriebskrankenkassen		124	64	11	49	
Versicherungsanstalt für Eisenbahnen und Bergbau		KV	538	289	32	217
		PV	172	111	6	55
		UV	24	23	-	1
Versicherungsanstalt öffentlich Bediensteter		KV	1.650	975	42	633
		UV	69	67	2	-
Sozialversicherungsanstalt der gewerblichen Wirtschaft		KV	619	587	32	-
		PV	700	681	19	-
Sozialversicherungsanstalt der Bauern		KV	425	393	32	-
		PV	626	605	21	-
		UV	168	161	7	-
Pensionsversicherungsanstalt		5.986	3.357	381	2.248	
Versicherungsanstalt des österreichischen Notariates		10	10	-	-	
Allg. Unfallversicherungsanstalt		5.093	1.340	48	3.705	

Die Entwicklung des Personalstandes (Vollzeitäquivalente) der Sozialversicherungsträger

Jahresdurchschnitte 2010 - 2019

6.02

Bezeichnung		2010	2011	2012	2013	2014	2015	2016	2017	2018	2019
Gesamtpersonalstand der Sozialversicherungsträger		26.022	25.896	25.992	26.200	26.443	26.702	26.796	26.843	26.932	26.908
d a v o n	Krankenversicherung	13.020	13.042	13.114	13.182	13.355	13.571	13.732	13.833	13.997	14.060
	Pensionsversicherung	7.949	7.796	7.798	7.878	7.884	7.878	7.788	7.717	7.617	7.494
	Unfallversicherung	5.053	5.058	5.080	5.140	5.204	5.253	5.276	5.293	5.318	5.354
Vom Gesamtpersonalstand entfallen auf:											
	Verwaltung und Verrechnung	15.626	15.556	15.623	15.765	15.921	16.064	16.088	16.092	16.117	16.059
	Eigene Einrichtungen	10.396	10.340	10.369	10.435	10.522	10.638	10.708	10.751	10.815	10.849

Verwaltungs- und Verrechnungsaufwand in der österreichischen Sozialversicherung
nach Versicherungsbereichen

1995 - 2019

6.03

Jahr	Verwaltungs- und Verrechnungsaufwand							
	in Euro				in % der Gesamteinnahmen			
	S u m m e Sozial- versicherung	Kranken-	Pensions-	Unfall-	S u m m e Sozial- versicherung	Kranken-	Pensions-	Unfall-
		versicherung				versicherung		
1995	781.139.437,00	318.733.748,00	383.769.976,00	78.635.713,00	2,9	4,0	2,1	8,9
1996	780.938.642,00	324.170.621,00	376.186.130,00	80.581.891,00	2,7	3,9	1,9	8,3
1997	766.667.442,00	319.495.069,00	366.310.618,00	80.861.755,00	2,6	3,6	1,9	8,1
1998	789.791.138,00	331.398.588,00	374.542.779,00	83.849.771,00	2,6	3,6	1,8	8,1
1999	831.772.926,00	353.753.043,00	391.051.794,00	86.968.089,00	2,6	3,7	1,8	8,1
2000	847.473.384,00	365.949.943,00	392.619.711,00	88.903.730,00	2,5	3,7	1,8	8,0
2001	808.940.790,00	342.993.365,00	382.868.991,00	83.078.434,00	2,3	3,3	1,6	7,2
2002	833.677.598,00	358.031.885,00	390.020.641,00	85.625.072,00	2,3	3,4	1,6	7,4
2003	837.110.060,00	327.248.059,00	425.340.687,00	84.521.314,00	2,3	3,0	1,7	7,2
2004	847.589.454,00	348.753.113,00	412.016.315,00	86.820.026,00	2,2	3,1	1,6	7,2
2005	883.346.931,00	346.238.641,00	447.592.841,00	89.515.449,00	2,2	2,9	1,7	7,2
2006	917.722.704,00	344.644.877,00	473.106.292,00	99.971.535,00	2,2	2,8	1,7	7,8
2007	964.149.416,00	373.377.291,00	487.605.400,00	103.166.725,00	2,3	2,9	1,7	7,7
2008	1.000.682.607,00	386.423.502,00	508.061.095,00	106.198.010,00	2,2	2,8	1,7	7,6
2009	1.024.975.576,00	401.344.146,00	513.648.418,00	109.983.012,00	2,2	2,8	1,6	7,8
2010	1.040.375.339,00	408.949.674,00	522.603.258,00	108.822.407,00	2,1	2,8	1,6	7,6
2011	1.058.857.053,88	414.907.940,09	535.369.878,44	108.579.235,35	2,1	2,8	1,6	7,4
2012	1.090.963.088,94	430.371.893,75	547.019.678,35	113.571.516,84	2,1	2,8	1,5	7,5
2013	1.129.023.639,83	440.732.621,80	569.778.031,83	118.512.986,20	2,1	2,8	1,5	7,5
2014	1.160.535.772,29	446.347.612,96	593.536.506,36	120.651.652,97	2,1	2,7	1,5	7,7
2015	1.176.488.312,12	459.254.640,27	596.472.657,37	120.761.014,48	2,0	2,7	1,5	7,7
2016	1.216.144.334,25	481.028.579,91	611.899.202,11	123.216.552,23	2,0	2,7	1,5	7,7
2017	1.227.874.161,83	479.101.682,08	622.716.819,20	126.055.660,55	2,0	2,6	1,5	7,6
2018	1.256.183.400,47	488.374.784,14	640.594.834,42	127.213.781,91	2,0	2,5	1,5	7,3
2019	1.324.291.734,31	524.911.055,31	666.069.478,52	133.311.200,48	2,0	2,6	1,5	7,9

Entwicklung des Verwaltungs- und Verrechnungsaufwandes
in der Krankenversicherung
(ohne Betriebskrankenkassen)

2005 - 2019

6.04

Jahr	Brutto-Aufwand		Summe der Ersätze in Euro	Tatsächlicher Aufwand ¹⁾		
	in Euro	in % der Einnahmen		in Euro	in % der Einnahmen	je Versicherten in Euro
2005	554.586.873,00	4,70	208.991.697,00	345.595.176,00	2,93	57,13
2006	581.074.281,00	4,76	237.037.607,00	344.036.674,00	2,82	56,20
2007	623.281.314,00	4,89	250.428.389,00	372.852.925,00	2,93	60,21
2008	647.740.079,00	4,77	261.833.455,00	385.906.624,00	2,84	61,34
2009	675.651.548,00	4,77	274.802.923,00	400.848.625,00	2,83	63,23
2010	681.002.105,00	4,69	272.590.120,00	408.411.985,00	2,81	63,72
2011	698.490.500,92	4,71	284.071.672,05	414.418.828,87	2,79	63,70
2012	722.674.997,76	4,74	292.879.586,78	429.795.410,98	2,82	65,29
2013	740.494.723,44	4,69	300.330.205,02	440.164.518,42	2,79	65,92
2014	755.959.736,05	4,65	310.226.993,51	445.732.742,54	2,74	65,98
2015	777.556.904,13	4,57	318.965.966,54	458.590.937,59	2,70	66,91
2016	810.776.909,81	4,56	330.505.890,12	480.271.019,69	2,70	68,84
2017	821.750.529,97	4,47	343.392.471,66	478.358.058,31	2,60	67,95
2018	849.774.951,78	4,42	362.182.797,39	487.592.154,39	2,53	68,69
2019	910.390.928,01	4,58	386.204.954,49	524.185.973,52	2,64	73,21

1) Brutto-Verwaltungs- und Verrechnungsaufwand minus Ersätze.

Kapitel 7
Pflegegeld

7.0 Vorbemerkungen

Das Pflegegeld wird unabhängig von der Ursache der Pflegebedürftigkeit gewährt und je nach dem Grad der Pflegebedürftigkeit wurde im Jahre 2019 Pflegegeld von monatlich zwischen € 157,30 (Stufe 1) und € 1.688,90 (Stufe 7) ausbezahlt. Es gebührt ab Geburt, wenn die Pflegebedürftigkeit voraussichtlich mindestens sechs Monate andauern wird.

7.1 Bundespflegegeldbezieher (Tab. 7.01 und 7.02)

Im Dezember 2019 erhielten 431.938 Personen ein Pflegegeld aus der Sozialversicherung und 28.101 Personen ein Pflegegeld von sonstigen Entscheidungsträgern (BVA - Pensionservice). Seit dem 1.1.2012 zählen auch Personen ohne Grundleistung sowie Gemeinde- und Landesbeamte im Ruhestand, welche in der Vergangenheit ein Pflegegeld nach einem Landespflegegeldgesetz bezogen haben, zum anspruchsberechtigten Personenkreis nach dem Bundespflegegeldgesetz. Die neun Landespflegegeldgesetze traten außer Kraft und diese Personen beziehen nun Pflegegeld von der Pensionsversicherungsanstalt oder dem BVA-Pensionservice.

21,4 % der Pflegegeldbezieher waren in Stufe 2 eingereiht.

7.2 Gebarungsergebnis (Tab. 7.03)

Beim Pflegegeld nach dem BPGG handelt es sich um eine Leistung des Bundes, die aus Budgetmitteln gedeckt wird. Der Aufwand an Pflegegeld sowie der entsprechende Anteil an den Verwaltungskosten werden den Pensionsversicherungsträgern aus Bundesmitteln in Form eines Kostenersatzes abgegolten. Den Unfallversicherungsträgern wird der Aufwand aus Bundesmitteln nur insoweit ersetzt, als das Pflegegeld aufgrund einer akusalen Behinderung geleistet wird.

Im Jahre 2019 wurde von den Pensions- und Unfallversicherungsträgern ein Pflegegeld in der Höhe von 2.355 Millionen Euro ausbezahlt.

Bezieher von Pflegegeld
Berichtsmonat: Dezember 2019

7.01

Entscheidungsträger	Bezieher	d a v o n i n S t u f e						
		1	2	3	4	5	6	7
Insgesamt	460.039	129.243	98.350	83.580	67.424	51.921	20.111	9.410
Pensionsversicherungsträger	430.714	122.118	93.177	77.793	62.282	47.573	18.973	8.798
Pensionsversicherungsanstalt	354.123	103.448	76.690	63.656	49.155	37.482	16.338	7.354
VA für Eisenbahnen und Bergbau	15.472	3.162	3.126	3.267	2.836	2.347	467	267
SVA der gewerblichen Wirtschaft	23.421	6.292	4.600	3.973	4.014	2.970	1.122	450
SVA der Bauern	37.698	9.216	8.761	6.897	6.277	4.774	1.046	727
Unfallversicherung	1.224	108	167	157	446	220	63	63
Pensionsversicherungsanstalt	1.000	84	139	123	369	183	49	53
SVA der Bauern	128	13	13	12	50	27	8	5
VA für Eisenbahnen und Bergbau	49	5	11	16	12	3	1	1
VA öffentlich Bediensteter	47	6	4	6	15	7	5	4
Sonstige Entscheidungsträger	28.101	7.017	5.006	5.630	4.696	4.128	1.075	549
BVA-Pensionsservice	28.101	7.017	5.006	5.630	4.696	4.128	1.075	549

Bezieher von Pflegegeld
und durchschnittliche Höhe des Anweisungsbetrages

Berichtsmonat: Dezember 2019

7.02

Stufe	Bezieher			Durchschnittliche Anweisungsbeträge in Euro
	M + F	Männer	Frauen	
Insgesamt	460.039	170.565	289.474	475,45
1	129.243	46.410	82.833	154,15
2	98.350	37.633	60.717	284,26
3	83.580	31.890	51.690	445,39
4	67.424	25.168	42.256	671,61
5	51.921	17.696	34.225	910,51
6	20.111	8.309	11.802	1.263,83
7	9.410	3.459	5.951	1.662,67

Gebarungsergebnisse für den Bereich des
Bundespflegegeldgesetzes

Berichtsjahr: 2019

Angaben in Euro

7.03

Bezeichnung	Pensions- und Unfall- versicherung	Pensions- versicherung	Unfall- versicherung
E i n n a h m e n insgesamt	2.430.447.870,59	2.420.229.031,85	10.218.838,74
Ersatzleistung des Bundes	2.402.866.238,06	2.402.569.560,90	296.677,16
Ersatzleistung der AUVA	9.492.839,77	-	9.492.839,77
Selbstbehalt der ÖBB gem. § 23 Abs. 3 BPGG	8.991.616,67	8.991.616,67	-
Ersätze für Leistungsaufwendungen	6.592.694,61	6.172.119,45	420.575,16
Sonstige betriebliche Einnahmen	2.504.481,48	2.495.734,83	8.746,65
A u s g a b e n insgesamt	2.432.307.133,65	2.420.229.031,85	12.078.101,80
Pflegegeld	2.355.041.398,92	2.343.111.330,78	11.930.068,14
Sachleistungen	544.583,92	544.583,92	-
Fahrtspesen und Transportkosten	62.821,36	62.727,68	93,68
Vertrauensärztlicher Dienst und sonstige Betreuung	30.838.604,46	30.825.385,91	13.218,55
Verwaltungsaufwand	36.464.998,93	36.342.470,98	122.527,95
Sonstige betriebliche Ausgaben	9.354.726,06	9.342.532,58	12.193,48
S a l d o	- 1.859.263,06	-	- 1.859.263,06