

**Statistisches Handbuch  
der österreichischen Sozialversicherung  
2017**

---

Herausgeber und Verleger: Hauptverband der österr. Sozialversicherungsträger  
Redaktion: Karl Grillitsch  
Alle in 1030 Wien, Kundmanngasse 21  
Internet: [www.sozialversicherung.at](http://www.sozialversicherung.at)  
Druck: Samson Druck GmbH., St. Margarethen 171, 5581 St. Margarethen

# VORWORT

Das vorliegende statistische Handbuch der österreichischen Sozialversicherung schließt in Form und Inhalt an die Publikation des Vorjahres an.

Die Statistiken werden wiederum in folgende Kapitel gegliedert:

- Kapitel 1: Arbeitsmarkt und beitragspflichtiges Einkommen
- Kapitel 2: Krankenversicherung - Versicherte und Leistungen
- Kapitel 3: Pensionsversicherung - Versicherte und Pensionen
- Kapitel 4: Unfallversicherung - Versicherte, Arbeitsunfälle und Leistungen
- Kapitel 5: Gebärungsergebnisse
- Kapitel 6: Verwaltung
- Kapitel 7: Pflegegeld

Soweit im Folgenden personenbezogene Bezeichnungen nur in männlicher Form angeführt sind, beziehen sie sich auf Frauen und Männer in gleicher Weise.

Der Hauptverband der österreichischen Sozialversicherungsträger hofft, mit der vorliegenden Publikation den Benützern einen umfassenden statistischen Überblick über die österreichische Sozialversicherung zu geben.

Wien, Oktober 2017

## Kapitel 1: Arbeitsmarkt und beitragspflichtiges Einkommen

### Beschäftigte in Österreich:

#### *Entwicklung des Standes der Beschäftigten; Jahresdurchschnitte 1997 - 2016:*

nach Arbeitern, Angestellten und Beamten .....	1.01
nach Bundesländern .....	1.02

Ausländische Arbeitskräfte; Jahresdurchschnitte 2009 - 2016 .....	1.03
---	------

Durchschnittsalter; Jahresdurchschnitt 2016.....	1.04
--	------

Altersgliederung; Jahresdurchschnitt 2016 .....	1.05
---	------

#### *Wirtschaftsklassenstatistik:*

Vergleich 2016:2015 .....	1.06
---------------------------	------

#### *nach Bundesländern; Jahresdurchschnitt 2016:*

Wien, Niederösterreich, Burgenland.....	1.07
---	------

Oberösterreich, Steiermark, Kärnten .....	1.08
---	------

Salzburg, Tirol, Vorarlberg.....	1.09
----------------------------------	------

Entwicklung des Arbeitsmarktes nach Personengruppen und nach dem Geschlecht; Jahresdurchschnitte 1997 - 2016 .....	1.10
---	------

Entwicklung des Standes der vorgemerkten Arbeitslosen nach Bundesländern; Jahresdurchschnitte 1997 - 2016.....	1.11
---	------

### **Verteilung der beitragspflichtigen Monatseinkommen im Jahr 2016:**

#### *nach Wirtschaftsklassen:*

Arbeiter und Angestellte .....	1.12
--------------------------------	------

Arbeiter .....	1.13
----------------	------

Angestellte .....	1.14
-------------------	------

#### *nach Bundesländern:*

Arbeiter und Angestellte .....	1.15
--------------------------------	------

Arbeiter .....	1.16
----------------	------

Angestellte .....	1.17
-------------------	------

#### *nach Altersgruppen:*

Arbeiter und Angestellte .....	1.18
--------------------------------	------

Arbeiter .....	1.19
----------------	------

Angestellte .....	1.20
-------------------	------

## **Kapitel 2: Krankenversicherung - Versicherte und Leistungen**

Entwicklung des Standes der unmittelbar Sozialversicherten nach Versicherungsbereichen; Jahresdurchschnitte 1997 - 2016.....	2.01
---	------

### **Anspruchsberechtigte Personen:**

Entwicklung nach Versicherungsträgern 2012 - 2016.....	2.02
Beitragsleistende und Angehörige; 2016.....	2.03
nach Bundesländern und Versicherungsträgern.....	2.04
nach Altersgruppen.....	2.05

### **Versichertenstand in der Krankenversicherung:**

nach Versicherungsträgern; Jahresdurchschnitte 2012 - 2016.....	2.06
---	------

### **Versichertenstand in der Krankenversicherung der Unselbständigen:**

nach Versicherungsträgern, Versichertenkategorien und Geschlecht.....	2.07
---	------

### **Versichertenstand in der Krankenversicherung der Selbständigen:**

<i>Entwicklung nach Versichertenkategorien; Jahresdurchschnitte 1992 - 2016</i>	
Gewerbliche Selbständigen - Krankenversicherung.....	2.08
Bauern - Krankenversicherung.....	2.09

### **Krankenstand - Statistik:**

Entwicklung des Krankenstandes nach Geschlecht und Durchschnittsdauer; 2007 - 2016.....	2.10
Versicherte und Krankenstandsfälle nach Altersgruppen; 2016.....	2.11
Zahl der Krankenstandsfälle und -tage nach Krankheitsgruppen; 2016.....	2.12
Krankenstandsdauer-Statistik 2016.....	2.13

### **Leistungszahlen aus der Krankenversicherung:**

Gesamtübersicht; 2009 - 2016.....	2.14
Fälle und Kosten; 2011 - 2016.....	2.15
<i>Heilmittel-Statistik</i> nach Bezugsquellen; 2012 - 2016.....	2.16

<i>Heilbehelfe-Hilfsmittel</i>	
nach der Art der Behelfe; 2012 - 2016 .....	2.17
<i>Zahnhilfe-Statistik</i>	
Krankenversicherung insgesamt; 2012 - 2016 .....	2.18
<i>Spital-Statistik</i>	
Anzahl der Fälle und Tage; 2014 - 2016 .....	2.19
<i>Mutterhilfe-Statistik; 2016</i> .....	2.20
<i>Vorsorgeuntersuchungen</i> nach Bundesländern; 2016.....	2.21
<i>Heilverfahren</i> in der Sozialversicherung; 2005 - 2016 .....	2.22

### **Kapitel 3: Pensionsversicherung - Versicherte und Pensionen**

Entwicklung des Standes der unmittelbar versicherten Personen nach Versicherungsträgern; Jahresdurchschnitte 2009 - 2016 .....	3.01
Versicherte und Pensionen; Jahresdurchschnitte 2007 - 2016.....	3.02
Pensionsbelastungsquote; 1997 - 2016 .....	3.03
<i>Pensionsstand:</i>	
nach dem Geschlecht; Dezember 1987 - Dezember 2016 .....	3.04
alle Pensionen und Renten; Dezember 1987 - Dezember 2016.....	3.05
nach Pensionsversicherungsträger; Dezember 1987 - Dezember 2016.....	3.06
nach Bundesländern; Dezember 2016 .....	3.07
Die Entwicklung nach Versicherungsträgern; Dezember 2012 - Dezember 2016:	
Pensionsversicherung der Unselbständigen.....	3.08
Pensionsversicherung der Selbständigen .....	3.09
Vorzeitige Alterspensionen; Dezember 2016 .....	3.10
<i>Stand der Pensionsbezieher nach Alter; Dezember 2016:</i>	
in der gesamten Pensionsversicherung .....	3.11
in der Pensionsversicherung der Unselbständigen.....	3.12
bei der Sozialversicherungsanstalt der gewerblichen Wirtschaft .....	3.13
bei der Sozialversicherungsanstalt der Bauern .....	3.14
Stand der Pensionen (einschließlich vorzeitiger Alterspensionen) wegen geminderter Arbeitsfähigkeit bzw. Erwerbsunfähigkeit nach Krankheitsgruppen und nach dem Geschlecht; Dezember 2016 .....	3.15
<i>Stand der Pensionsbezieher und Zahl der Zulagen; Dezember 2016:</i>	
in der gesamten Pensionsversicherung;.....	3.16
in der Pensionsversicherung der Unselbständigen.....	3.17
bei der Sozialversicherungsanstalt der gewerblichen Wirtschaft .....	3.18
bei der Sozialversicherungsanstalt der Bauern .....	3.19

## Tabellenverzeichnis

---

<i>Stand der Pensionsbezieher nach der Höhe des Pensionsbetrages; Dezember 2016:</i>	
und nach Versicherungsträgern .....	3.20
und nach Pensionsarten .....	3.21
<i>Verteilung des monatlichen Pensionseinkommens; Pensionsstände; Dezember 2016:</i>	
Invaliditäts(Erwerbsunfähigkeits)pensionen .....	3.22
alle Alterspensionen .....	3.23
Witwen(Witwer)pensionen .....	3.24
<i>Ausgleichszulagen:</i>	
Stand nach Bundesländern und Versicherungsträgern; Dezember 2016 .....	3.25
Entwicklung; Dezember 2012 - Dezember 2016 .....	3.26
Anzahl und Höhe; Dezember 2016 .....	3.27
Pensionsantragsbewegung im Jahre 2016.....	3.28
Pensionsanträge im Jahre 2016.....	3.29
<i>Neuzuerkennungen an Pensionen nach Alter; 2016</i>	
in der gesamten Pensionsversicherung .....	3.30
in der Pensionsversicherung der Unselbständigen.....	3.31
bei der Sozialversicherungsanstalt der gewerblichen Wirtschaft .....	3.32
bei der Sozialversicherungsanstalt der Bauern .....	3.33
<i>Neuzugang an Pensionen (einschließlich vorzeitiger Alterspensionen) wegen geminderter Arbeitsfähigkeit bzw. Erwerbsunfähigkeit nach Krankheitsgruppen und nach dem Geschlecht in der Pensionsversicherung; Berichtsjahr: 2016 .....</i>	3.34
<i>Verteilung des monatlichen Pensionseinkommens; erstmalige Neuzuerkennungen; 2016:</i>	
Invaliditäts(Erwerbsunfähigkeits)pensionen.....	3.35
alle Alterspensionen.....	3.36
Witwen(Witwer)pensionen .....	3.37
<i>Zahl der Abfertigungen von Witwen(Witwer)pensionen bei Wiederverheiratung nach Altersgruppen und Höhe des Abfertigungsbetrages in der Pensionsversicherung der Unselbständigen; Berichtsjahr: 2016.....</i>	3.38

## Kapitel 4: Unfallversicherung - Versicherte, Arbeitsunfälle und Leistungen

Die Entwicklung des Standes der unmittelbar versicherten Personen nach Versicherungsträgern; Jahresdurchschnitte 2009 - 2016 .....	4.01
<i>Anerkannte Versicherungsfälle:</i> nach Versicherungsträgern und Versichertenkategorien; 2016 .....	4.02
<i>Anerkannte Arbeits- und Wegunfälle:</i> Entwicklung nach <i>Altersgruppen</i> ; 2008 - 2016 .....	4.03
<i>Anerkannte Unfälle von Schüler und Studenten:</i> Nach Tätigkeiten, Alter und Geschlecht; 2016.....	4.04
Entwicklung nach Tätigkeiten; 2013 - 2016 .....	4.05
Gliederung nach der Art der Schule (Lehranstalt); 2009 - 2016.....	4.06
<i>Entwicklung des Rentenstandes; Dezember 2012 - Dezember 2016:</i> nach Versicherungsträgern .....	4.07
in der gesamten Unfallversicherung .....	4.08
Höhe der Durchschnittsrenten; 2016.....	4.09
Versehrtenrenten und Zuschüsse nach Altersgruppen und Geschlecht; Dez. 2016 .....	4.10
Renten nach Versichertenkategorien; Dezember 2016 .....	4.11
Rentenstände und Rentenbewegung; 2016 .....	4.12
Neuzugänge an Versehrtenrenten nach Altersgruppen; 2016.....	4.13

## Kapitel 5: Gebahrungsergebnisse

### Sozialversicherung insgesamt:

Gebahrung der österreichischen Sozialversicherung; 1992 - 2016 .....	5.01
Gebahrungsübersicht; 2016.....	5.02
Einnahmen und Ausgaben - Entwicklung; 2015 - 2016 .....	5.03
Einnahmen; 2012 - 2016.....	5.04
Ausgaben; 2012 - 2016.....	5.05
Mittel der Sozialversicherung im Vergleich zum Bruttoinlandsprodukt und Bundesbudget; 1956 - 2016 .....	5.06
Öffentliche Mittel für die Sozialversicherung; 1992 - 2016.....	5.07

### Krankenversicherungsträger 2016:

Einnahmen nach Kassenarten und Versicherungsanstalten .....	5.08
Ausgaben nach Kassenarten und Versicherungsanstalten .....	5.09
Leistungsaufwand nach Versicherten und Angehörigen.....	5.10
Leistungsaufwand für Angehörige nach Versicherungsträgern und Leistungsarten.....	5.11
Gebahrungsergebnisse, Übersicht nach Versicherungsträgern.....	5.12

### Kopfquoten:

Krankenversicherung der Unselbständigen; 2016 .....	5.13
nach Versicherungsträgern; 2010 - 2016 .....	5.14
Entwicklung in der Krankenversicherung der Unselbständigen; 2012 - 2016 .....	5.15



Die Entwicklung der Beitragseinnahmen nach Versichertenkategorien in der Krankenversicherung der Unselbständigen; 1997 - 2016 .....	5.16
Vergleichende Gegenüberstellung der Gebarungsergebnisse; 2014 - 2016 in der Krankenversicherung der Unselbständigen .....	5.17
in der Krankenversicherung der Selbständigen .....	5.18
Eigene Einrichtungen in der Sozialversicherung Zusammenstellung der Abrechnungen; 2014 - 2016 .....	5.19
<b>Pensionsversicherungsträger 2016:</b>	
Die Entwicklung der Ausfallhaftung des Bundes zur Pensionsversicherung; 2012 - 2016 .....	5.20
Gebarungsergebnisse .....	5.21
Vergleichende Gegenüberstellung der Gebarungsergebnisse; 2014 - 2016 in der Pensionsversicherung der Unselbständigen .....	5.22
in der Pensionsversicherung der Selbständigen .....	5.23
<b>Unfallversicherungsträger 2016:</b>	
Gebarungsergebnisse .....	5.24
Vergleichende Gegenüberstellung der Gebarungsergebnisse; 2014 - 2016 .....	5.25
<b>Arbeitslosenversicherung:</b>	
Vergleichende Gegenüberstellung der Gebarungsergebnisse; 2013 - 2016 .....	5.26

## Kapitel 6: Verwaltung

### *Personalstand der Sozialversicherungsträger:*

Jahresdurchschnitt 2016 .....	6.01
Entwicklung; 2007 - 2016 .....	6.02

### *Verwaltungs- und Verrechnungsaufwand:*

in der österreichischen Sozialversicherung nach Versicherungsbereichen; 1992 - 2016 .....	6.03
Entwicklung in der Krankenversicherung; 2002 - 2016 .....	6.04

## Kapitel 7: Pflegegeld

Bundespflegegeldbezieher; Dezember 2016 .....	7.01
Bundespflegegeldbezieher und durchschnittliche Höhe des Pflegegeldes; Dezember 2016 .....	7.02
Gebarungsergebnisse (PV, UV) im Bereich des Bundespflegegeldgesetzes; 2016 .....	7.03

## ***Kapitel 1***

### ***Arbeitsmarkt und beitragspflichtiges Einkommen***

## 1.0 Vorbemerkungen

Die **Arbeitsmarkt**-Statistiken umfassen die Beschäftigten-Statistiken des Hauptverbandes der österreichischen Sozialversicherungsträger und die Arbeitslosen-Statistiken des Arbeitsmarktservices Österreich.

Als *Beschäftigte* gelten alle Personen, deren Beschäftigungsverhältnis aufrecht ist, zuzüglich Beschäftigte mit freiem Dienstvertrag gemäß § 4 Abs.4 ASVG. Kinderbetreuungsgeldbezieher und Präsenz(Zivil)dienstleistende mit aufrechtem Beschäftigungsverhältnis sind mitgezählt. Geringfügig Beschäftigte werden nicht erfasst.

Gezählt werden *Beschäftigungsverhältnisse* und nicht beschäftigte Personen. Eine Person, die z.B. gleichzeitig bei zwei Dienstgebern beschäftigt ist, wird doppelt gezählt.

Maßgebend für die Zuordnung der erfassten Personen zu einem *Bundesland* ist der Beschäftigungsort. Wird eine Beschäftigung abwechselnd an verschiedenen Orten ausgeübt, aber von einer festen Arbeitsstätte aus, so gilt diese als Beschäftigungsort. Wird eine Beschäftigung ohne feste Arbeitsstätte ausgeübt, bzw. ist eine Arbeitsstätte nicht feststellbar, so gilt der Wohnsitz als Beschäftigungsort.

Die *Wirtschaftsklassenstatistiken* sind auf Basis der Daten des Unternehmensregisters der Statistik Austria (ÖNACE – 2008) gegliedert. In regelmäßigen Abständen wird ein Datenabgleich mit dem Unternehmensregister durchgeführt.

Die Zählung der Beschäftigten nach Wirtschaftsklassen erfolgt ohne Rücksicht auf den tatsächlich ausgeübten Beruf nur nach der Zugehörigkeit des Betriebes zur Wirtschaftsklasse.

Das *Alter der Beschäftigten* ist das vollendete Alter.

*Vorgemerkte Arbeitslose* sind bei den Arbeitsämtern zum Zwecke der Arbeitsvermittlung registrierte Personen, die nicht in Beschäftigung oder Ausbildung stehen.

Die Statistiken über das **beitragspflichtige Arbeitseinkommen** beruhen auf Auswertungen aus den Datenbeständen der Versicherungsdatei des Hauptverbandes und auf Meldungen der Krankenversicherungsträger. Lehrlinge werden in diesen Statistiken nicht erfasst.

Grundlage für die Berechnung des Monatseinkommens der Arbeiter und Angestellten bilden das für die Sozialversicherung beitragspflichtige Jahreseinkommen und die Zahl der Versicherungstage (= Beschäftigungstage).

Das *Monatseinkommen* wird wie folgt errechnet: Summe der in einem Kalenderjahr erzielten beitragspflichtigen Einkommen (einschließlich Sonderzahlungen) dividiert durch die Zahl der Versicherungstage multipliziert mit 30.

Liegt ein Dezil- bzw. ein Quartileinkommen über der monatlichen Höchstbeitragsgrundlage (einschließlich Sonderzahlungen), so wird in den Statistiken kein Wert ausgewiesen. Die *Höchstbeitragsgrundlage*, die im Jahre 2016 4.860,-- Euro monatlich betrug, führt hier durch Multiplikation mit 14 und Division durch 12 zum *Grenzbetrag* von 5.670,-- Euro.

Bei der Interpretation der Daten ist auf den Anteil der Teilzeitbeschäftigten und Überstundenleistenden Bedacht zu nehmen.

### 1.1 Unselbständig Beschäftigte (Tab. 1.01 bis 1.09)

Im Jahresdurchschnitt 2016 betrug der Beschäftigtenstand 3,586.878 und war damit um 52.008 höher als im Jahresdurchschnitt 2015.

Vom durchschnittlichen Beschäftigtenstand waren 1,909.026 Männer und 1,677.852 Frauen.

**Entwicklung des Beschäftigtenstandes  
1996 - 2016**

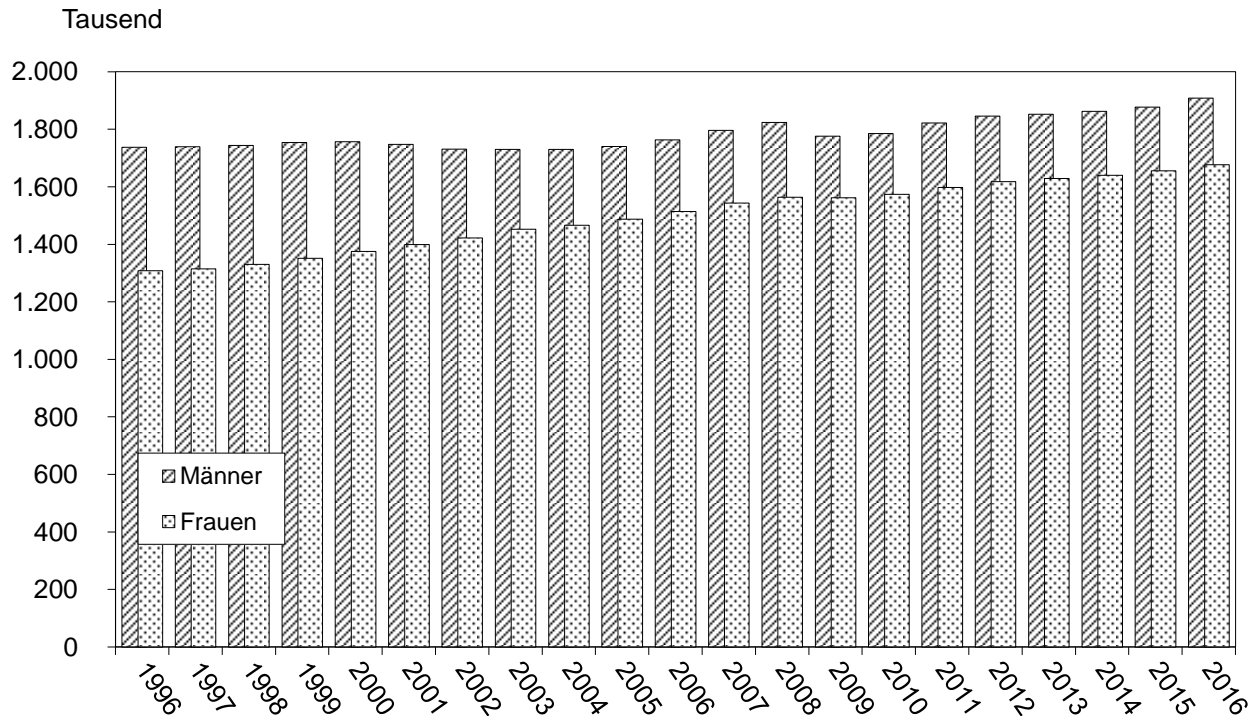

## 1.2 Arbeitslosigkeit (Tab. 1.10 und 1.11)

Im Jahre 2016 waren in Österreich 357.313 Arbeitslose vorgemerkt, davon 204.458 Männer und 152.855 Frauen.

Die Arbeitslosenrate betrug im Jahresdurchschnitt 2016 9,1 %.

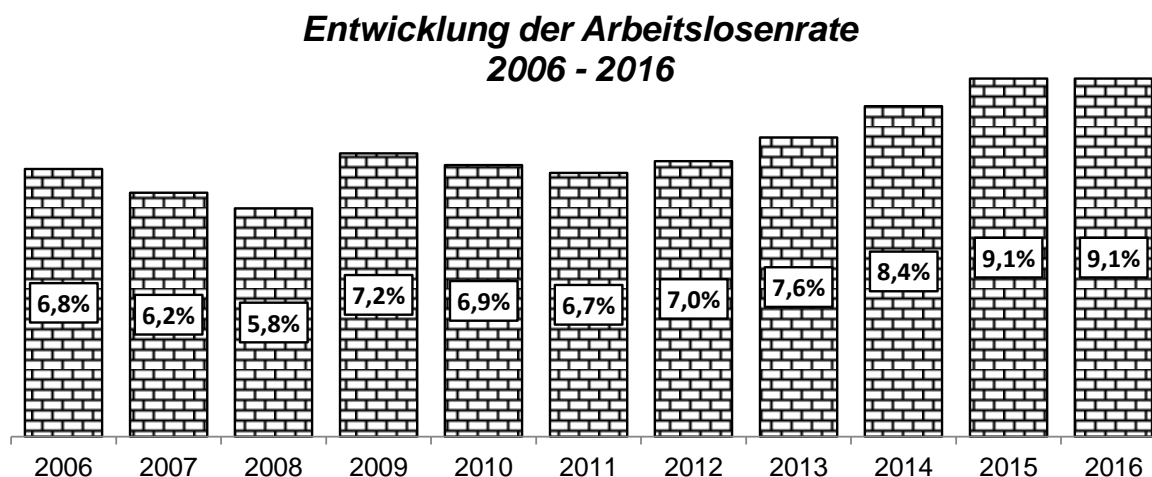

## 1.3 Beitragspflichtiges Arbeitseinkommen (Tab. 1.12 bis 1.20)

Das mittlere monatliche beitragspflichtige Arbeitseinkommen der Arbeiter und Angestellten betrug im Jahre 2016 2.520 Euro (einschließlich des Anteils an Sonderzahlungen) und 2.160 Euro ohne Berücksichtigung der Sonderzahlungen.

**Beitragspflichtiges Brutto-Arbeitseinkommen der  
Arbeiter und Angestellten (ohne Lehrlinge)  
Median 2016**

Bezeichnung	Mittleres Monatseinkommen (ohne Sonderzahlungen, 14 x jährlich) in Euro			Mittleres Monatseinkommen (einschl. Sonderzahlungen, 12 x jährlich) in Euro		
	M + F	Männer	Frauen	M + F	Männer	Frauen
<b>Insgesamt</b>	<b>2.160</b>	<b>2.512</b>	<b>1.738</b>	<b>2.520</b>	<b>2.931</b>	<b>2.028</b>
Arbeiter	1.918	2.212	1.376	2.238	2.581	1.605
Angestellte	2.453	3.304	2.006	2.862	3.855	2.340

**Mittleres Bruttoeinkommen (einschl. Sonderzahlungen)  
nach Alter 2016**

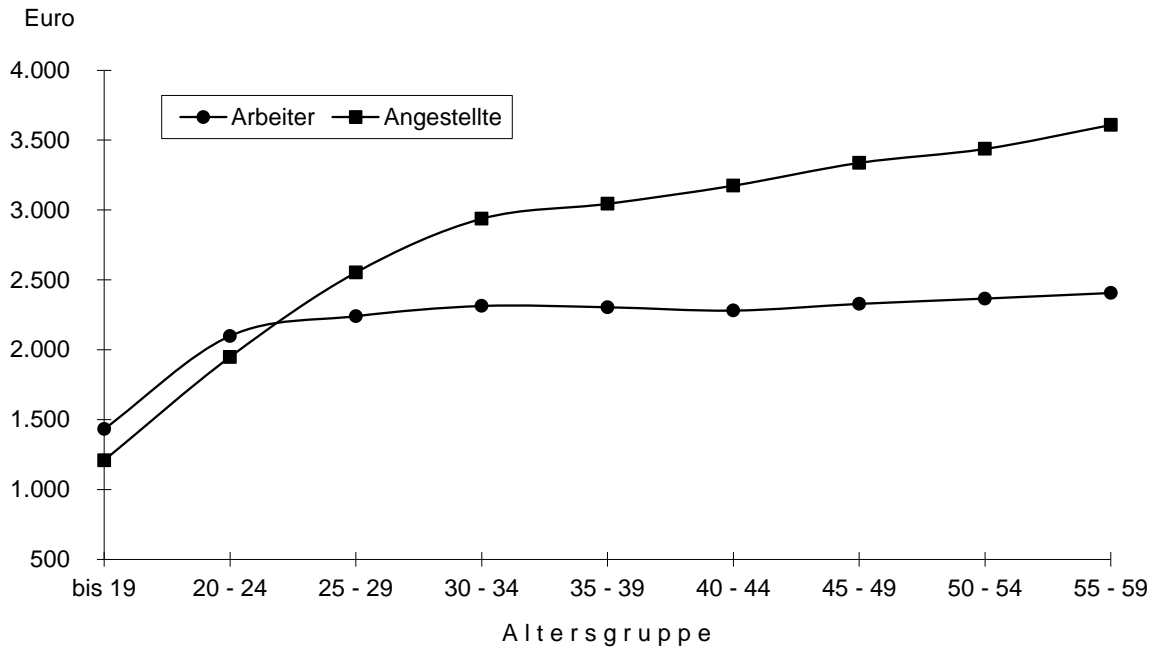

Die Entwicklung des Standes der Beschäftigten nach Arbeitern, Angestellten und Beamten  
Jahresdurchschnitte 1997 - 2016

1.01

Jahr	Beschäftigte insgesamt			Arbeiter		Angestellte		Beamte	
	M + F	Männer	Frauen	Männer	Frauen	Männer	Frauen	Männer	Frauen
1997	3.055.305	1.739.927	1.315.378	866.502	419.012	621.946	783.159	251.479	113.207
1998	3.075.850	1.744.518	1.331.332	866.156	416.190	628.512	801.395	249.850	113.747
1999	3.106.120	1.754.157	1.351.963	867.065	418.303	640.473	818.441	246.619	115.219
2000	3.133.173	1.757.219	1.375.954	868.216	423.044	650.780	837.507	238.223	115.403
2001	3.148.177	1.748.303	1.399.874	858.588	425.105	661.156	860.167	228.559	114.602
2002	3.154.512	1.731.967	1.422.545	848.412	423.598	663.557	885.089	219.998	113.858
2003	3.184.117	1.730.789	1.453.328	849.200	425.440	671.147	915.778	210.442	112.110
2004	3.197.250	1.730.728	1.466.522	852.751	420.179	678.941	938.125	199.036	108.218
2005	3.228.777	1.740.608	1.488.169	858.602	419.201	689.503	961.698	192.503	107.270
2006	3.278.444	1.763.822	1.514.622	873.534	421.245	703.851	988.264	186.437	105.113
2007	3.340.999	1.796.599	1.544.400	892.688	424.606	723.600	1.016.412	180.311	103.382
2008	3.388.632	1.824.719	1.563.913	907.837	431.545	744.884	1.032.116	171.998	100.252
2009	3.339.064	1.776.506	1.562.558	867.297	421.064	744.929	1.043.919	164.280	97.575
2010	3.360.258	1.786.215	1.574.043	876.321	422.282	751.357	1.056.317	158.537	95.444
2011	3.421.755	1.822.973	1.598.782	899.227	426.817	769.702	1.078.878	154.044	93.087
2012	3.465.463	1.846.543	1.618.920	909.136	428.252	788.958	1.100.577	148.449	90.091
2013	3.483.021	1.853.157	1.629.864	908.187	425.507	802.100	1.117.691	142.870	86.666
2014	3.503.404	1.863.041	1.640.363	911.952	424.057	814.562	1.133.953	136.527	82.353
2015	3.534.870	1.878.166	1.656.704	914.977	423.888	830.382	1.153.213	132.807	79.603
2016	3.586.878	1.909.026	1.677.852	930.465	424.464	848.550	1.175.570	130.011	77.818

Anmerkung: Ab 2008 geänderte Erfassung.

Die Entwicklung des Standes der Beschäftigten nach Bundesländern  
Jahresdurchschnitte 1997 - 2016

1.02

Jahr	Österreich	Wien	N.Ö.	Burgenland	O.Ö.	Steiermark	Kärnten	Salzburg	Tirol	Vorarlberg
1997	3.055.305	764.605	505.682	77.065	514.755	415.824	188.770	210.402	250.457	127.745
1998	3.075.850	766.548	511.478	77.778	518.348	419.529	189.469	210.236	253.057	129.407
1999	3.106.120	772.976	516.436	78.981	524.020	423.210	190.959	211.026	257.467	131.045
2000	3.133.173	770.660	521.488	80.215	531.713	429.158	192.128	212.982	262.212	132.617
2001	3.148.177	767.491	520.963	80.971	539.116	432.799	192.786	213.795	266.590	133.666
2002	3.154.512	757.869	520.656	82.714	543.259	433.624	192.967	217.380	270.952	135.091
2003	3.184.117	759.604	523.923	84.292	553.199	437.470	194.693	220.276	274.065	136.595
2004	3.197.250	753.516	526.878	84.216	560.185	441.364	196.009	221.367	276.337	137.378
2005	3.228.777	756.506	533.564	85.068	565.641	447.657	198.132	222.910	280.504	138.795
2006	3.278.444	763.607	541.443	86.199	576.203	454.445	201.239	227.468	286.710	141.130
2007	3.340.999	774.137	551.538	87.952	589.958	464.442	205.225	231.812	292.120	143.815
2008	3.388.632	771.158	572.354	91.307	601.192	470.487	207.362	234.905	295.690	144.177
2009	3.339.064	762.891	563.310	91.148	590.856	460.498	202.742	232.288	292.969	142.362
2010	3.360.258	764.310	564.156	92.340	594.997	465.432	203.251	234.908	296.596	144.268
2011	3.421.755	777.174	573.306	94.274	608.145	475.668	205.909	238.625	301.091	147.563
2012	3.465.463	786.384	580.128	96.454	616.027	480.983	207.097	242.907	305.887	149.596
2013	3.483.021	791.327	579.552	97.214	619.726	482.186	205.357	243.944	312.149	151.566
2014	3.503.404	795.978	582.536	98.565	623.063	485.161	204.512	244.647	314.987	153.955
2015	3.534.870	801.919	588.119	99.799	629.128	489.682	205.266	246.953	317.498	156.506
2016	3.586.878	813.468	596.962	100.928	638.790	496.584	207.482	250.158	323.260	159.246

Anmerkung: Ab 2008 geänderte Erfassung.



Ausländische Arbeitskräfte in Österreich  
Jahresdurchschnitte 2009 - 2016

1.03

Jahr	Bezeichnung	Österreich	Wien	N.Ö.	Burgenland	O.Ö.	Steiermark	Kärnten	Salzburg	Tirol	Vorarlberg
2009	Beschäftigte insgesamt	3.339.064	762.891	563.310	91.148	590.856	460.498	202.742	232.288	292.969	142.362
	davon Ausländer	431.561	143.123	60.003	13.163	55.777	35.408	16.947	35.088	44.661	27.391
2010	Beschäftigte insgesamt	3.360.258	764.310	564.156	92.340	594.997	465.432	203.251	234.908	296.596	144.268
	davon Ausländer	451.278	148.242	62.383	14.152	58.537	38.361	17.721	36.955	46.663	28.264
2011	Beschäftigte insgesamt	3.421.755	777.174	573.306	94.274	608.145	475.668	205.909	238.625	301.091	147.563
	davon Ausländer	488.947	159.520	68.426	15.841	64.104	43.253	19.413	39.487	49.143	29.760
2012	Beschäftigte insgesamt	3.465.463	786.384	580.128	96.454	616.027	480.983	207.097	242.907	305.887	149.596
	davon Ausländer	527.067	170.391	74.985	18.130	69.226	47.678	21.045	42.291	52.396	30.925
2013	Beschäftigte insgesamt	3.483.021	791.327	579.552	97.214	619.726	482.186	205.357	243.944	312.149	151.566
	davon Ausländer	556.759	179.452	78.434	19.421	74.090	51.131	21.843	44.191	55.810	32.387
2014	Beschäftigte insgesamt	3.503.404	795.978	582.536	98.565	623.063	485.161	204.512	244.647	314.987	153.955
	davon Ausländer	588.727	188.560	83.918	21.038	78.900	55.240	23.015	45.987	58.134	33.935
2015	Beschäftigte insgesamt	3.534.870	801.919	588.119	99.799	629.128	489.682	205.266	246.953	317.498	156.506
	davon Ausländer	615.683	194.641	88.523	22.046	83.859	58.951	24.087	47.900	60.665	35.011
2016	Beschäftigte insgesamt	3.586.878	813.468	596.962	100.928	638.790	496.584	207.482	250.158	323.260	159.246
	davon Ausländer	651.694	204.328	94.486	23.027	90.328	63.084	25.661	50.289	64.113	36.378

Durchschnittsalter der Beschäftigten  
Jahresdurchschnitt 2016

1.04

Versicherungsträger	Beschäftigte insgesamt			Arbeiter			Angestellte und Beamte		
	M + F	M	F	M + F	M	F	M + F	M	F
<b>Insgesamt</b>	<b>39,8</b>	<b>39,7</b>	<b>39,8</b>	<b>38,4</b>	<b>37,7</b>	<b>40,1</b>	<b>40,6</b>	<b>41,7</b>	<b>39,7</b>
Gebietskrankenkassen	39,4	39,1	39,8	38,4	37,7	40,2	40,1	40,7	39,7
Wien	39,7	39,7	39,7	39,5	38,6	41,3	39,8	40,4	39,3
Niederösterreich	39,8	39,2	40,5	38,8	38,1	40,9	40,6	40,9	40,4
Burgenland	40,4	39,7	41,3	39,7	38,9	41,5	41,2	41,2	41,2
Oberösterreich	39,2	38,8	39,6	38,1	37,4	40,0	40,1	40,9	39,5
Steiermark	39,3	39,0	39,8	38,5	37,8	40,1	40,0	40,5	39,7
Kärnten	39,8	39,3	40,3	38,3	37,6	40,0	40,9	41,6	40,4
Salzburg	39,0	38,7	39,4	37,7	37,0	39,2	40,0	40,7	39,4
Tirol	38,6	38,3	39,0	37,4	36,7	38,8	39,7	40,4	39,1
Vorarlberg	38,9	38,4	39,5	36,8	35,9	38,6	40,5	41,2	39,9
Betriebskrankenkassen	40,6	40,9	38,7	39,9	40,0	37,8	41,2	41,7	38,9
Austria Tabak	51,3	52,9	48,6	59,0	-	59,0	51,3	52,9	48,5
Verkehrsbetriebe	41,4	41,7	39,2	44,5	44,4	44,8	40,6	41,0	38,1
Mondi	40,9	41,3	38,1	40,0	40,2	31,6	42,8	44,7	39,4
VABS	39,6	39,9	36,1	38,9	39,1	32,9	41,6	43,4	37,1
Zeltweg	41,1	41,5	38,3	40,7	40,8	34,1	41,5	42,4	38,8
Kapfenberg	38,6	38,8	37,2	37,6	37,9	32,6	41,1	42,0	39,2
VA f. Eisenbahnen u. Bergbau									
Abt. A	38,7	38,9	37,8	37,3	37,3	37,5	40,4	41,4	38,0
Abt. B	50,4	50,5	48,7	-	-	-	50,4	50,5	48,7
VA öffentlich Bediensteter									
Beamte	50,2	49,6	51,2	-	-	-	50,2	49,6	51,2
Vertr.bed.	38,9	39,1	38,7	43,5	40,8	45,6	38,0	38,7	37,6
Krankenfürsorgeanstalten									
Beamte	50,1	50,0	50,2	-	-	-	50,1	50,0	50,2
Vertr.bed.	38,6	38,6	38,6	42,8	39,7	44,8	37,0	37,9	36,7

Altersgliederung der Beschäftigten  
Jahresdurchschnitt 2016

1.05

Alter in Jahren <sup>1)</sup>	Beschäftigte insgesamt			Arbeiter			Angestellte und Beamte		
	M + F	Männer	Frauen	M + F	Männer	Frauen	M + F	Männer	Frauen
<b>I n s g e s a m t</b>	<b>3.586.878</b>	<b>1.909.026</b>	<b>1.677.852</b>	<b>1.354.929</b>	<b>930.465</b>	<b>424.464</b>	<b>2.231.949</b>	<b>978.561</b>	<b>1.253.388</b>
Bis 14	62	29	33	40	21	19	22	8	14
15	8.443	5.542	2.901	6.178	4.786	1.392	2.265	756	1.509
16	21.616	13.818	7.798	15.020	11.473	3.547	6.596	2.345	4.251
17	28.693	17.666	11.027	19.107	14.382	4.725	9.586	3.284	6.302
18	35.375	21.709	13.666	22.957	17.729	5.228	12.418	3.980	8.438
19	45.019	26.671	18.348	27.852	21.542	6.310	17.167	5.129	12.038
20	51.915	28.953	22.962	28.286	21.328	6.958	23.629	7.625	16.004
21	56.344	30.384	25.960	27.699	20.259	7.440	28.645	10.125	18.520
22	62.498	33.182	29.316	28.861	21.026	7.835	33.637	12.156	21.481
23	68.876	36.226	32.650	30.161	21.966	8.195	38.715	14.260	24.455
24	74.287	38.660	35.627	31.075	22.594	8.481	43.212	16.066	27.146
25	78.790	40.879	37.911	31.333	22.787	8.546	47.457	18.092	29.365
26	81.283	42.246	39.037	31.366	22.666	8.700	49.917	19.580	30.337
27	84.420	44.267	40.153	31.423	22.768	8.655	52.997	21.499	31.498
28	85.674	45.479	40.195	31.357	22.880	8.477	54.317	22.599	31.718
29	85.234	45.501	39.733	30.787	22.370	8.417	54.447	23.131	31.316
30	85.614	46.078	39.536	30.968	22.579	8.389	54.646	23.499	31.147
31	86.285	46.697	39.588	31.008	22.660	8.348	55.277	24.037	31.240
32	86.680	46.841	39.839	30.695	22.526	8.169	55.985	24.315	31.670
33	88.043	47.646	40.397	31.138	22.805	8.333	56.905	24.841	32.064
34	89.283	48.120	41.163	31.339	22.760	8.579	57.944	25.360	32.584
35	88.276	47.664	40.612	30.941	22.354	8.587	57.335	25.310	32.025
36	84.236	45.532	38.704	30.077	21.627	8.450	54.159	23.905	30.254
37	81.953	43.978	37.975	29.429	20.964	8.465	52.524	23.014	29.510
38	80.889	43.152	37.737	29.367	20.741	8.626	51.522	22.411	29.111
39	81.120	42.836	38.284	29.358	20.310	9.048	51.762	22.526	29.236

40	83.356	43.626	39.730	30.453	20.791	9.662	52.903	22.835	30.068
41	86.500	44.592	41.908	31.285	20.890	10.395	55.215	23.702	31.513
42	86.888	44.348	42.540	31.349	20.436	10.913	55.539	23.912	31.627
43	88.917	44.950	43.967	31.830	20.385	11.445	57.087	24.565	32.522
44	93.254	46.920	46.334	33.519	21.226	12.293	59.735	25.694	34.041
45	95.705	48.159	47.546	34.236	21.551	12.685	61.469	26.608	34.861
46	99.096	49.989	49.107	35.606	22.408	13.198	63.490	27.581	35.909
47	103.065	51.800	51.265	36.674	22.966	13.708	66.391	28.834	37.557
48	104.080	52.625	51.455	37.027	23.164	13.863	67.053	29.461	37.592
49	102.519	51.746	50.773	36.063	22.508	13.555	66.456	29.238	37.218
50	101.120	51.205	49.915	36.032	22.422	13.610	65.088	28.783	36.305
51	101.629	51.364	50.265	36.429	22.544	13.885	65.200	28.820	36.380
52	98.804	49.800	49.004	35.024	21.522	13.502	63.780	28.278	35.502
53	96.305	49.073	47.232	33.937	20.927	13.010	62.368	28.146	34.222
54	91.303	46.571	44.732	32.120	19.771	12.349	59.183	26.800	32.383
55	84.436	43.155	41.281	29.588	18.121	11.467	54.848	25.034	29.814
56	78.151	40.325	37.826	27.321	16.858	10.463	50.830	23.467	27.363
57	68.328	36.694	31.634	23.857	15.117	8.740	44.471	21.577	22.894
58	57.454	33.286	24.168	20.038	13.317	6.721	37.416	19.969	17.447
59	49.807	29.732	20.075	16.914	11.446	5.468	32.893	18.286	14.607
60	33.745	24.694	9.051	10.438	8.786	1.652	23.307	15.908	7.399
61	25.780	19.822	5.958	7.521	6.566	955	18.259	13.256	5.003
62	12.418	8.958	3.460	3.268	2.605	663	9.150	6.353	2.797
63	7.005	5.019	1.986	2.019	1.477	542	4.986	3.542	1.444
64	4.911	3.510	1.401	1.378	984	394	3.533	2.526	1.007
65	2.366	1.527	839	684	413	271	1.682	1.114	568
66	1.627	1.000	627	514	291	223	1.113	709	404
67	1.420	914	506	427	238	189	993	676	317
68	1.224	760	464	357	193	164	867	567	300
69	947	586	361	284	156	128	663	430	233
70	619	399	220	172	93	79	447	306	141
71	544	350	194	121	60	61	423	290	133
72	522	336	186	122	69	53	400	267	133
73	442	290	152	110	54	56	332	236	96
74	371	247	124	92	52	40	279	195	84
75 und älter	1.312	898	414	298	155	143	1.014	743	271

1) Alter = vollendetes Alter.

Vergleichende Wirtschafts-  
Jahresdurchschnitt

Bezeichnung		Jahresdurchschnitt 2016				
		Beschäftigte insgesamt	Arbeiter		Angestellte und Beamte	
			Männer	Frauen	Männer	Frauen
<b>I n s g e s a m t</b>		<b>3.586.878</b>	<b>930.465</b>	<b>424.464</b>	<b>978.561</b>	<b>1.253.388</b>
<b>Davon in Wirtschaftsklassen eingereicht</b>		<b>3.502.438</b>	<b>924.888</b>	<b>406.151</b>	<b>975.643</b>	<b>1.195.756</b>
A	Land- und Forstwirtschaft, Fischerei	23.215	12.959	6.422	2.053	1.781
B	Bergbau und Gewinnung von Steinen und Erden	5.591	3.514	126	1.344	607
C	Verarbeitendes Gewerbe / Herstellung von Waren	581.640	276.126	70.171	160.622	74.721
D	Energieversorgung	26.797	3.915	306	18.157	4.419
E	Wasserversorgung; Abwasser- und Abfall- entsorgung und Beseitigung von Umweltverschmutzungen	15.597	9.153	1.217	3.129	2.098
F	Baugewerbe / Bau	248.588	178.561	4.945	39.260	25.822
G	Handel; Instandhaltung und Reparatur von Kraftfahrzeugen	538.299	96.487	37.421	148.532	255.859
H	Verkehr und Lagerei	188.811	82.074	7.990	68.632	30.115
I	Gastgewerbe / Beherbergung und Gastronomie	208.144	78.491	99.999	10.233	19.421
J	Information und Kommunikation	88.863	1.524	1.181	57.847	28.311
K	Erbringung von Finanz- und Versicherungsdienstleistungen	115.779	873	2.538	56.692	55.676
L	Grundstücks- und Wohnungswesen	41.002	6.535	9.789	10.542	14.136
M	Erbringung von freiberuflichen, wissen- schaftlichen und technischen Dienstleistungen	167.169	8.568	4.964	70.810	82.827
N	Erbringung von sonstigen wirtschaftlichen Dienstleistungen	198.472	83.637	51.729	29.943	33.163
O	Öffentliche Verwaltung, Verteidigung; Sozialversicherung	558.635	43.986	46.099	178.980	289.570
P	Erziehung und Unterricht	104.279	5.272	4.587	39.693	54.727
Q	Gesundheits- und Sozialwesen	256.845	17.112	20.578	44.907	174.248
R	Kunst, Unterhaltung und Erholung	36.544	6.974	5.202	12.818	11.550
S	Erbringung von sonstigen Dienstleistungen	92.908	8.747	28.874	20.301	34.986
T	Private Haushalte mit Hauspersonal; Herstel- lung von Waren und Erbringung von Dienst- leistungen durch private Haushalte für den Eigenbedarf ohne ausgeprägten Schwerpunkt	3.391	318	1.965	232	876
U	Exterritoriale Organisationen und Körperschaften	768	39	29	301	399
	Wirtschaftsklasse unbekannt	1.101	23	19	615	444
Präsenzdiener		5.516	4.389	9	1.107	11
K B G - bzw. K R G - B e z i e h e r		78.924	1.188	18.304	1.811	57.621

Jahresdurchschnitt 2015					Veränderung von 2015 auf 2016				
Beschäftigte insgesamt	Arbeiter		Angestellte und Beamte		Beschäftigte insgesamt	Arbeiter		Angestellte und Beamte	
	Männer	Frauen	Männer	Frauen		Männer	Frauen	Männer	Frauen
<b>3.534.870</b>	<b>914.977</b>	<b>423.888</b>	<b>963.189</b>	<b>1.232.816</b>	<b>52.008</b>	<b>15.488</b>	<b>576</b>	<b>15.372</b>	<b>20.572</b>
<b>3.448.758</b>	<b>909.088</b>	<b>405.208</b>	<b>960.193</b>	<b>1.174.269</b>	<b>53.680</b>	<b>15.800</b>	<b>943</b>	<b>15.450</b>	<b>21.487</b>
22.997	12.968	6.341	1.999	1.689	218	- 9	81	54	92
5.615	3.493	129	1.379	614	- 24	21	- 3	- 35	- 7
579.770	276.899	70.939	158.098	73.834	1.870	- 773	- 768	2.524	887
26.855	4.023	289	18.205	4.338	- 58	- 108	17	- 48	81
15.403	9.118	1.206	3.039	2.040	194	35	11	90	58
245.562	176.479	4.900	38.717	25.466	3.026	2.082	45	543	356
532.727	95.203	38.152	145.868	253.504	5.572	1.284	- 731	2.664	2.355
186.382	79.912	7.738	68.845	29.887	2.429	2.162	252	- 213	228
202.946	75.471	98.595	9.933	18.947	5.198	3.020	1.404	300	474
85.933	1.491	1.201	55.968	27.273	2.930	33	- 20	1.879	1.038
115.731	759	2.589	56.710	55.673	48	114	- 51	- 18	3
40.643	6.422	10.456	10.018	13.747	359	113	- 667	524	389
163.069	7.783	4.850	69.330	81.106	4.100	785	114	1.480	1.721
190.077	77.710	49.999	29.561	32.807	8.395	5.927	1.730	382	356
552.829	43.935	46.371	177.525	284.998	5.806	51	- 272	1.455	4.572
103.351	5.062	4.631	39.323	54.335	928	210	- 44	370	392
247.698	16.703	20.865	42.235	167.895	9.147	409	- 287	2.672	6.353
36.371	6.937	5.418	12.752	11.264	173	37	- 216	66	286
89.776	8.361	28.584	19.594	33.237	3.132	386	290	707	1.749
3.233	302	1.907	216	808	158	16	58	16	68
716	32	32	266	386	52	7	- 3	35	13
1.074	25	16	612	421	27	- 2	3	3	23
5.825	4.635	10	1.167	13	- 309	- 246	- 1	- 60	- 2
80.287	1.254	18.670	1.829	58.534	- 1.363	- 66	- 366	- 18	- 913

Wirtschafts-  
Bundesländer: Wien, Nieder-  
Jahresdurch-

Bezeichnung		W i e n				
		Beschäftigte insgesamt	Arbeiter		Angestellte und Beamte	
			Männer	Frauen	Männer	Frauen
<b>I n s g e s a m t</b>		<b>813.468</b>	<b>139.609</b>	<b>76.345</b>	<b>273.498</b>	<b>324.016</b>
<b>Davon in Wirtschaftsklassen eingereiht</b>		<b>800.395</b>	<b>138.937</b>	<b>73.905</b>	<b>272.794</b>	<b>314.759</b>
A	Land- und Forstwirtschaft, Fischerei	734	400	266	28	40
B	Bergbau und Gewinnung von Steinen und Erden	252	24	3	161	64
C	Verarbeitendes Gewerbe / Herstellung von Waren	50.416	15.280	4.743	20.306	10.087
D	Energieversorgung	6.941	840	31	4.508	1.562
E	Wasserversorgung; Abwasser- und Abfall- entsorgung und Beseitigung von Umweltverschmutzungen	1.039	527	28	271	213
F	Baugewerbe / Bau	44.845	30.638	600	9.281	4.326
G	Handel; Instandhaltung und Reparatur von Kraftfahrzeugen	108.282	13.016	5.209	38.011	52.046
H	Verkehr und Lagerei	39.111	13.426	941	17.087	7.657
I	Gastgewerbe / Beherbergung und Gastronomie	46.810	21.760	16.633	3.997	4.420
J	Information und Kommunikation	48.119	619	402	31.253	15.845
K	Erbringung von Finanz- und Versicherungsdienstleistungen	42.241	131	199	20.543	21.368
L	Grundstücks- und Wohnungswesen	19.243	3.103	5.507	4.428	6.205
M	Erbringung von freiberuflichen, wissen- schaftlichen und technischen Dienstleistungen	61.049	1.633	1.164	26.354	31.898
N	Erbringung von sonstigen wirtschaftlichen Dienstleistungen	58.539	19.192	14.254	12.146	12.947
O	Öffentliche Verwaltung, Verteidigung; Sozialversicherung	130.667	8.065	9.119	43.225	70.258
P	Erziehung und Unterricht	40.176	2.011	1.814	15.152	21.199
Q	Gesundheits- und Sozialwesen	58.399	4.361	6.198	11.460	36.380
R	Kunst, Unterhaltung und Erholung	13.914	1.515	976	5.977	5.446
S	Erbringung von sonstigen Dienstleistungen	27.101	2.283	5.373	7.795	11.650
T	Private Haushalte mit Hauspersonal; Herstel- lung von Waren und Erbringung von Dienst- leistungen durch private Haushalte für den Eigenbedarf ohne ausgeprägten Schwerpunkt	1.021	54	400	146	421
U	Exterritoriale Organisationen und Körperschaften	765	39	29	301	396
	Wirtschaftsklasse unbekannt	731	20	16	364	331
Präsenzdiener		542	309	-	230	3
K B G - b z w . K R G - B e z i e h e r		12.531	363	2.440	474	9.254

Niederösterreich					Burgenland				
Beschäftigte insgesamt	Arbeiter		Angestellte und Beamte		Beschäftigte insgesamt	Arbeiter		Angestellte und Beamte	
	Männer	Frauen	Männer	Frauen		Männer	Frauen	Männer	Frauen
<b>596.962</b>	<b>174.669</b>	<b>70.396</b>	<b>153.726</b>	<b>198.171</b>	<b>100.928</b>	<b>30.459</b>	<b>12.904</b>	<b>23.217</b>	<b>34.348</b>
<b>580.689</b>	<b>173.563</b>	<b>67.406</b>	<b>153.194</b>	<b>186.526</b>	<b>98.483</b>	<b>30.313</b>	<b>12.490</b>	<b>23.149</b>	<b>32.531</b>
7.358	4.247	1.986	553	572	2.288	1.358	718	74	138
1.560	1.023	26	382	129	192	131	5	29	27
97.885	49.271	11.927	24.511	12.176	14.423	7.788	2.514	2.609	1.512
2.845	326	16	2.106	397	864	57	4	603	200
3.469	2.236	199	570	464	889	553	44	198	94
45.823	33.360	928	6.644	4.891	9.031	7.062	130	1.007	832
105.501	23.855	7.053	28.204	46.389	15.609	3.392	1.347	3.082	7.788
41.682	17.103	972	16.392	7.215	4.810	2.682	136	1.488	504
24.692	8.586	12.900	1.121	2.085	6.385	2.366	3.175	239	605
6.043	201	147	3.701	1.994	1.312	27	22	833	430
13.990	132	559	6.686	6.613	2.700	28	114	1.441	1.117
4.381	742	905	1.187	1.547	959	220	271	208	260
21.593	1.924	930	8.382	10.357	2.742	327	153	862	1.400
28.498	12.722	7.753	4.314	3.709	3.234	1.319	903	454	558
114.785	11.854	12.316	34.968	55.647	18.096	1.655	1.121	6.965	8.355
10.108	711	376	4.468	4.553	2.021	228	79	818	896
30.406	2.399	2.047	4.497	21.463	9.228	456	528	1.559	6.685
4.634	1.214	656	1.513	1.251	1.181	423	316	171	271
14.826	1.584	5.415	2.942	4.885	2.441	230	863	505	843
565	72	295	17	181	76	11	47	4	14
-	-	-	-	-	2	-	-	-	2
45	1	-	36	8	-	-	-	-	-
1.120	909	-	209	2	162	130	1	31	-
15.153	197	2.990	323	11.643	2.283	16	413	37	1.817



Wirtschafts-  
Bundesländer: Ober-  
Jahresdurch-

Bezeichnung		Oberösterreich				
		Beschäftigte insgesamt	Arbeiter		Angestellte und Beamte	
			Männer	Frauen	Männer	Frauen
<b>I n s g e s a m t</b>		<b>638.790</b>	<b>189.491</b>	<b>78.003</b>	<b>161.882</b>	<b>209.414</b>
<b>Davon in Wirtschaftsklassen eingereiht</b>		<b>621.953</b>	<b>188.321</b>	<b>73.857</b>	<b>161.375</b>	<b>198.400</b>
A	Land- und Forstwirtschaft, Fischerei	2.934	1.630	798	275	231
B	Bergbau und Gewinnung von Steinen und Erden	962	545	21	292	104
C	Verarbeitendes Gewerbe / Herstellung von Waren	159.598	79.569	19.212	42.453	18.364
D	Energieversorgung	3.387	399	26	2.552	410
E	Wasserversorgung; Abwasser- und Abfall- entsorgung und Beseitigung von Umweltverschmutzungen	3.255	1.509	467	832	447
F	Baugewerbe / Bau	45.738	32.195	982	7.499	5.062
G	Handel; Instandhaltung und Reparatur von Kraftfahrzeugen	92.996	16.875	7.234	24.424	44.463
H	Verkehr und Lagerei	28.445	13.235	1.678	9.249	4.283
I	Gastgewerbe / Beherbergung und Gastronomie	20.859	6.544	11.871	833	1.611
J	Information und Kommunikation	11.885	149	126	8.205	3.405
K	Erbringung von Finanz- und Versicherungsdienstleistungen	16.035	175	446	7.810	7.604
L	Grundstücks- und Wohnungswesen	4.877	682	1.015	1.371	1.809
M	Erbringung von freiberuflichen, wissen- schaftlichen und technischen Dienstleistungen	25.142	2.074	995	10.059	12.014
N	Erbringung von sonstigen wirtschaftlichen Dienstleistungen	39.519	20.261	10.040	4.373	4.845
O	Öffentliche Verwaltung, Verteidigung; Sozialversicherung	83.093	6.876	8.726	23.954	43.537
P	Erziehung und Unterricht	16.791	577	690	4.780	10.744
Q	Gesundheits- und Sozialwesen	47.615	3.118	3.414	8.529	32.554
R	Kunst, Unterhaltung und Erholung	3.517	695	690	1.146	986
S	Erbringung von sonstigen Dienstleistungen	14.845	1.180	5.133	2.668	5.864
T	Private Haushalte mit Hauspersonal; Herstel- lung von Waren und Erbringung von Dienst- leistungen durch private Haushalte für den Eigenbedarf ohne ausgeprägten Schwerpunkt	386	32	293	12	49
U	Exterritoriale Organisationen und Körperschaften	-	-	-	-	-
	Wirtschaftsklasse unbekannt	74	1	-	59	14
Präsenzdiener		1.129	947	3	178	1
K B G - b z w . K R G - B e z i e h e r		15.708	223	4.143	329	11.013

klassen-Statistik  
 österreich, Steiermark, Kärnten  
 schnitt 2016

1.08

Steiermark					Kärnten				
Beschäftigte insgesamt	Arbeiter		Angestellte und Beamte		Beschäftigte insgesamt	Arbeiter		Angestellte und Beamte	
	Männer	Frauen	Männer	Frauen		Männer	Frauen	Männer	Frauen
<b>496.584</b>	<b>142.085</b>	<b>62.236</b>	<b>124.822</b>	<b>167.441</b>	<b>207.482</b>	<b>55.455</b>	<b>26.813</b>	<b>53.189</b>	<b>72.025</b>
<b>484.618</b>	<b>141.270</b>	<b>59.427</b>	<b>124.426</b>	<b>159.495</b>	<b>202.461</b>	<b>55.048</b>	<b>25.661</b>	<b>53.053</b>	<b>68.699</b>
4.407	2.443	1.350	354	260	2.090	1.090	437	278	285
1.090	726	38	200	126	478	261	17	138	62
98.669	51.475	11.644	24.783	10.767	34.501	17.175	4.489	8.991	3.846
3.393	907	120	1.852	514	2.291	228	13	1.686	364
2.895	1.718	297	479	401	1.102	734	30	207	131
35.054	25.699	801	4.969	3.585	15.185	11.083	355	2.213	1.534
70.389	13.644	6.096	16.450	34.199	31.465	6.013	2.186	7.486	15.780
22.763	10.797	1.409	7.455	3.102	9.670	3.978	392	3.962	1.338
23.434	7.530	12.931	835	2.138	13.893	4.376	7.650	504	1.363
8.670	145	160	5.784	2.581	3.053	115	112	1.857	969
11.968	65	365	5.946	5.592	6.739	42	181	3.518	2.998
4.470	839	1.069	1.042	1.520	1.376	217	228	391	540
24.366	1.156	692	12.228	10.290	6.175	420	300	2.202	3.253
25.896	12.308	6.986	2.955	3.647	11.490	5.250	3.339	1.418	1.483
79.750	6.635	6.669	23.990	42.456	36.748	2.157	1.734	13.475	19.382
15.320	308	280	6.602	8.130	3.730	235	344	1.270	1.881
34.983	2.474	2.770	5.071	24.668	15.725	784	1.267	2.160	11.514
4.068	943	951	1.075	1.099	1.523	361	352	418	392
12.486	1.406	4.451	2.284	4.345	5.030	505	2.111	857	1.557
468	52	348	19	49	176	24	124	6	22
-	-	-	-	-	1	-	-	-	1
79	-	-	53	26	20	-	-	16	4
807	676	1	128	2	420	350	1	69	-
11.159	139	2.808	268	7.944	4.601	57	1.151	67	3.326

Wirtschafts-  
Bundesländer: Salzburg,  
Jahresdurch-

Bezeichnung		Salzburg				
		Beschäftigte insgesamt	Arbeiter		Angestellte und Beamte	
			Männer	Frauen	Männer	Frauen
<b>I n s g e s a m t</b>		<b>250.158</b>	<b>65.550</b>	<b>32.804</b>	<b>64.972</b>	<b>86.832</b>
<b>Davon in Wirtschaftsklassen eingereiht</b>		<b>243.790</b>	<b>65.104</b>	<b>31.372</b>	<b>64.774</b>	<b>82.540</b>
A	Land- und Forstwirtschaft, Fischerei	1.095	575	221	193	106
B	Bergbau und Gewinnung von Steinen und Erden	427	316	8	57	46
C	Verarbeitendes Gewerbe / Herstellung von Waren	33.457	15.921	4.232	8.634	4.670
D	Energieversorgung	2.600	252	21	1.938	389
E	Wasserversorgung; Abwasser- und Abfall- entsorgung und Beseitigung von Umweltverschmutzungen	1.053	683	31	191	148
F	Baugewerbe / Bau	16.959	12.484	337	2.283	1.855
G	Handel; Instandhaltung und Reparatur von Kraftfahrzeugen	44.105	7.176	2.755	13.300	20.874
H	Verkehr und Lagerei	14.136	6.797	715	4.530	2.094
I	Gastgewerbe / Beherbergung und Gastronomie	24.808	9.488	11.647	1.019	2.654
J	Information und Kommunikation	4.105	105	102	2.589	1.309
K	Erbringung von Finanz- und Versicherungsdienstleistungen	8.861	230	230	4.207	4.194
L	Grundstücks- und Wohnungswesen	2.451	307	412	795	937
M	Erbringung von freiberuflichen, wissen- schaftlichen und technischen Dienstleistungen	10.360	388	254	4.155	5.563
N	Erbringung von sonstigen wirtschaftlichen Dienstleistungen	12.681	4.917	3.277	1.956	2.531
O	Öffentliche Verwaltung, Verteidigung; Sozialversicherung	36.421	2.719	3.231	11.704	18.767
P	Erziehung und Unterricht	5.860	424	383	2.246	2.807
Q	Gesundheits- und Sozialwesen	15.251	927	1.054	2.631	10.639
R	Kunst, Unterhaltung und Erholung	3.249	753	453	1.115	928
S	Erbringung von sonstigen Dienstleistungen	5.614	605	1.842	1.196	1.971
T	Private Haushalte mit Hauspersonal; Herstel- lung von Waren und Erbringung von Dienst- leistungen durch private Haushalte für den Eigenbedarf ohne ausgeprägten Schwerpunkt	265	37	166	15	47
U	Exterritoriale Organisationen und Körperschaften	-	-	-	-	-
	Wirtschaftsklasse unbekannt	32	-	1	20	11
<b>Präsenzdiener</b>		<b>453</b>	<b>370</b>	<b>1</b>	<b>80</b>	<b>2</b>
<b>KBG - bzw. KRG - Bezieher</b>		<b>5.915</b>	<b>76</b>	<b>1.431</b>	<b>118</b>	<b>4.290</b>

Tirol					Vorarlberg				
Beschäftigte insgesamt	Arbeiter		Angestellte und Beamte		Beschäftigte insgesamt	Arbeiter		Angestellte und Beamte	
	Männer	Frauen	Männer	Frauen		Männer	Frauen	Männer	Frauen
<b>323.260</b>	<b>91.354</b>	<b>45.218</b>	<b>79.508</b>	<b>107.180</b>	<b>159.246</b>	<b>41.793</b>	<b>19.745</b>	<b>43.747</b>	<b>53.961</b>
<b>314.845</b>	<b>90.784</b>	<b>43.251</b>	<b>79.262</b>	<b>101.548</b>	<b>155.204</b>	<b>41.548</b>	<b>18.782</b>	<b>43.616</b>	<b>51.258</b>
1.712	912	477	223	100	597	304	169	75	49
454	358	5	54	37	176	130	3	31	12
50.814	23.460	6.495	13.306	7.553	41.877	16.187	4.915	15.029	5.746
2.885	762	60	1.712	351	1.591	144	15	1.200	232
1.197	778	98	208	113	698	415	23	173	87
25.296	18.822	579	3.467	2.428	10.657	7.218	233	1.897	1.309
47.884	8.934	3.680	12.138	23.132	22.068	3.582	1.861	5.437	11.188
20.637	10.230	1.280	6.358	2.769	7.557	3.826	467	2.111	1.153
36.337	13.887	17.589	1.259	3.602	10.926	3.954	5.603	426	943
3.976	112	57	2.577	1.230	1.700	51	53	1.048	548
8.610	59	315	4.420	3.816	4.635	11	129	2.121	2.374
2.197	343	268	730	856	1.048	82	114	390	462
10.902	459	308	4.692	5.443	4.840	187	168	1.876	2.609
12.301	4.668	3.271	1.773	2.589	6.314	3.000	1.906	554	854
36.658	3.262	2.335	13.013	18.048	22.417	763	848	7.686	13.120
8.734	658	493	3.793	3.790	1.539	120	128	564	727
33.990	1.601	2.588	7.218	22.583	11.248	992	712	1.782	7.762
2.971	737	566	921	747	1.487	333	242	482	430
6.935	708	2.552	1.378	2.297	3.630	246	1.134	676	1.574
335	33	234	11	57	99	3	58	2	36
-	-	-	-	-	-	-	-	-	-
20	1	1	11	7	100	-	1	56	43
597	481	2	113	1	286	217	-	69	-
7.818	89	1.965	133	5.631	3.756	28	963	62	2.703

Die Entwicklung des Arbeitsmarktes  
nach Personengruppen und nach dem Geschlecht  
Jahresdurchschnitte 1997 - 2016

1.10

Jahr	Unselbständige Berufsträger I n s g e s a m t			d a v o n					
				Beschäftigte		vorgemerkte Arbeitslose		Lehrstellen- suchende	
	M + F	Männer	Frauen	Männer	Frauen	Männer	Frauen	Männer	Frauen
1997	3.294.508	1.870.971	1.423.537	1.739.927	1.315.378	128.580	104.768	2.464	3.391
1998	3.318.365	1.875.907	1.442.458	1.744.518	1.331.332	129.429	108.365	1.960	2.761
1999	3.331.645	1.877.397	1.454.248	1.754.157	1.351.963	121.519	100.224	1.721	2.061
2000	3.331.245	1.866.439	1.464.806	1.757.219	1.375.954	107.509	86.804	1.711	2.048
2001	3.356.239	1.865.653	1.490.586	1.748.303	1.399.874	115.324	88.560	2.026	2.152
2002	3.391.643	1.868.733	1.522.910	1.731.967	1.422.545	134.377	98.041	2.389	2.324
2003	3.429.674	1.873.353	1.556.321	1.730.789	1.453.328	139.717	100.362	2.847	2.631
2004	3.446.505	1.873.801	1.572.704	1.730.728	1.466.522	140.262	103.618	2.811	2.564
2005	3.487.587	1.888.101	1.599.486	1.740.608	1.488.169	144.238	108.416	3.255	2.901
2006	3.523.717	1.902.811	1.620.906	1.763.822	1.514.622	135.778	103.396	3.211	2.888
2007	3.568.936	1.923.898	1.645.038	1.796.599	1.544.400	124.346	97.902	2.953	2.736
2008	3.606.580	1.946.492	1.660.088	1.824.719	1.563.913	118.811	93.442	2.962	2.733
2009	3.605.317	1.933.273	1.672.044	1.776.506	1.562.558	153.583	106.726	3.184	2.760
2010	3.616.792	1.934.410	1.682.382	1.786.215	1.574.043	145.106	105.676	3.089	2.663
2011	3.673.961	1.965.085	1.708.876	1.822.973	1.598.782	139.095	107.607	3.017	2.487
2012	3.731.638	1.997.973	1.733.665	1.846.543	1.618.920	148.355	112.288	3.075	2.457
2013	3.775.955	2.021.593	1.754.362	1.853.157	1.629.864	165.195	122.012	3.241	2.486
2014	3.828.829	2.050.088	1.778.741	1.863.041	1.640.363	183.530	135.828	3.517	2.550
2015	3.895.458	2.086.941	1.808.517	1.878.166	1.656.704	205.071	149.261	3.704	2.552
2016	3.950.560	2.117.318	1.833.242	1.909.026	1.677.852	204.458	152.855	3.834	2.535

Die Entwicklung des Standes der vorgemerkten Arbeitslosen  
nach Bundesländern  
Jahresdurchschnitte 1997 - 2016

1.11

Jahr	Österreich	Wien	N.Ö.	Burgenland	O.Ö.	Steiermark	Kärnten	Salzburg	Tirol	Vorarlberg
1997	233.348	68.803	37.175	7.596	28.699	36.491	18.640	10.857	16.819	8.268
1998	237.794	73.328	37.786	7.720	27.870	37.035	18.251	10.937	16.904	7.963
1999	221.743	68.385	35.612	7.296	26.395	33.814	17.385	10.154	15.564	7.138
2000	194.313	59.655	31.888	6.840	22.385	29.486	15.486	9.067	13.546	5.960
2001	203.884	63.463	34.162	7.236	22.875	30.181	15.917	9.708	14.394	5.948
2002	232.418	74.894	38.424	7.824	26.583	33.735	17.246	11.164	15.243	7.305
2003	240.079	79.872	39.209	7.946	25.819	34.593	17.211	11.493	15.734	8.202
2004	243.880	82.025	40.508	7.978	26.181	33.166	16.926	11.810	16.368	8.918
2005	252.654	81.436	42.600	8.412	28.024	35.221	17.640	11.947	17.439	9.935
2006	239.174	78.088	40.285	7.997	25.702	33.168	17.257	10.719	16.701	9.257
2007	222.248	72.263	37.361	7.277	22.319	31.942	16.278	9.752	16.410	8.646
2008	212.253	66.487	35.173	7.213	21.654	30.896	16.254	9.758	16.397	8.421
2009	260.309	73.052	43.790	8.297	30.888	39.164	21.021	12.733	20.198	11.166
2010	250.782	74.179	43.115	7.810	29.591	34.883	20.239	11.480	19.154	10.331
2011	246.702	79.152	41.698	7.663	26.980	32.414	20.136	11.242	18.713	8.704
2012	260.643	83.016	44.461	8.149	28.995	35.101	20.853	11.894	19.329	8.845
2013	287.207	90.230	48.950	9.085	33.270	38.708	23.330	13.114	21.190	9.330
2014	319.358	104.404	53.608	9.598	37.483	41.858	24.666	14.672	23.242	9.827
2015	354.332	124.686	58.522	10.263	41.192	44.461	25.670	15.450	23.845	10.243
2016	357.313	128.374	59.851	10.306	41.716	44.388	25.463	14.871	22.277	10.067

Verteilung der beitragspflichtigen Monatsein-  
nach Wirtschafts-  
im Jahre

Wirtschaftsklasse

**Arbeiter und**

**A l l e   W i r t s c h a f t s k l a s s e n**

A	Land- und Forstwirtschaft, Fischerei
B	Bergbau und Gewinnung von Steinen und Erden
C	Verarbeitendes Gewerbe / Herstellung von Waren
D	Energieversorgung
E	Wasserversorgung; Abwasser- und Abfallentsorgung und Beseitigung von Umweltverschmutzungen
F	Baugewerbe / Bau
G	Handel; Instandhaltung und Reparatur von Kraftfahrzeugen
H	Verkehr und Lagerei
I	Gastgewerbe / Beherbergung und Gastronomie
J	Information und Kommunikation
K	Erbringung von Finanz- und Versicherungsdienstleistungen
L	Grundstücks- und Wohnungswesen
M	Erbringung von freiberuflichen, wissenschaftlichen und technischen Dienstleistungen
N	Erbringung von sonstigen wirtschaftlichen Dienstleistungen
O	Öffentliche Verwaltung, Verteidigung; Sozialversicherung
P	Erziehung und Unterricht
Q	Gesundheits- und Sozialwesen
R	Kunst, Unterhaltung und Erholung
S	Erbringung von sonstigen Dienstleistungen
T	Private Haushalte mit Hauspersonal; Herstellung von Waren und Erbringung von Dienstleistungen durch private Haushalte für den Eigenbedarf ohne ausgeprägten Schwerpunkt
U	Exterritoriale Organisationen und Körperschaften

1) Personenbezogene Auswertung aus der Versicherungsdatei des Hauptverbandes.  
 Monatseinkommen = Jahreseinkommen : Zahl der Versicherungstage x 30.

Anmerkung: Liegt das Median- bzw. ein Quartileinkommen über der monatlichen Höchstbeitragsgrundlage (einschließlich anteiliger Sonderzahlungen), so wird **kein** Wert ausgewiesen.

kommen <sup>1)</sup> (einschließlich Sonderzahlungen)  
 klassen  
 2016

1.12

Insgesamt			Männer			Frauen		
25%	50%	75%	25%	50%	75%	25%	50%	75%
verdienen pro Monat weniger als ... Euro								

**Angestellte (ohne Lehrlinge)**

1.714	2.520	3.511	2.184	2.931	4.042	1.405	2.028	2.886
1.074	1.480	1.809	1.136	1.500	1.933	923	1.371	1.643
2.686	3.364	4.416	2.812	3.437	4.503	1.429	2.491	3.834
2.365	3.123	4.171	2.699	3.426	4.473	1.654	2.283	3.053
3.129	4.511	-	3.490	4.879	-	2.027	3.106	4.401
2.009	2.539	3.290	2.177	2.661	3.402	1.350	1.927	2.760
2.281	2.837	3.433	2.412	2.899	3.485	1.245	1.964	2.823
1.534	2.174	3.086	2.059	2.735	3.842	1.328	1.801	2.450
1.824	2.501	3.177	1.970	2.600	3.256	1.430	2.099	2.849
1.230	1.739	2.207	1.437	1.903	2.391	1.107	1.653	2.077
2.370	3.667	5.133	2.895	4.170	5.526	1.724	2.818	4.043
2.451	3.766	5.369	3.145	4.750	-	1.987	3.032	4.329
1.371	2.316	3.498	1.713	2.745	4.223	1.200	1.999	3.034
1.715	2.758	4.129	2.219	3.493	5.100	1.490	2.322	3.293
1.496	2.130	2.715	1.893	2.389	2.891	1.179	1.664	2.293
1.958	2.784	3.758	2.354	3.187	4.452	1.758	2.558	3.415
1.259	2.046	3.047	1.209	2.251	3.529	1.285	1.952	2.757
1.420	2.085	2.908	1.638	2.556	3.480	1.361	1.976	2.748
1.366	2.100	3.056	1.522	2.372	3.469	1.239	1.847	2.699
1.289	1.885	2.938	1.635	2.629	4.003	1.193	1.689	2.426
830	1.220	1.904	870	1.343	2.160	821	1.196	1.840
2.515	3.278	4.641	2.718	3.412	4.835	2.326	3.212	4.433



Verteilung der beitragspflichtigen Monatsein-  
nach Wirtschafts-  
im Jahre

Wirtschaftsklasse

**Arbeiter**

**A l l e   W i r t s c h a f t s k l a s s e n**

A	Land- und Forstwirtschaft, Fischerei
B	Bergbau und Gewinnung von Steinen und Erden
C	Verarbeitendes Gewerbe / Herstellung von Waren
D	Energieversorgung
E	Wasserversorgung; Abwasser- und Abfallentsorgung und Beseitigung von Umweltverschmutzungen
F	Baugewerbe / Bau
G	Handel; Instandhaltung und Reparatur von Kraftfahrzeugen
H	Verkehr und Lagerei
I	Gastgewerbe / Beherbergung und Gastronomie
J	Information und Kommunikation
K	Erbringung von Finanz- und Versicherungsdienstleistungen
L	Grundstücks- und Wohnungswesen
M	Erbringung von freiberuflichen, wissenschaftlichen und technischen Dienstleistungen
N	Erbringung von sonstigen wirtschaftlichen Dienstleistungen
O	Öffentliche Verwaltung, Verteidigung; Sozialversicherung
P	Erziehung und Unterricht
Q	Gesundheits- und Sozialwesen
R	Kunst, Unterhaltung und Erholung
S	Erbringung von sonstigen Dienstleistungen
T	Private Haushalte mit Hauspersonal; Herstellung von Waren und Erbringung von Dienstleistungen durch private Haushalte für den Eigenbedarf ohne ausgeprägten Schwerpunkt
U	Exterritoriale Organisationen und Körperschaften

1) Personenbezogene Auswertung aus der Versicherungsdatei des Hauptverbandes.  
Monatseinkommen = Jahreseinkommen : Zahl der Versicherungstage x 30.

kommen <sup>1)</sup> (einschließlich Sonderzahlungen)  
 klassen  
 2016

1.13

Insgesamt			Männer			Frauen		
25%	50%	75%	25%	50%	75%	25%	50%	75%
verdienen pro Monat weniger als ... Euro								

(ohne Lehrlinge)

<b>1.574</b>	<b>2.238</b>	<b>2.897</b>	<b>2.001</b>	<b>2.581</b>	<b>3.162</b>	<b>1.134</b>	<b>1.605</b>	<b>2.068</b>
1.053	1.465	1.733	1.128	1.496	1.816	898	1.356	1.578
2.668	3.173	3.668	2.718	3.201	3.687	1.080	1.324	2.109
2.240	2.818	3.495	2.526	3.050	3.689	1.516	2.030	2.494
2.462	3.303	4.113	2.628	3.419	4.178	1.196	1.750	2.604
1.977	2.409	2.937	2.113	2.498	3.010	1.109	1.481	1.948
2.340	2.800	3.252	2.381	2.821	3.268	933	1.350	2.019
1.528	2.089	2.626	1.902	2.384	2.826	1.096	1.501	1.873
1.724	2.342	2.857	1.826	2.410	2.904	1.175	1.680	2.244
1.201	1.708	2.153	1.424	1.870	2.332	1.073	1.604	1.999
852	1.360	2.172	956	1.750	2.714	790	1.108	1.750
949	2.030	3.091	2.408	3.001	3.464	689	928	1.337
1.029	1.755	2.582	1.448	2.250	2.906	863	1.380	2.086
1.096	1.710	2.466	1.431	2.164	2.775	876	1.293	1.803
1.450	2.056	2.574	1.883	2.333	2.759	1.064	1.482	1.941
1.530	2.165	2.771	2.200	2.717	3.204	1.212	1.736	2.191
1.120	1.426	1.784	1.151	1.466	1.881	1.086	1.391	1.723
1.186	1.558	1.999	1.308	1.624	2.134	1.070	1.478	1.936
1.254	1.777	2.459	1.369	1.958	2.629	1.142	1.625	2.201
1.114	1.561	1.945	1.441	1.920	2.538	1.053	1.483	1.813
813	1.185	1.806	884	1.306	2.070	795	1.158	1.724
1.900	2.822	3.325	2.822	3.202	3.835	1.454	2.026	2.471

Verteilung der beitragspflichtigen Monatsein-  
nach Wirtschafts-  
im Jahre

Wirtschaftsklasse

**Angestellte**

**A l l e   W i r t s c h a f t s k l a s s e n**

A	Land- und Forstwirtschaft, Fischerei
B	Bergbau und Gewinnung von Steinen und Erden
C	Verarbeitendes Gewerbe / Herstellung von Waren
D	Energieversorgung
E	Wasserversorgung; Abwasser- und Abfallentsorgung und Beseitigung von Umweltverschmutzungen
F	Baugewerbe / Bau
G	Handel; Instandhaltung und Reparatur von Kraftfahrzeugen
H	Verkehr und Lagerei
I	Gastgewerbe / Beherbergung und Gastronomie
J	Information und Kommunikation
K	Erbringung von Finanz- und Versicherungsdienstleistungen
L	Grundstücks- und Wohnungswesen
M	Erbringung von freiberuflichen, wissenschaftlichen und technischen Dienstleistungen
N	Erbringung von sonstigen wirtschaftlichen Dienstleistungen
O	Öffentliche Verwaltung, Verteidigung; Sozialversicherung
P	Erziehung und Unterricht
Q	Gesundheits- und Sozialwesen
R	Kunst, Unterhaltung und Erholung
S	Erbringung von sonstigen Dienstleistungen
T	Private Haushalte mit Hauspersonal; Herstellung von Waren und Erbringung von Dienstleistungen durch private Haushalte für den Eigenbedarf ohne ausgeprägten Schwerpunkt
U	Exterritoriale Organisationen und Körperschaften

1) Personenbezogene Auswertung aus der Versicherungsdatei des Hauptverbandes.  
 Monatseinkommen = Jahreseinkommen : Zahl der Versicherungstage x 30.

Anmerkung: Siehe Tabelle 1.12.

kommen <sup>1)</sup> (einschließlich Sonderzahlungen)  
 klassen  
 2016

1.14

Insgesamt			Männer			Frauen		
25%	50%	75%	25%	50%	75%	25%	50%	75%
verdienen pro Monat weniger als ... Euro								

(ohne Lehrlinge)

1.863	2.862	4.222	2.660	3.855	5.342	1.587	2.340	3.264
1.317	2.340	3.621	1.989	3.209	4.636	1.104	1.720	2.547
2.869	4.892	-	4.315	5.504	-	1.665	2.823	4.192
2.784	4.002	5.346	3.512	4.628	5.651	1.884	2.780	3.819
3.319	4.856	-	3.835	5.272	-	2.158	3.196	4.510
2.172	3.177	4.496	2.893	3.890	5.291	1.626	2.350	3.184
1.937	3.174	4.784	2.913	4.159	5.520	1.371	2.119	3.010
1.535	2.224	3.393	2.283	3.337	4.809	1.381	1.863	2.589
2.013	2.899	3.992	2.534	3.356	4.647	1.604	2.294	3.096
1.496	2.129	2.819	1.647	2.395	3.384	1.449	2.037	2.609
2.511	3.736	5.195	2.975	4.230	5.550	1.855	2.918	4.123
2.547	3.907	5.466	3.306	4.890	-	2.160	3.134	4.408
1.749	2.846	4.200	2.128	3.606	5.289	1.599	2.490	3.515
1.829	2.898	4.288	2.436	3.753	5.334	1.584	2.413	3.383
1.669	2.449	3.397	1.996	2.916	4.089	1.505	2.174	2.931
2.108	2.990	4.077	2.520	3.623	5.015	1.998	2.812	3.656
1.335	2.303	3.238	1.260	2.482	3.878	1.370	2.147	2.903
1.500	2.226	3.032	2.026	2.832	3.763	1.427	2.079	2.851
1.506	2.477	3.696	1.847	2.912	4.366	1.326	2.121	3.094
1.490	2.508	3.735	1.992	3.235	4.766	1.369	2.182	3.162
904	1.435	2.224	796	1.492	2.840	931	1.420	2.196
2.615	3.364	4.766	2.700	3.493	4.860	2.536	3.311	4.592

Verteilung der beitragspflichtigen Monatseinkommen <sup>1)</sup> (einschließlich Sonderzahlungen)  
nach Bundesländern  
im Jahre 2016

1.15

Bundesland	Insgesamt			Männer			Frauen		
	25%	50%	75%	25%	50%	75%	25%	50%	75%
	verdienen pro Monat weniger als ... Euro								

**Arbeiter und Angestellte (ohne Lehrlinge)**

<b>Österreich</b>	<b>1.714</b>	<b>2.520</b>	<b>3.511</b>	<b>2.184</b>	<b>2.931</b>	<b>4.042</b>	<b>1.405</b>	<b>2.028</b>	<b>2.886</b>
Burgenland	1.428	2.131	2.916	1.796	2.430	3.179	1.211	1.722	2.462
Kärnten	1.701	2.417	3.285	2.196	2.842	3.748	1.376	1.911	2.637
Niederösterreich	1.643	2.423	3.331	2.091	2.789	3.716	1.334	1.879	2.695
Oberösterreich	1.774	2.612	3.572	2.415	3.101	4.183	1.351	1.938	2.726
Salzburg	1.705	2.421	3.369	2.148	2.869	3.906	1.377	1.963	2.687
Steiermark	1.665	2.483	3.399	2.217	2.916	3.895	1.330	1.876	2.664
Tirol	1.688	2.388	3.258	2.171	2.837	3.755	1.320	1.933	2.551
Vorarlberg	1.836	2.648	3.746	2.428	3.227	4.419	1.364	2.025	2.783
Wien	1.706	2.570	3.830	1.888	2.841	4.396	1.537	2.284	3.332

1) Personenbezogene Auswertung aus der Versicherungsdatei des Hauptverbandes.  
Monatseinkommen = Jahreseinkommen : Zahl der Versicherungstage x 30.

Verteilung der beitragspflichtigen Monatseinkommen <sup>1)</sup> (einschließlich Sonderzahlungen)  
nach Bundesländern  
im Jahre 2016

1.16

Bundesland	Insgesamt			Männer			Frauen		
	25%	50%	75%	25%	50%	75%	25%	50%	75%
	verdienen pro Monat weniger als ... Euro								

**Arbeiter (ohne Lehrlinge)**

<b>Österreich</b>	<b>1.574</b>	<b>2.238</b>	<b>2.897</b>	<b>2.001</b>	<b>2.581</b>	<b>3.162</b>	<b>1.134</b>	<b>1.605</b>	<b>2.068</b>
Burgenland	1.345	1.975	2.548	1.692	2.249	2.768	975	1.375	1.804
Kärnten	1.658	2.264	2.865	2.088	2.590	3.115	1.174	1.650	2.076
Niederösterreich	1.550	2.247	2.882	1.949	2.537	3.095	1.086	1.530	1.966
Oberösterreich	1.710	2.458	3.115	2.255	2.785	3.381	1.121	1.588	2.076
Salzburg	1.634	2.216	2.843	1.990	2.540	3.133	1.202	1.721	2.161
Steiermark	1.608	2.338	2.986	2.079	2.661	3.236	1.114	1.561	2.032
Tirol	1.694	2.276	2.885	2.086	2.588	3.174	1.224	1.790	2.226
Vorarlberg	1.783	2.410	3.073	2.214	2.756	3.381	1.221	1.806	2.298
Wien	1.385	1.934	2.598	1.632	2.207	2.855	1.143	1.591	1.995

1) Personenbezogene Auswertung aus der Versicherungsdatei des Hauptverbandes.  
Monatseinkommen = Jahreseinkommen : Zahl der Versicherungstage x 30.

Verteilung der beitragspflichtigen Monatseinkommen <sup>1)</sup> (einschließlich Sonderzahlungen)  
nach Bundesländern  
im Jahre 2016

1.17

Bundesland	Insgesamt			Männer			Frauen		
	25%	50%	75%	25%	50%	75%	25%	50%	75%
	verdienen pro Monat weniger als ... Euro								

**Angestellte (ohne Lehrlinge)**

<b>Österreich</b>	<b>1.863</b>	<b>2.862</b>	<b>4.222</b>	<b>2.660</b>	<b>3.855</b>	<b>5.342</b>	<b>1.587</b>	<b>2.340</b>	<b>3.264</b>
Burgenland	1.566	2.431	3.652	2.225	3.366	4.797	1.404	2.033	2.936
Kärnten	1.765	2.685	4.030	2.607	3.748	5.229	1.517	2.163	3.050
Niederösterreich	1.762	2.717	4.094	2.534	3.725	5.198	1.495	2.164	3.100
Oberösterreich	1.832	2.846	4.213	2.934	4.083	5.420	1.505	2.190	3.044
Salzburg	1.805	2.789	4.153	2.684	3.872	5.300	1.512	2.211	3.112
Steiermark	1.744	2.708	4.100	2.661	3.857	5.316	1.478	2.129	3.017
Tirol	1.680	2.629	3.972	2.573	3.756	5.122	1.396	2.081	2.918
Vorarlberg	1.898	3.091	4.578	3.196	4.373	5.527	1.449	2.224	3.172
Wien	1.983	3.032	4.575	2.392	3.733	5.456	1.785	2.662	3.715

1) Personenbezogene Auswertung aus der Versicherungsdatei des Hauptverbandes.  
Monatseinkommen = Jahreseinkommen : Zahl der Versicherungstage x 30.

Verteilung der beitragspflichtigen Monatseinkommen <sup>1)</sup> (einschließlich Sonderzahlungen)  
in Österreich nach Altersgruppen  
im Jahre 2016

1.18

Altersgruppe	Insgesamt			Männer			Frauen		
	25%	50%	75%	25%	50%	75%	25%	50%	75%
	verdienen pro Monat weniger als ... Euro								

**Arbeiter und Angestellte (ohne Lehrlinge)**

Alle Altersgruppen	1.714	2.520	3.511	2.184	2.931	4.042	1.405	2.028	2.886
Bis 19 Jahre	925	1.332	1.821	989	1.439	1.978	879	1.240	1.716
20 - 24 Jahre	1.473	2.018	2.552	1.702	2.270	2.753	1.299	1.806	2.263
25 - 29 Jahre	1.728	2.400	3.040	1.978	2.598	3.231	1.484	2.137	2.808
30 - 34 Jahre	1.799	2.623	3.495	2.252	2.937	3.812	1.401	2.114	3.029
35 - 39 Jahre	1.759	2.640	3.718	2.368	3.118	4.271	1.358	1.960	2.915
40 - 44 Jahre	1.794	2.682	3.854	2.438	3.250	4.623	1.428	2.037	2.965
45 - 49 Jahre	1.879	2.776	4.003	2.523	3.349	4.833	1.517	2.167	3.145
50 - 54 Jahre	1.921	2.834	4.087	2.554	3.373	4.870	1.550	2.243	3.282
55 - 59 Jahre	1.945	2.896	4.230	2.571	3.414	4.987	1.523	2.253	3.345
60 Jahre und mehr	1.788	2.938	4.736	2.296	3.366	-	1.182	1.903	3.053

1) Personenbezogene Auswertung aus der Versicherungsdatei des Hauptverbandes.  
Monatseinkommen = Jahreseinkommen : Zahl der Versicherungstage x 30.



Verteilung der beitragspflichtigen Monatseinkommen <sup>1)</sup> (einschließlich Sonderzahlungen)  
in Österreich nach Altersgruppen  
im Jahre 2016

1.19

Altersgruppe	Insgesamt			Männer			Frauen		
	25%	50%	75%	25%	50%	75%	25%	50%	75%
	verdienen pro Monat weniger als ... Euro								

**Arbeiter (ohne Lehrlinge)**

Alle Altersgruppen	1.574	2.238	2.897	2.001	2.581	3.162	1.134	1.605	2.068
Bis 19 Jahre	982	1.432	1.966	1.046	1.561	2.093	913	1.293	1.758
20 - 24 Jahre	1.548	2.098	2.606	1.788	2.346	2.766	1.237	1.688	2.093
25 - 29 Jahre	1.657	2.240	2.810	1.926	2.477	2.986	1.195	1.692	2.121
30 - 34 Jahre	1.665	2.313	2.933	2.027	2.575	3.130	1.083	1.547	2.033
35 - 39 Jahre	1.625	2.304	2.958	2.063	2.618	3.186	1.065	1.489	1.955
40 - 44 Jahre	1.596	2.280	2.968	2.108	2.678	3.267	1.132	1.559	2.012
45 - 49 Jahre	1.645	2.328	3.023	2.199	2.765	3.354	1.206	1.651	2.104
50 - 54 Jahre	1.656	2.366	3.078	2.245	2.823	3.422	1.220	1.668	2.143
55 - 59 Jahre	1.664	2.406	3.123	2.260	2.847	3.455	1.201	1.661	2.165
60 Jahre und mehr	1.477	2.315	3.080	1.930	2.642	3.314	914	1.429	2.001

1) Personenbezogene Auswertung aus der Versicherungsdatei des Hauptverbandes.  
Monatseinkommen = Jahreseinkommen : Zahl der Versicherungstage x 30.

Verteilung der beitragspflichtigen Monatseinkommen <sup>1)</sup> (einschließlich Sonderzahlungen)  
in Österreich nach Altersgruppen  
im Jahre 2016

1.20

Altersgruppe	Insgesamt			Männer			Frauen		
	25%	50%	75%	25%	50%	75%	25%	50%	75%
	verdienen pro Monat weniger als ... Euro								

**Angestellte (ohne Lehrlinge)**

Alle Altersgruppen	1.863	2.862	4.222	2.660	3.855	5.342	1.587	2.340	3.264
Bis 19 Jahre	884	1.208	1.645	922	1.218	1.608	850	1.200	1.665
20 - 24 Jahre	1.400	1.948	2.486	1.507	2.118	2.719	1.347	1.872	2.354
25 - 29 Jahre	1.808	2.552	3.213	2.076	2.850	3.583	1.662	2.371	2.973
30 - 34 Jahre	1.963	2.937	3.923	2.736	3.583	4.534	1.566	2.427	3.285
35 - 39 Jahre	1.903	3.044	4.382	3.113	4.150	-	1.511	2.248	3.266
40 - 44 Jahre	2.022	3.174	4.705	3.350	4.559	-	1.627	2.384	3.395
45 - 49 Jahre	2.170	3.337	4.929	3.477	4.802	-	1.770	2.591	3.644
50 - 54 Jahre	2.260	3.437	5.071	3.467	4.872	-	1.852	2.726	3.860
55 - 59 Jahre	2.331	3.608	-	3.490	4.954	-	1.856	2.789	4.003
60 Jahre und mehr	2.293	4.039	-	3.078	4.860	-	1.475	2.488	3.954

1) Personenbezogene Auswertung aus der Versicherungsdatei des Hauptverbandes.

Monatseinkommen = Jahreseinkommen : Zahl der Versicherungstage x 30.

Anmerkung: Siehe Tabelle 1.12.

## ***Kapitel 2***

### ***Krankenversicherung***

#### ***Versicherte und Leistungen***

## 2.0 Vorbemerkungen

Die *Anspruchsberechtigten* werden aus den Anspruchsberechtigten-datenbanken des Hauptverbandes generiert und vollständig anonymisiert personenbezogen ausgewertet. Jede Person wird pro Versicherungsträger nur einmal gezählt.

In den *Versichertenstatistiken* werden nur jene Versicherten erfasst, für die ein Beitrag zur gesetzlichen Krankenversicherung entrichtet wird.

Da die gesetzliche Krankenversicherung eine Mehrfachversicherung zulässt, werden in den Statistiken nicht die krankenversicherten Personen, sondern die Krankenversicherungsverhältnisse gezählt. Nicht erfasst werden in den Versichertenstatistiken die beitragsfrei mitversicherten Angehörigen (Ehegatte(in), Kinder u.a.m.), da sie den Versicherungsträgern nicht gemeldet werden müssen. Ebenfalls nicht erfasst werden jene Personen, die bei den Krankenfürsorgeanstalten versichert sind (ca. 200.000 Personen).

In den *Krankenstandsstatistiken* werden alle im Berichtsjahr abgeschlossenen Krankenstandsfälle erfasst, welche den Versicherungsträgern bis längstens Ende Februar des folgenden Kalenderjahres bekannt wurden. Als Krankenstandstage werden Kalendertage und nicht Arbeitstage gezählt.

Die *Leistungsstatistiken* der Krankenversicherungsträger spiegeln die in einem Kalenderjahr erbrachten Leistungen wider und gliedern sich entsprechend den Leistungspositionen in den Rechnungsabschlüssen. Im Gegensatz zu den Rechnungsabschlüssen (Kapitel 5) ist in den ausgewiesenen Beträgen die Umsatzsteuer nicht enthalten.

## 2.1 Anspruchsberechtigte bzw. Versicherte in der KV (Tab. 2.01 bis 2.09)

Im Jahresdurchschnitt 2016 wurden 8,615.469 anspruchsberechtigte Personen, 4,229.351 Männer und 4,386.118 Frauen, gezählt.

### *Entwicklung der Anspruchsberechtigten Jahresdurchschnitt 2012 - 2016*

Jahr	Anspruchsberechtigte insgesamt	Männer	Frauen
2012	8,273.700	4,033.268	4,240.432
2013	8,342.875	4,070.923	4,271.952
2014	8,424.406	4,115.445	4,308.961
2015	8,506.925	4,165.265	4,341.660
2016	8,615.469	4,229.351	4,386.118

**Geschützte Personen  
in der sozialen Krankenversicherung  
im Jahre 2016**

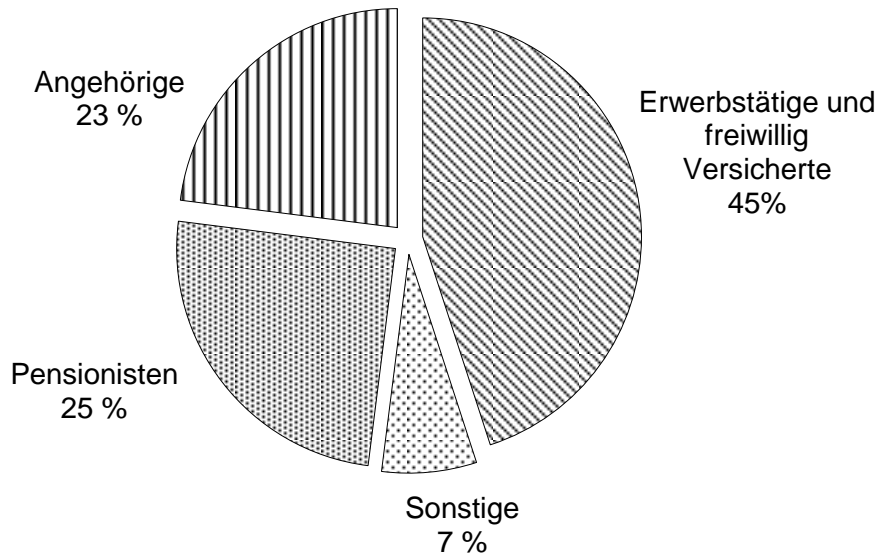

**2.2 Krankenstände (Tab. 2.10 - 2.13)**

Im Jahresdurchschnitt 2016 entfielen auf 1.000 Arbeiter und Angestellte 1.281 Krankenstandsfälle und 12.499 Krankenstandstage. Die durchschnittliche Dauer eines Krankenstandes betrug 9,8 Kalendertage.

**Entwicklung der Krankenstände  
2001 - 2016**

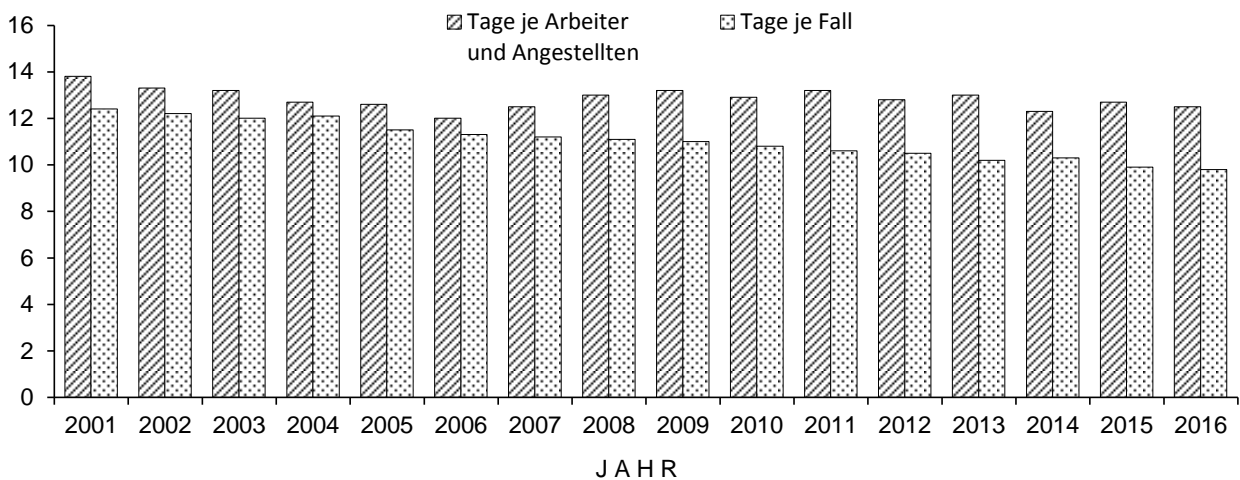

### 2.3 Leistungskennzahlen (Tab. 2.14 und 2.15)

Diese Tabellen informieren über die im Jahr 2016 von der sozialen Krankenversicherung erbrachten Leistungen.

### 2.4 Medikamente und Heilbehelfe (Tab. 2.16 und 2.17)

Im Jahre 2016 übernahmen die Krankenkassen die Kosten für 116 Millionen Arzneimittelpackungen. Dafür haben die Krankenversicherungsträger 3,1 Milliarden Euro (ohne Umsatzsteuer) aufgewendet. Auf jeden Anspruchsberechtigten entfielen 13 Arzneimittelpackungen und Aufwendungen von 361 Euro.

**Die verordnungstärksten therapeutischen Untergruppen  
ATC Ebene 2 <sup>1)</sup> im Jahre 2016**

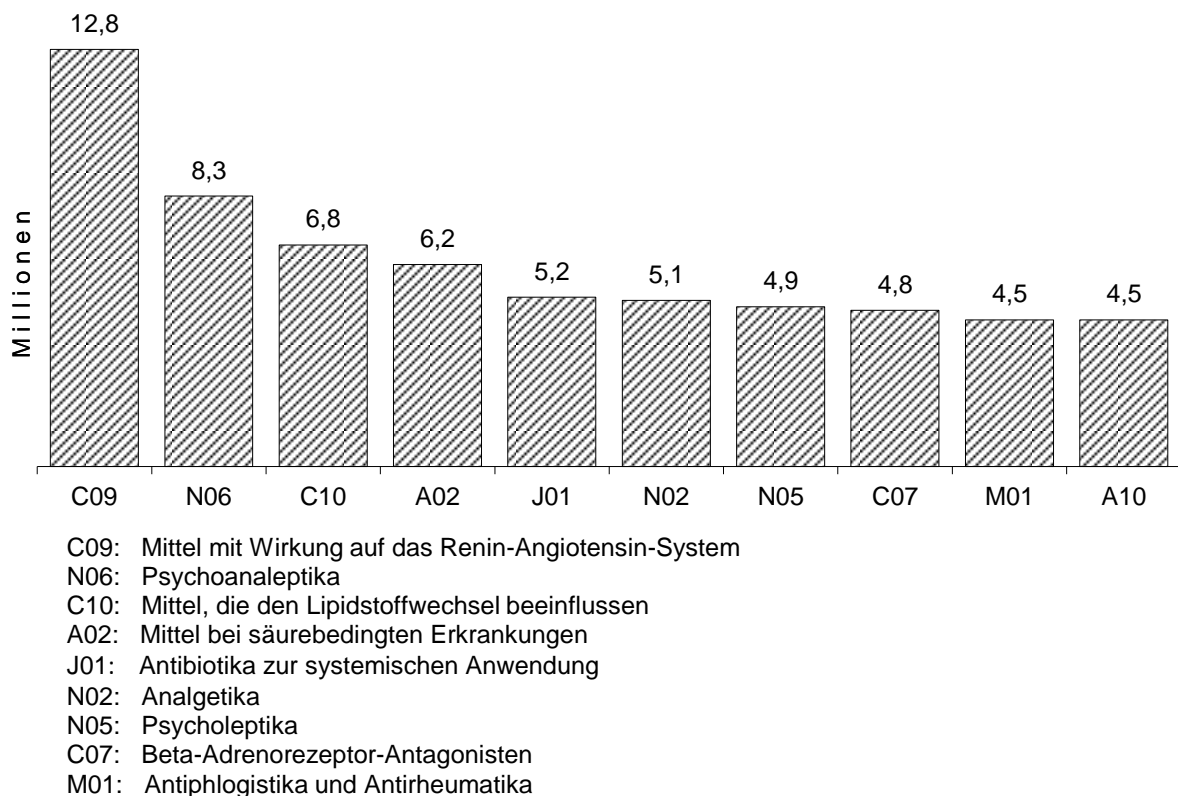

1) ATC - Code: Anatomisch-therapeutisch-chemisches Klassifikationssystem der WHO.

Im Jahre 2016 wurden 5,6 Millionen Heilbehelfe (orthopädische Behelfe, Brillen u.a.m.) verordnet. Die Aufwendungen hierfür betrugen 436 Millionen Euro (ohne Umsatzsteuer). In diesen Statistiken werden auch jene Heilbehelfe und Hilfsmittel erfasst, die im Rahmen der medizinischen Rehabilitation gewährt werden. Aufgrund einer geänderten Erfassung bei einigen Krankenversicherungsträgern ist ein Vergleich mit den Vorjahren nicht mehr möglich.

## 2.5 Zahnbehandlung und Zahnersatz (Tab. 2.18)

Die Ausgaben für Zahnbehandlung (konservierende und chirurgische Zahnbehandlung sowie Kieferregulierungen) und Zahnersatz betragen 1.008 Millionen Euro (inkl. Kostenbeteiligungen).

## 2.6 Spitalfälle und -tage (Tab. 2.19)

Zum Jahresbeginn 2016 standen in Österreich 278 Krankenanstalten mit 65.138 tatsächlich aufgestellten Betten in Betrieb.

Auf Rechnung der sozialen Krankenversicherung wurden 2016 2,5 Millionen Spitalfälle mit 14,9 Millionen Tagen erbracht. In den letzten 10 Jahren war folgende Entwicklung zu beobachten:

### **Entwicklung der Spitalfälle und -tage 2006 – 2016**

Jahr	Spitalfälle	Spitaltage	Tage je Fall
2006	2,385.290	16,402.356	6,9
2007	2,443.127	16,545.727	6,8
2008	2,492.992	16,456.832	6,6
2009	2,505.782	16,373.899	6,5
2010	2,466.343	16,017.154	6,5
2011	2,486.863	15,863.389	6,4
2012	2,486.106	15,594.933	6,3
2013	2,479.480	15,377.039	6,2
2014	2,493.946	15,259.921	6,1
2015	2,471.283	14,982.792	6,1
2016	2,512.209	14,934.651	5,9

Die Aufwendungen für Anstaltspflege betragen 5.007 Millionen Euro bzw. 34,2 % der Beitragseinnahmen.

## 2.7 Mutterschaftsleistungen (Tab. 2.20)

Im Jahre 2016 wurden Leistungen für 80.938 Entbindungsfälle erbracht. Die Aufenthaltsdauer in Krankenanstalten betrug dabei durchschnittlich 5,1 Tage.

Die Gesamtaufwendungen betragen 2016 680 Millionen Euro.

## **2.8 Vorsorgeuntersuchungen** (Tab. 2.21)

2016 wurden 1,208.057 Vorsorgeuntersuchungen durchgeführt, und zwar 990.273 allgemeine Untersuchungen und 217.784 gynäkologische Untersuchungen.

## **2.9 Heilverfahren** (Tab. 2.22)

In dieser Tabelle werden, um einen besseren Gesamtüberblick zu geben, auch die Leistungszahlen aus der Pensions- und Unfallversicherung ausgewiesen.

Insgesamt wurden 2016 in der Sozialversicherung 269.208 Heilverfahren mit 6,1 Millionen Leistungstagen gewährt.



Die Entwicklung des Standes der unmittelbar Sozialversicherten  
nach Versicherungsbereichen

Jahresdurchschnitte 1997 - 2016

2.01

Jahr	Kranken- versicherung <sup>1)</sup>	Pensions- versicherung	d a v o n		Unfall- versicherung	Arbeitslosen- versicherung
			Unselbständige	Selbständige		
1997	5.446.031	3.038.070	2.603.181	434.889	5.488.101	2.492.756
1998	5.514.946	3.075.097	2.632.828	442.269	5.523.972	2.522.679
1999	5.552.591	3.122.235	2.670.598	451.637	5.644.579	2.561.801
2000	5.695.691	3.169.954	2.709.492	460.462	5.698.698	2.601.532
2001	5.772.843	3.197.295	2.732.731	464.564	5.753.641	2.626.893
2002	5.853.263	3.201.264	2.726.596	474.668	5.728.088	2.615.877
2003	5.930.330	3.218.870	2.741.035	477.835	5.697.863	2.618.054
2004	6.016.422	3.244.811	2.761.978	482.833	5.739.715	2.622.490
2005	6.094.857	3.288.720	2.800.270	488.450	5.772.407	2.647.074
2006	6.165.781	3.352.321	2.859.905	492.416	5.815.182	2.707.795
2007	6.231.384	3.431.308	2.935.998	495.310	5.917.896	2.779.594
2008	6.330.390	3.527.212	3.022.085	505.127	5.981.709	2.852.086
2009	6.378.354	3.497.069	2.982.956	514.113	5.938.138	2.829.900
2010	6.447.172	3.540.529	3.019.221	521.308	6.057.701	2.869.034
2011	6.543.564	3.607.920	3.078.526	529.394	6.122.236	2.922.534
2012	6.620.491	3.673.673	3.137.529	536.144	6.170.999	2.990.524
2013	6.715.327	3.715.733	3.166.706	549.027	6.195.225	3.030.494
2014	6.793.204	3.758.306	3.201.590	556.716	6.220.226	3.082.490
2015	6.891.364	3.807.725	3.241.363	566.362	6.264.402	3.134.986
2016	7.013.473	3.874.423	3.298.907	575.516	6.337.382	3.223.011

1) Versicherungsverhältnisse ohne mitversicherte Angehörige.

Die Entwicklung der anspruchsberechtigten Personen  
in der Krankenversicherung nach Versicherungsträgern

Jahresdurchschnitte 2012 - 2016

2.02

Bezeichnung	2012	2013	2014	2015	2016
<b>Personen <sup>1)</sup> insgesamt</b>	<b>8.273.700</b>	<b>8.342.875</b>	<b>8.424.406</b>	<b>8.506.925</b>	<b>8.615.469</b>
<b>Alle KV-Träger (Versicherungsverhältnisse <sup>2)</sup>)</b>	<b>8.929.289</b>	<b>9.013.541</b>	<b>9.108.753</b>	<b>9.205.527</b>	<b>9.333.007</b>
GKK Wien	1.561.992	1.588.174	1.614.341	1.644.907	1.686.539
GKK Niederösterreich	1.162.608	1.168.439	1.179.774	1.195.355	1.213.492
GKK Burgenland	199.183	202.420	206.162	207.796	210.752
GKK Oberösterreich	1.182.132	1.192.331	1.203.344	1.216.485	1.233.328
GKK Steiermark	916.928	924.281	933.961	943.210	954.408
GKK Kärnten	426.054	427.291	429.423	431.930	435.378
GKK Salzburg	446.728	449.072	452.535	456.768	461.230
GKK Tirol	559.841	568.018	574.779	579.664	585.757
GKK Vorarlberg	310.294	312.552	316.334	320.084	324.471
BKK Austria Tabak	2.484	2.201	2.041	1.912	1.799
BKK Verkehrsbetriebe	19.445	19.506	19.648	19.650	19.633
BKK Mondi	2.840	2.795	2.620	2.591	2.602
BKK VABS	13.094	13.106	13.073	13.034	12.894
BKK Zeltweg	4.247	4.286	4.262	4.218	4.101
BKK Kapfenberg	10.059	10.025	9.913	9.967	9.917
VAEB	236.232	231.088	226.964	223.251	220.723
VA öffentlich Bediensteter	772.191	779.948	789.288	794.751	803.113
SVA der gew. Wirtschaft	729.432	748.194	764.455	779.051	795.870
SVA der Bauern	373.505	369.814	365.836	360.903	357.000

1) Jede Person wird nur einmal gezählt.

2) Personen, die bei mehreren Versicherungsträgern anspruchsberechtigt sind, werden bei jedem Versicherungsträger einmal gezählt.

## Anspruchsberechtigte Personen

im Jahresdurch-

Bezeichnung	Alle Anspruchsberechtigten		
	M + F	Männer	Frauen
<b>Personen <sup>1)</sup> insgesamt</b>	<b>8.615.469</b>	<b>4.229.351</b>	<b>4.386.118</b>
<b>Alle KV-Träger (Versicherungsverhältnisse <sup>2)</sup>)</b>	<b>9.333.007</b>	<b>4.578.144</b>	<b>4.754.863</b>
GKK Wien	1.686.539	801.673	884.866
GKK Niederösterreich	1.213.492	594.980	618.512
GKK Burgenland	210.752	100.513	110.239
GKK Oberösterreich	1.233.328	611.289	622.039
GKK Steiermark	954.408	459.087	495.321
GKK Kärnten	435.378	204.501	230.877
GKK Salzburg	461.230	220.543	240.687
GKK Tirol	585.757	281.403	304.354
GKK Vorarlberg	324.471	156.801	167.670
BKK Austria Tabak	1.799	758	1.041
BKK Verkehrsbetriebe	19.633	13.315	6.318
BKK Mondi	2.602	1.612	990
BKK VABS	12.894	8.041	4.853
BKK Zeltweg	4.101	2.586	1.515
BKK Kapfenberg	9.917	5.964	3.953
VA für Eisenbahnen und Bergbau	220.723	134.953	85.770
VA öffentlich Bediensteter	803.113	376.165	426.948
SVA der gewerblichen Wirtschaft	795.870	428.801	367.069
SVA der Bauern	357.000	175.159	181.841

1) Jede Person wird nur einmal gezählt.

2) Personen, die bei mehreren Versicherungsträgern anspruchsberechtigt sind, werden bei jedem Versicherungsträger einmal gezählt.

in der Krankenversicherung

schnitt 2016

2.03

davon						von den Angehörigen sind Kinder		
Beitragsleistende			Angehörige					
M + F	Männer	Frauen	M + F	Männer	Frauen	M + F	Männer	Frauen
<b>6.662.454</b>	<b>3.399.942</b>	<b>3.262.512</b>	<b>1.953.015</b>	<b>829.409</b>	<b>1.123.606</b>	<b>1.581.611</b>	<b>792.625</b>	<b>788.986</b>
<b>6.896.203</b>	<b>3.510.760</b>	<b>3.385.443</b>	<b>2.436.804</b>	<b>1.067.384</b>	<b>1.369.420</b>	<b>2.057.073</b>	<b>1.029.962</b>	<b>1.027.111</b>
1.249.812	599.845	649.967	436.727	201.828	234.899	376.471	190.893	185.578
905.723	459.803	445.920	307.769	135.177	172.592	260.889	130.627	130.262
161.915	80.059	81.856	48.837	20.454	28.383	39.487	19.549	19.938
921.668	477.494	444.174	311.660	133.795	177.865	261.203	130.168	131.035
725.240	362.075	363.165	229.168	97.012	132.156	186.645	93.305	93.340
329.851	159.605	170.246	105.527	44.896	60.631	87.420	43.522	43.898
349.120	170.803	178.317	112.110	49.740	62.370	95.796	48.063	47.733
443.972	220.469	223.503	141.785	60.934	80.851	118.903	59.510	59.393
240.906	120.489	120.417	83.565	36.312	47.253	70.726	35.273	35.453
1.574	677	897	225	81	144	135	79	56
14.263	10.937	3.326	5.370	2.378	2.992	4.697	2.359	2.338
1.734	1.270	464	868	342	526	674	339	335
9.357	6.855	2.502	3.537	1.186	2.351	2.276	1.181	1.095
2.828	2.148	680	1.273	438	835	825	434	391
7.417	5.170	2.247	2.500	794	1.706	1.593	789	804
164.131	116.912	47.219	56.592	18.041	38.551	36.104	17.842	18.262
556.808	267.840	288.968	246.305	108.325	137.980	212.221	106.052	106.169
548.873	314.482	234.391	246.997	114.319	132.678	218.461	109.156	109.305
261.011	133.827	127.184	95.989	41.332	54.657	82.547	40.821	41.726

# Anspruchsberechtigte Personen in der Krankenversicherung

im Jahresdurch-

Bezeichnung	Insgesamt	Wien	Nieder- österreich	Burgenland
<b>Personen <sup>1)</sup> insgesamt</b>	<b>8.615.469</b>	<b>1.740.111</b>	<b>1.641.560</b>	<b>279.884</b>
<b>Alle KV-Träger (Versicherungsverhältnisse <sup>2)</sup>)</b>	<b>9.333.007</b>	<b>1.864.049</b>	<b>1.816.372</b>	<b>310.393</b>
GKK Wien	1.686.539	1.394.183	222.475	25.802
GKK Niederösterreich	1.213.492	107.528	1.038.779	21.391
GKK Burgenland	210.752	6.250	12.238	166.882
GKK Oberösterreich	1.233.328	8.269	28.142	815
GKK Steiermark	954.408	5.278	4.161	9.231
GKK Kärnten	435.378	2.874	1.187	250
GKK Salzburg	461.230	2.574	1.704	239
GKK Tirol	585.757	1.822	1.265	192
GKK Vorarlberg	324.471	1.355	457	86
BKK Austria Tabak	1.799	554	529	39
BKK Verkehrsbetriebe	19.633	14.710	4.159	536
BKK Mondi	2.602	155	2.371	6
BKK VABS	12.894	39	57	53
BKK Zeltweg	4.101	81	177	12
BKK Kapfenberg	9.917	45	57	20
VA für Eisenbahnen und Bergbau	220.723	25.001	47.859	4.762
VA öffentlich Bediensteter	803.113	128.076	206.389	36.307
SVA der gewerblichen Wirtschaft	795.870	161.175	148.263	27.427
SVA der Bauern	357.000	4.080	96.103	16.343

1) Jede Person wird nur einmal gezählt.

2) Personen, die bei mehreren Versicherungsträgern anspruchsberechtigt sind, werden bei jedem Versicherungsträger einmal gezählt.

nach Versicherungsträgern und Bundesländern

schnitt 2016

2.04

Ober- österreich	Steiermark	Kärnten	Salzburg	Tirol	Vorarlberg	unbekannt (Ausland)
<b>1.391.186</b>	<b>1.217.157</b>	<b>558.949</b>	<b>543.473</b>	<b>720.733</b>	<b>375.117</b>	<b>147.299</b>
<b>1.485.546</b>	<b>1.329.229</b>	<b>607.453</b>	<b>591.438</b>	<b>780.208</b>	<b>399.211</b>	<b>149.108</b>
6.992	10.767	3.943	2.727	2.721	971	15.958
13.045	7.258	1.521	1.288	996	277	21.409
336	7.195	173	179	140	50	17.309
1.155.520	6.785	2.486	11.566	2.124	587	17.034
3.357	902.071	6.090	2.060	1.078	379	20.703
714	5.806	418.137	718	1.260	119	4.313
21.736	4.256	2.768	414.115	2.833	237	10.768
1.519	1.447	4.576	3.049	563.287	1.344	7.256
439	564	663	372	2.030	312.142	6.363
325	152	38	24	129	9	-
63	83	29	10	4	3	36
47	19	1	-	3	-	-
39	12.608	64	7	5	2	20
23	3.623	166	6	5	4	4
14	9.740	19	4	2	1	15
29.496	41.946	21.328	15.812	25.899	5.676	2.944
58.367	135.133	62.169	59.772	76.626	36.458	3.816
111.685	105.824	53.232	57.840	75.627	33.968	20.829
81.829	73.952	30.050	21.889	25.439	6.984	331

Anspruchsberechtigte Personen  
in der Krankenversicherung (Personenbezogen)

Jahresdurchschnitt 2016

2.05

Alter in Jahren	Alle Anspruchsberechtigten		
	M + F	Männer	Frauen
<b>Insgesamt</b>	<b>8.615.469</b>	<b>4.229.351</b>	<b>4.386.118</b>
0 - 4	378.847	195.443	183.404
5 - 9	411.990	211.777	200.213
10 - 14	420.167	215.509	204.658
15 - 19	442.949	230.700	212.249
20 - 24	517.214	265.716	251.498
25 - 29	575.334	296.044	279.290
30 - 34	588.181	301.380	286.801
35 - 39	572.240	291.911	280.329
40 - 44	585.981	292.543	293.438
45 - 49	683.755	341.312	342.443
50 - 54	705.146	352.298	352.848
55 - 59	615.176	303.075	312.101
60 - 64	497.639	238.775	258.864
65 - 69	444.553	209.124	235.429
70 - 74	364.145	165.538	198.607
75 - 79	365.082	160.555	204.527
80 - 84	212.387	84.681	127.706
85 - 89	148.374	51.926	96.448
90 und mehr	86.309	21.044	65.265

Die Entwicklung des Versichertenstandes <sup>1)</sup>  
in der Krankenversicherung nach Versicherungsträgern

Jahresdurchschnitte 2012 - 2016

2.06

Versicherungsträger	2012	2013	2014	2015	2016
<b>Alle KV-Träger</b>	<b>6.620.491</b>	<b>6.715.327</b>	<b>6.793.204</b>	<b>6.891.364</b>	<b>7.013.473</b>
Gebietskrankenkassen	5.074.999	5.151.128	5.209.883	5.291.461	5.396.286
Wien	1.165.465	1.199.666	1.212.823	1.235.201	1.266.398
Niederösterreich	877.635	884.133	894.176	908.595	925.817
Burgenland	150.349	155.453	159.300	162.038	165.371
Oberösterreich	881.167	895.200	903.916	917.190	934.209
Steiermark	695.356	703.300	710.940	720.727	733.746
Kärnten	318.338	321.716	323.724	327.411	332.507
Salzburg	334.497	337.733	340.969	345.838	350.876
Tirol	423.531	422.102	427.408	433.509	441.718
Vorarlberg	228.661	231.825	236.627	240.952	245.644
Betriebskrankenkassen	37.926	37.715	37.508	37.383	37.040
Austria Tabak	2.069	1.883	1.784	1.697	1.611
Verkehrsbetriebe	14.223	14.224	14.300	14.274	14.223
Mondi	1.862	1.835	1.724	1.702	1.714
VABS	9.397	9.399	9.400	9.422	9.327
Zeltweg	2.873	2.902	2.897	2.863	2.789
Kapfenberg	7.502	7.472	7.403	7.425	7.376
VA für Eisenbahnen und Bergbau	174.034	171.643	169.993	168.552	167.872
VA öffentlich Bediensteter	533.812	542.511	552.660	559.475	566.936
SVA der gewerblichen Wirtschaft	512.471	526.613	539.158	552.658	565.913
SVA der Bauern	287.249	285.717	284.002	281.835	279.426

1) Ohne mitversicherte Angehörige.



Der Versichertenstand <sup>1)</sup> in der Kranken-  
nach Versicherungsträgern und Versicherten-  
im Jahresdurch-

Versicherungsträger	Geschlecht	V e r s i c h e r t e n -		
		I - VI	I	II
			Erwerbs- tätige	Freiwillig Versicherte
<b>Insgesamt</b>	<b>M + F</b>	<b>6.168.134</b>	<b>3.423.645</b>	<b>119.629</b>
	<b>M</b>	<b>3.039.088</b>	<b>1.879.398</b>	<b>53.092</b>
	<b>F</b>	<b>3.129.046</b>	<b>1.544.247</b>	<b>66.537</b>
Gebietskrankenkassen	<b>M + F</b>	<b>5.396.286</b>	<b>2.988.296</b>	<b>117.876</b>
	M	2.619.400	1.641.579	52.260
	F	2.776.886	1.346.717	65.616
Betriebskrankenkassen	<b>M + F</b>	<b>37.040</b>	<b>18.545</b>	<b>66</b>
	M	26.896	16.290	30
	F	10.144	2.255	36
VA f. Eisenbahnen u. Bergbau	<b>M + F</b>	<b>167.872</b>	<b>64.149</b>	<b>642</b>
	M	118.558	54.540	377
	F	49.314	9.609	265
VA öffentlich Bediensteter	<b>M + F</b>	<b>566.936</b>	<b>352.655</b>	<b>1.045</b>
	M	274.234	166.989	425
	F	292.702	185.666	620

1) Ohne mitversicherte Angehörige.

versicherung der Unselbständigen  
kategorien sowie nach dem Geschlecht  
schnitt 2016

2.07

k a t e g o r i e					
III	IV	V			VI
Arbeits- lose	KBG- Bezieher	Pensionisten und Rentner	d a v o n		Sonstige Versicherte
			Sozialvers.- Pensionisten (Rentner)	Sonstige	
<b>373.104</b>	<b>113.899</b>	<b>1.990.832</b>	<b>1.726.451</b>	<b>264.381</b>	<b>147.025</b>
<b>208.055</b>	<b>4.269</b>	<b>804.944</b>	<b>654.327</b>	<b>150.617</b>	<b>89.330</b>
<b>165.049</b>	<b>109.630</b>	<b>1.185.888</b>	<b>1.072.124</b>	<b>113.764</b>	<b>57.695</b>
<b>371.832</b>	<b>103.987</b>	<b>1.667.495</b>	<b>1.667.495</b>	-	<b>146.800</b>
206.865	3.850	625.616	625.616	-	89.230
164.967	100.137	1.041.879	1.041.879	-	57.570
<b>176</b>	<b>202</b>	<b>18.029</b>	<b>12.685</b>	<b>5.344</b>	<b>22</b>
156	14	10.386	7.060	3.326	20
20	188	7.643	5.625	2.018	2
<b>1.096</b>	<b>615</b>	<b>101.279</b>	<b>36.177</b>	<b>65.102</b>	<b>91</b>
1.034	60	62.489	18.684	43.805	58
62	555	38.790	17.493	21.297	33
-	<b>9.095</b>	<b>204.029</b>	<b>10.094</b>	<b>193.935</b>	<b>112</b>
-	345	106.453	2.967	103.486	22
-	8.750	97.576	7.127	90.449	90

Die Entwicklung des Versichertenstandes <sup>1)</sup>  
in der Gewerblichen Selbständigen-Krankenversicherung  
nach Versichertenkategorien

Jahresdurchschnitte 1992 - 2016

2.08

Jahr	Gesamtzahl der Versicherten			Pflichtversicherte			Freiw. Versicherte	
				Erwerbs- tätige	KBG- Bezieher	Pensions- empfänger	Weiter- versicherte	Familien- versicherte
	M + F	M	F					
1992	261.126	150.942	110.184	150.895	-	108.950	958	323
1993	262.731	153.545	109.186	152.709	-	108.735	956	331
1994	269.527	159.239	110.288	156.112	-	112.108	946	361
1995	273.497	163.504	109.993	158.982	-	113.187	946	382
1996	276.194	166.720	109.474	161.618	-	113.187	1.009	380
1997	284.358	173.789	110.569	170.133	-	112.795	1.094	336
1998	292.827	180.484	112.343	179.186	-	112.213	1.116	312
1999	301.585	187.175	114.410	188.458	-	111.810	1.032	285
2000	348.683	221.722	126.961	234.330	-	113.078	1.000	275
2001	368.035	235.347	132.688	251.254	-	115.606	907	268
2002	385.739	247.461	138.278	266.971	293	117.291	882	302
2003	397.049	253.400	143.649	275.455	1.495	118.886	891	322
2004	411.291	261.489	149.802	285.915	3.211	120.882	945	338
2005	423.053	269.320	153.733	295.201	3.876	122.645	952	379
2006	433.132	276.167	156.965	303.055	4.152	124.537	984	404
2007	442.319	281.699	160.620	309.897	4.558	126.469	997	398
2008	458.041	286.892	171.149	323.382	4.834	128.350	1.063	412
2009	473.414	290.680	182.734	336.164	4.632	131.031	1.184	403
2010	486.942	294.638	192.304	345.484	4.239	133.976	2.815	428
2011	500.486	299.367	201.119	356.644	3.890	136.567	2.914	471
2012	512.471	303.103	209.368	365.977	3.773	139.184	3.017	520
2013	526.613	307.801	218.812	377.160	3.779	142.069	3.030	575
2014	539.158	311.882	227.276	386.357	3.669	145.326	3.232	574
2015	552.658	316.659	235.999	397.504	3.541	147.557	3.500	556
2016	565.913	321.339	244.574	407.701	3.622	150.225	3.783	582

1) Ohne mitversicherte Angehörige.

Die Entwicklung des Versichertenstandes <sup>1)</sup>  
in der Bauern-Krankenversicherung  
nach Versichertenkategorien

Jahresdurchschnitte 1992 - 2016

2.09

Jahr	Gesamtzahl der Versicherten			Pflichtversicherte				Freiw. Ver- sicherte
				Selb- ständige	Ange- hörige	KBG- Bezieher	Pensio- nisten	
	M + F	M	F					
1992	233.619	144.548	89.071	86.098	13.603	-	133.714	204
1993	228.795	140.206	88.589	82.721	12.271	-	133.602	201
1994	225.146	136.504	88.642	79.501	11.175	-	134.277	193
1995	221.432	132.864	88.568	76.209	10.195	-	134.834	194
1996	217.963	129.497	88.466	73.536	9.388	-	134.841	198
1997	214.876	126.766	88.110	71.757	8.968	-	133.948	203
1998	240.426	125.294	115.132	93.808	13.925	-	132.478	215
1999	236.043	121.613	114.430	90.192	13.969	-	131.589	293
2000	274.085	150.814	123.271	126.909	13.757	-	133.129	290
2001	279.124	152.553	126.571	129.811	13.622	-	135.415	276
2002	280.026	151.424	128.602	129.542	13.606	333	136.272	273
2003	280.391	149.435	130.956	128.302	13.509	1.375	136.940	265
2004	284.285	149.223	135.062	130.318	13.460	2.288	137.964	255
2005	296.916	152.664	144.252	141.368	13.454	2.667	139.191	236
2006	295.099	150.802	144.297	138.593	13.177	2.634	140.469	226
2007	293.432	148.819	144.613	135.663	13.101	2.664	141.779	225
2008	292.021	147.553	144.468	133.283	12.945	2.390	143.182	221
2009	290.799	146.215	144.584	130.845	12.884	2.307	144.557	206
2010	289.644	144.925	144.719	128.591	12.780	2.144	145.931	198
2011	288.591	143.815	144.776	126.422	12.759	1.989	147.248	173
2012	287.249	142.742	144.507	124.456	12.725	1.851	148.046	171
2013	285.717	141.533	144.184	123.148	12.705	1.729	147.967	168
2014	284.002	140.231	143.771	121.896	12.568	1.729	147.631	178
2015	281.835	138.753	143.082	120.655	12.455	1.651	146.893	181
2016	279.426	137.272	142.154	119.616	12.015	1.587	146.027	181

1) Ohne mitversicherte Angehörige.

Die Entwicklung des Krankenstandes 2007 - 2016  
nach dem Geschlecht und nach der Durchschnittsdauer

Erfasster Personenkreis: Arbeiter und Angestellte <sup>1)</sup>

2.10

Jahr	Geschl.	Arbeiter und Angestellte im Jahresdurchschnitt	Krankenstands-		Auf 1.000 Arbeiter und Angestellte entfallen Krankenstands-		Durchschnittsdauer eines Falles in Tagen
			fälle	tage	fälle	tage	
2007	<b>M + F</b>	<b>2.916.015</b>	<b>3.265.813</b>	<b>36.485.062</b>	<b>1.120</b>	<b>12.512</b>	<b>11,2</b>
	M	1.596.769	1.780.450	20.362.966	1.115	12.753	11,4
	F	1.319.246	1.485.363	16.122.096	1.126	12.221	10,9
2008	<b>M + F</b>	<b>2.983.582</b>	<b>3.502.960</b>	<b>38.762.041</b>	<b>1.174</b>	<b>12.992</b>	<b>11,1</b>
	M	1.635.684	1.891.590	21.413.338	1.156	13.091	11,3
	F	1.347.898	1.611.370	17.348.703	1.195	12.871	10,8
2009	<b>M + F</b>	<b>2.941.047</b>	<b>3.509.904</b>	<b>38.699.956</b>	<b>1.193</b>	<b>13.159</b>	<b>11,0</b>
	M	1.594.352	1.846.755	20.909.262	1.158	13.115	11,3
	F	1.346.695	1.663.149	17.790.694	1.235	13.211	10,7
2010	<b>M + F</b>	<b>2.969.677</b>	<b>3.530.055</b>	<b>38.275.808</b>	<b>1.189</b>	<b>12.889</b>	<b>10,8</b>
	M	1.608.219	1.861.782	20.581.031	1.158	12.797	11,1
	F	1.361.458	1.668.273	17.694.777	1.225	12.997	10,6
2011	<b>M + F</b>	<b>3.036.107</b>	<b>3.765.575</b>	<b>39.977.321</b>	<b>1.240</b>	<b>13.167</b>	<b>10,6</b>
	M	1.648.750	1.991.803	21.214.046	1.208	12.867	10,7
	F	1.387.357	1.773.772	18.763.275	1.279	13.524	10,6
2012	<b>M + F</b>	<b>3.089.268</b>	<b>3.764.542</b>	<b>39.671.833</b>	<b>1.219</b>	<b>12.842</b>	<b>10,5</b>
	M	1.677.239	1.983.507	21.016.982	1.183	12.531	10,6
	F	1.412.029	1.781.035	18.654.851	1.261	13.211	10,5
2013	<b>M + F</b>	<b>3.116.306</b>	<b>3.941.206</b>	<b>40.363.946</b>	<b>1.265</b>	<b>12.952</b>	<b>10,2</b>
	M	1.688.993	2.062.437	21.259.287	1.221	12.587	10,3
	F	1.427.313	1.878.769	19.104.659	1.316	13.385	10,2
2014	<b>M + F</b>	<b>3.145.893</b>	<b>3.770.278</b>	<b>38.793.698</b>	<b>1.198</b>	<b>12.332</b>	<b>10,3</b>
	M	1.704.258	1.959.501	20.367.482	1.150	11.951	10,4
	F	1.441.635	1.810.777	18.426.216	1.256	12.781	10,2
2015	<b>M + F</b>	<b>3.179.857</b>	<b>4.055.650</b>	<b>40.270.601</b>	<b>1.275</b>	<b>12.664</b>	<b>9,9</b>
	M	1.721.378	2.102.699	21.086.967	1.222	12.250	10,0
	F	1.458.479	1.952.951	19.183.634	1.339	13.153	9,8
2016	<b>M + F</b>	<b>3.236.840</b>	<b>4.146.606</b>	<b>40.458.342</b>	<b>1.281</b>	<b>12.499</b>	<b>9,8</b>
	M	1.755.398	2.149.765	21.259.512	1.225	12.111	9,9
	F	1.481.442	1.996.841	19.198.830	1.348	12.960	9,6

1) Ohne Präsenzdiener und Kinderbetreuungsgeld-Bezieher.

## Versicherte und Krankenstandsfälle nach Altersgruppen im Jahre 2016

Erfasster Personenkreis: Arbeiter und Angestellte <sup>1)</sup>

2.11

Altersgruppe (Jahre)	Versicherte			Erkrankte			Fälle <sup>2)</sup>		
	M + F	Männer	Frauen	M + F	Männer	Frauen	M + F	Männer	Frauen
<b>Insgesamt</b>	<b>3.236.840</b>	<b>1.755.398</b>	<b>1.481.442</b>	<b>2.023.362</b>	<b>1.062.657</b>	<b>960.705</b>	<b>4.146.606</b>	<b>2.149.765</b>	<b>1.996.841</b>
Bis 15	8.505	5.571	2.934	6.059	3.858	2.201	9.792	6.258	3.534
16 - 17	50.252	31.469	18.783	42.432	25.921	16.511	124.812	76.537	48.275
18 - 19	76.779	45.389	31.390	69.530	40.678	28.852	216.163	129.010	87.153
20 - 24	297.989	162.043	135.946	237.213	126.512	110.701	551.452	292.595	258.857
25 - 29	379.321	211.321	168.000	257.455	133.942	123.513	533.063	269.701	263.362
30 - 34	391.306	227.072	164.234	249.275	135.278	113.997	495.754	262.458	233.296
35 - 39	383.363	214.243	169.120	228.452	123.342	105.110	439.922	233.061	206.861
40 - 44	406.379	210.277	196.102	223.314	113.494	109.820	421.290	209.797	211.493
45 - 49	457.099	227.679	229.420	247.268	119.673	127.595	462.616	217.974	244.642
50 - 54	428.189	211.625	216.564	242.818	115.765	127.053	464.292	214.283	250.009
55 - 59	282.842	151.200	131.642	173.118	89.414	83.704	340.322	172.283	168.039
60 - 64	63.929	50.578	13.351	42.896	32.530	10.366	81.353	62.090	19.263
65 - 69	7.136	4.443	2.693	2.633	1.688	945	4.363	2.816	1.547
70 - 74	2.457	1.600	857	569	335	234	867	520	347
75 und mehr	1.294	888	406	330	227	103	545	382	163

1) Ohne Präsenzdiener und Kinderbetreuungsgeld-Bezieher.

2) Alle im Berichtsjahr abgeschlossenen mit Arbeitsunfähigkeit verbundenen Krankenstandsfälle (ohne normal verlaufene Entbindungen).

Zahl der Krankenstandsfälle <sup>1)</sup> und -tage

Erfasster Personenkreis:

Kapitelgliederung	Krankenstandsfälle		
	M + F	Männer	Frauen
<b>Insgesamt</b>	<b>4.146.606</b>	<b>2.149.765</b>	<b>1.996.841</b>
I. Bestimmte infektiöse und parasitäre Krankheiten	669.477	358.670	310.807
II. Neubildungen	36.716	15.470	21.246
III. Krankheiten des Blutes und der blutbildenden Organe sowie bestimmte Störungen mit Beteiligung des Immunsystems	2.825	1.101	1.724
IV. Endokrine, Ernährungs- und Stoffwechselkrankheiten	15.834	7.390	8.444
V. Psychische und Verhaltensstörungen	99.925	38.652	61.273
VI. Krankheiten des Nervensystems	84.094	32.418	51.676
VII. Krankheiten des Auges und der Augenanhangsgebilde	41.007	22.380	18.627
VIII. Krankheiten des Ohres und des Warzenfortsatzes	37.239	19.291	17.948
IX. Krankheiten des Kreislaufsystems	74.069	38.577	35.492
X. Krankheiten des Atmungssystems	1.534.865	784.058	750.807
XI. Krankheiten des Verdauungssystems	210.297	109.104	101.193
XII. Krankheiten der Haut und der Unterhaut	45.343	27.120	18.223
XIII. Krankheiten des Muskel-Skelett-Systems und des Bindegewebes	548.681	316.540	232.141
XIV. Krankheiten des Urogenitalsystems	96.029	20.957	75.072
XV. Schwangerschaft, Geburt und Wochenbett	39.246	-	39.246
XVI. Bestimmte Zustände, die ihren Ursprung in der Perinatalperiode haben	175	58	117
XVII. Angeborene Fehlbildungen, Deformitäten und Chromosomenanomalien	3.191	1.444	1.747
XVIII. Symptome und abnorme klinische und Laborbefunde, die anderenorts nicht klassifiziert sind	236.177	109.161	127.016
XIX. Verletzungen, Vergiftungen und bestimmte andere Folgen äußerer Ursachen	341.589	234.000	107.589
Übrige Ursachen	17.491	8.193	9.298
Diagnose nicht feststellbar	12.336	5.181	7.155

1) Alle im Berichtsjahr abgeschlossenen mit Arbeitsunfähigkeit verbundenen Krankenstandsfälle (ohne normal verlaufene Entbindungen).

2) Ohne Präsenzdiener und Kinderbetreuungsgeld-Bezieher.

nach Krankheitsgruppen im Jahre 2016

Arbeiter und Angestellte <sup>2)</sup>

2.12

Krankenstandstage			Tage pro Fall		
M + F	Männer	Frauen	M + F	Männer	Frauen
<b>40.458.342</b>	<b>21.259.512</b>	<b>19.198.830</b>	<b>9,8</b>	<b>9,9</b>	<b>9,6</b>
2.844.993	1.517.531	1.327.462	4,2	4,2	4,3
1.412.170	583.520	828.650	38,5	37,7	39,0
46.868	23.360	23.508	16,6	21,2	13,6
307.259	130.698	176.561	19,4	17,7	20,9
3.715.642	1.455.630	2.260.012	37,2	37,7	36,9
763.544	333.098	430.446	9,1	10,3	8,3
318.536	172.493	146.043	7,8	7,7	7,8
295.356	151.473	143.883	7,9	7,9	8,0
1.441.978	935.037	506.941	19,5	24,2	14,3
8.347.065	4.247.469	4.099.596	5,4	5,4	5,5
1.584.224	898.492	685.732	7,5	8,2	6,8
491.511	304.384	187.127	10,8	11,2	10,3
8.655.020	4.715.063	3.939.957	15,8	14,9	17,0
910.881	244.152	666.729	9,5	11,7	8,9
494.069	-	494.069	12,6	-	12,6
1.943	424	1.519	11,1	7,3	13,0
61.487	27.201	34.286	19,3	18,8	19,6
1.727.884	802.028	925.856	7,3	7,3	7,3
6.636.887	4.568.966	2.067.921	19,4	19,5	19,2
317.250	119.104	198.146	18,1	14,5	21,3
83.775	29.389	54.386	6,8	5,7	7,6



Krankenstandsdauer-Statistik 2016  
Erfasster Personenkreis: Arbeiter und Angestellte <sup>1)</sup>

2.13

Krankenstandsdauer in Tagen	Zahl der Fälle <sup>2)</sup>				
	M + F	Männer	Frauen	Arbeiter	Angestellte
<b>Insgesamt</b>	<b>4.146.606</b>	<b>2.149.765</b>	<b>1.996.841</b>	<b>1.891.523</b>	<b>2.255.083</b>
Bis 3	1.689.034	853.781	835.253	713.897	975.137
4 - 7	1.346.950	715.251	631.699	618.719	728.231
8 - 14	598.047	311.448	286.599	295.764	302.283
15 - 21	167.835	87.558	80.277	87.418	80.417
22 - 28	126.517	65.457	61.060	59.225	67.292
29 - 35	49.750	26.661	23.089	26.315	23.435
36 - 42	30.880	16.474	14.406	16.807	14.073
43 - 56	42.472	22.436	20.036	22.454	20.018
57 - 70	23.178	12.250	10.928	12.331	10.847
71 - 98	25.023	13.474	11.549	13.416	11.607
99 - 126	13.236	7.189	6.047	7.150	6.086
127 - 154	7.836	4.296	3.540	4.305	3.531
155 - 182	5.291	2.851	2.440	2.886	2.405
183 - 273	9.467	5.020	4.447	5.097	4.370
274 - 368	5.220	2.630	2.590	2.611	2.609
369 - 550	5.558	2.840	2.718	2.983	2.575
551 - 733	264	123	141	127	137
734 - 915	34	17	17	10	24
916 und mehr	14	9	5	8	6

1) Ohne Präsenzdiener und Kinderbetreuungsgeld-Bezieher.

2) Alle im Berichtsjahr abgeschlossenen mit Arbeitsunfähigkeit verbundenen Krankenstandsfälle (ohne normal verlaufene Entbindungen).

Leistungszahlen aus der Krankenversicherung  
Gesamtübersicht

2009 - 2016

2.14

Art der Leistung	2009	2010	2011	2012	2013	2014	2015	2016
Tage mit Krankengeld <sup>1)</sup>	16.391.362	16.864.356	16.917.964	17.464.408	17.913.481	18.615.278	18.608.301	18.357.672
Spitalfälle	2.505.782	2.466.343	2.486.863	2.486.106	2.479.480	2.493.946	2.471.283	2.512.209
Spitaltage	16.373.899	16.017.154	15.863.389	15.594.933	15.377.039	15.259.921	14.982.792	14.934.651
Fälle der Gesundh.festigung	55.178	55.566	54.547	60.237	61.764	63.566	62.354	59.790
Tage der Gesundh.festigung	1.089.029	1.088.128	1.068.125	1.171.929	1.177.538	1.200.462	1.216.253	1.219.770
Heilmittel-Verordnungen	117.080.832	118.021.978	120.348.529	120.140.100	119.953.593	120.996.215	118.802.404	116.089.192
Heilbehelfe-Verordnungen <sup>2)</sup>	5.792.785	5.903.907	5.669.834	5.711.725	25.892.952	26.441.907	5.508.922	5.613.668
Zahnbehandlungsfälle	7.132.636	7.226.016	7.288.614	7.388.060	7.435.312	7.630.619	7.360.477	7.570.056
Einzelleistungen	30.008.468	30.649.587	30.876.308	31.014.410	31.077.506	31.558.282	31.509.176	32.343.820
Zahnersatzfälle	657.345	648.927	641.139	616.559	609.276	617.165	590.345	592.657
Einzelleistungen	962.032	976.104	940.277	923.650	893.870	920.845	952.813	957.021
Entbindungsfälle	72.303	73.278	73.994	73.709	74.153	75.819	77.803	80.938
Wochengeldtage	9.226.708	9.548.580	9.400.920	8.534.348	8.506.073	8.651.455	8.926.335	9.074.709
Krankenanstaltentage	395.138	389.470	401.967	392.553	388.882	392.210	394.569	404.366
Vorsorgeuntersuchungen	971.195	994.373	1.035.836	1.086.582	1.103.486	1.138.042	1.155.366	1.208.057

1) Einschließlich Tage der Arbeitslosen.

2) Durch geänderte Erfassung bei einigen KV-Trägern kam es 2013 und 2014 bei den Verordnungen zu Übererfassungen.

Leistungskennzahlen  
in der allgemeinen Krankenversicherung <sup>1)</sup>

2011 - 2016

2.15

Bezeichnung	2011	2012	2013	2014	2015	2016
<b>Vertragsärztliche Hilfe</b>						
Fälle je Versicherten	6,85	6,82	6,82	6,77	6,62	6,59
Honorar je Fall in Euro	50,85	52,12	53,54	54,56	56,76	58,60
Honorar je Arzt in Euro	253.721,80	263.156,06	275.213,02	282.954,65	293.060,64	310.015,35
<b>Heilmittel</b>						
Verordnungen je Versicherten	18,60	18,36	18,10	18,08	17,53	16,86
Kosten je Verordnung in Euro	22,01	22,61	22,84	23,87	25,55	26,68
<b>Heilbehelfe <sup>2)</sup></b>						
Verordnungen je Versicherten	0,95	0,95	4,25	4,29	0,30	0,30
Kosten je Verordnung in Euro	60,28	60,40	14,35	14,68	188,39	195,78
<b>Zahnbehandlung</b>						
Fälle je Versicherten	1,14	1,14	1,13	1,14	1,07	1,09
Einzelleistungen je Fall	4,28	4,23	4,21	4,20	4,38	4,37
Kosten je Fall in Euro	83,77	84,30	84,92	85,12	93,16	97,40
Kosten je Einzelleistung in Euro	19,59	19,91	20,16	20,27	21,28	22,28
<b>Zahnersatz</b>						
Fälle je Versicherten	0,09	0,09	0,08	0,08	0,08	0,07
Einzelleistungen je Fall	1,32	1,37	1,35	1,36	1,49	1,48
Kosten je Fall in Euro	390,56	410,82	411,59	423,10	457,67	453,69
Kosten je Einzelleistung in Euro	294,92	300,23	304,20	310,50	307,35	306,14

<b>Anstaltspflege</b>							
Fälle je Versicherten	0,38	0,38	0,37	0,37	0,36	0,36	
Tage je Fall	6,38	6,28	6,21	6,14	6,09	5,97	
Kosten je Tag in Euro	257,88	275,09	284,95	297,68	313,25	321,92	
<b>Krankengeld</b>							
Kosten je Tag in Euro	32,19	32,23	33,24	34,11	34,30	35,62	
<b>Mutterschaftsleistungen</b>							
Kosten je Fall in Euro	7.669,26	7.784,15	7.921,36	8.111,01	8.117,13	8.180,24	
<b>Wochengeld</b>							
Tage je Fall	155,66	141,52	140,22	140,14	140,03	139,40	
Kosten je Fall in Euro	6.565,47	6.563,28	6.691,76	6.902,87	6.840,75	7.115,17	
<b>Gesundheitsfestigung und Krankheitsverhütung</b>							
Tage je Fall	23,66	23,26	23,33	23,16	23,32	23,70	
Kosten je Fall in Euro	2.948,13	3.072,39	2.965,89	3.144,41	3.322,94	3.344,98	
<b>Vorsorge(Gesunden)untersuchungen</b>							
Kosten je Untersuchung in Euro	83,49	83,51	83,08	92,17	98,80	108,76	

1) Gebiets- und Betriebskrankenkassen.

2) Durch geänderte Erfassung bei einigen KV-Trägern kam es 2013 und 2014 bei den Verordnungen zu Übererfassungen.

Heilmittel-Statistik 2012 - 2016  
nach Bezugsquellen

2.16

Bezeichnung	2012	2013	2014	2015	2016
<b>Ausgaben in Euro <sup>1)</sup></b>					
<b>Insgesamt</b>	<b>2.720.801.761,28</b>	<b>2.744.132.441,50</b>	<b>2.892.606.896,35</b>	<b>3.037.301.487,23</b>	<b>3.113.951.539,71</b>
Öffentliche Apotheken	2.301.999.859,63	2.330.587.770,13	2.468.375.057,45	2.604.342.746,71	2.670.105.200,55
Ärztliche Hausapotheken	350.679.238,98	347.060.268,83	356.229.041,64	365.728.333,61	376.383.651,91
Sonstiger Bezug	68.122.662,67	66.484.402,54	68.002.797,26	67.230.406,91	67.462.687,25
<b>Zahl der Verordnungen</b>					
<b>Insgesamt</b>	<b>120.140.100</b>	<b>119.953.593</b>	<b>120.996.215</b>	<b>118.802.404</b>	<b>116.089.192</b>
Öffentliche Apotheken	100.222.061	100.195.019	101.156.355	99.508.043	97.334.520
Ärztliche Hausapotheken	18.499.772	18.362.605	18.452.976	18.017.361	17.538.803
Sonstiger Bezug	1.418.267	1.395.969	1.386.884	1.277.000	1.215.869
<b>Zahl der Rezepte</b>					
<b>Insgesamt</b>	<b>60.655.253</b>	<b>60.841.225</b>	<b>61.048.739</b>	<b>60.910.660</b>	<b>60.303.582</b>
Öffentliche Apotheken	50.581.087	50.862.250	51.077.094	50.987.838	50.499.548
Ärztliche Hausapotheken	9.418.376	9.341.741	9.332.361	9.283.449	9.170.609
Sonstiger Bezug	655.790	637.234	639.284	639.373	633.425

1) Ohne Umsatzsteuer.

Heilbehelfe-Hilfsmittel-Statistik 2012 - 2016 <sup>1)</sup>  
nach der Art der Behelfe

2.17

Bezeichnung	2012	2013	2014	2015	2016
<b>Ausgaben in Euro <sup>2)</sup></b>					
<b>I n s g e s a m t</b>	<b>388.386.316,63</b>	<b>414.019.580,32</b>	<b>428.707.117,05</b>	<b>410.582.949,51</b>	<b>436.147.337,60</b>
Orthopädische Behelfe	76.048.023,99	98.858.841,91	105.944.571,92	94.382.155,38	100.040.652,66
Optische Behelfe	30.547.283,66	32.441.066,08	31.422.538,05	25.760.035,21	26.659.002,01
Heilbehelfe gem. § 137 Abs.3 ASVG u.ä.	85.247.919,45	81.549.822,38	84.761.730,56	78.077.547,39	81.635.546,31
Andere Heilbehelfe und Hilfsmittel	196.543.089,53	201.169.849,95	206.578.276,52	212.363.211,53	227.812.136,62
<b>Zahl der Verordnungen</b>					
<b>I n s g e s a m t</b>	<b>5.711.725</b>	<b>25.892.952</b>	<b>26.441.907</b>	<b>5.508.922</b>	<b>5.613.668</b>
Orthopädische Behelfe	1.623.233	982.719	1.040.150	1.043.253	1.070.468
Optische Behelfe	459.510	437.704	418.036	278.523	272.136
Heilbehelfe gem. § 137 Abs.3 ASVG u.ä.	1.805.947	22.341.526	22.810.829	2.975.774	3.012.845
Andere Heilbehelfe und Hilfsmittel	1.823.035	2.131.003	2.172.892	1.211.372	1.258.219

1) Einschließlich Heilbehelfe und Hilfsmittel im Rahmen der medizinischen Rehabilitation.

2) Ohne Umsatzsteuer.

Anmerkung: Durch geänderte Erfassung bei einigen KV-Trägern kam es 2013 und 2014 bei den Verordnungen zu Übererfassungen.

Bezeichnung	2012		2013	
	Insgesamt	In Eigenbetrieben der Sozialvers.träger	Insgesamt	In Eigenbetrieben der Sozialvers.träger
Zahl der Zahnbehandlungsfälle	7.388.060	561.849	7.435.312	566.370
Summe der Einzelleistungen	31.014.410	2.208.627	31.077.506	2.202.188
Zahl der Zahnersatzfälle	616.559	113.360	609.276	108.852
Summe der Einzelleistungen	923.650	147.884	893.870	150.625
Beratungen	407.351	10.432	406.629	10.653
Extraktionen	883.163	97.288	855.712	95.694
Anästhesien	546.317	62.672	530.311	52.281
Füllungen	4.974.909	275.775	4.803.686	228.465
Operative Entfernung von Zähnen	337.760	56.431	339.394	53.907
Wurzelbehandlungen	925.890	118.487	915.653	125.157
Nachbehandlung nach blutigen Eingriffen	794.640	56.767	784.640	53.357
Zahnsteinentfernungen	2.649.849	110.769	2.702.836	114.758
Zahnrontgen	7.426.280	390.130	7.442.170	409.515
Stomatitisbehandlungen	6.091.715	518.471	6.217.051	545.075
Wiedereinzementierungen	359.737	26.932	356.296	27.731
Neue Prothesen	245.595	43.678	240.751	47.964
Reparaturen bzw. Umarbeitungen	569.076	101.127	545.406	99.747

2012 - 2016

insgesamt

2.18

2014		2015		2016	
Insgesamt	In Eigenbetrieben der Sozialvers.träger	Insgesamt	In Eigenbetrieben der Sozialvers.träger	Insgesamt	In Eigenbetrieben der Sozialvers.träger
7.630.619	558.892	7.360.477	473.388	7.570.056	543.880
31.558.282	2.208.529	31.509.176	2.089.104	32.343.820	2.232.062
617.165	103.825	590.345	88.695	592.657	95.360
920.845	146.463	952.813	132.681	957.021	136.794
417.077	11.153	458.705	59.568	407.802	9.423
857.038	94.319	835.767	88.984	856.777	92.711
525.629	49.973	520.785	45.040	527.885	51.690
4.740.490	217.672	4.629.592	212.889	4.609.473	217.908
355.577	51.796	345.873	35.839	377.307	53.206
900.751	117.091	884.014	107.915	890.927	113.821
811.031	53.851	801.805	50.570	816.448	52.249
2.734.550	114.411	2.733.005	107.352	2.797.155	118.773
7.726.940	422.988	7.736.858	390.366	8.017.905	423.305
6.250.673	551.728	6.300.563	521.045	6.591.688	583.809
365.809	28.200	373.127	27.947	376.313	29.092
244.796	46.663	237.093	41.513	237.965	42.860
551.026	97.302	532.058	87.448	529.353	91.121



Spital-Statistik 2014 - 2016 <sup>1)</sup>

2.19

Bezeichnung	Spitalfälle			Spitaltage			Tage pro Fall		
	2014	2015	2016	2014	2015	2016	2014	2015	2016
<b>Krankenversicherung insgesamt</b>	<b>2.493.946</b>	<b>2.471.283</b>	<b>2.512.209</b>	<b>15.259.921</b>	<b>14.982.792</b>	<b>14.934.651</b>	<b>6,12</b>	<b>6,06</b>	<b>5,94</b>
Gebietskrankenkassen	1.927.243	1.911.491	1.942.650	11.815.403	11.632.440	11.594.496	6,13	6,09	5,97
GKK Wien	417.224	417.846	427.329	2.716.909	2.656.948	2.622.267	6,51	6,36	6,14
GKK Niederösterreich	309.242	308.836	313.093	1.935.082	1.905.809	1.909.792	6,26	6,17	6,10
GKK Burgenland	63.114	61.680	61.104	311.953	308.513	314.922	4,94	5,00	5,15
GKK Oberösterreich	372.491	374.051	384.671	2.131.701	2.144.452	2.141.151	5,72	5,73	5,57
GKK Steiermark	253.937	244.865	250.905	1.625.694	1.580.934	1.594.590	6,40	6,46	6,36
GKK Kärnten	127.551	123.412	122.427	867.198	841.847	823.580	6,80	6,82	6,73
GKK Salzburg	133.497	132.865	133.403	793.072	786.331	783.512	5,94	5,92	5,87
GKK Tirol	159.966	157.872	160.124	921.284	905.685	907.872	5,76	5,74	5,67
GKK Vorarlberg	90.221	90.064	89.594	512.510	501.921	496.810	5,68	5,57	5,55
Betriebskrankenkassen	18.350	17.122	17.280	125.173	114.842	115.524	6,82	6,71	6,69
VA f. Eisenbahnen u. Bergbau	85.778	84.649	84.125	555.236	539.200	527.347	6,47	6,37	6,27
VA öffentlich Bediensteter	216.905	214.614	221.273	1.257.958	1.223.844	1.233.736	5,80	5,70	5,58
SVA der gewerbl. Wirtschaft	149.998	149.963	153.953	866.502	850.782	863.952	5,78	5,67	5,61
SVA der Bauern	95.672	93.444	92.928	639.649	621.684	599.596	6,69	6,65	6,45

1) Ohne normal verlaufene Entbindungsfälle und Fälle der Gesundheitsfestigung.

## Mutterhilfe-Statistik 2016

2.20

Bezeichnung	Zahl der Entbindungsfälle	davon verbunden mit		zugehörige Leistungstage	
		Wochengeld	Krankenanstalten- pflege	Wochengeld	Krankenanstalten- pflege
<b>Krankenversicherung i n s g e s a m t</b>	<b>80.938</b>	<b>64.775</b>	<b>79.204</b>	<b>9.074.709</b>	<b>404.366</b>
Gebietskrankenkassen	69.609	57.838	68.011	8.062.669	347.606
Betriebskrankenkassen	113	73	101	10.204	527
VA für Eisenbahnen und Bergbau	427	352	424	46.940	2.294
VA öffentlich Bediensteter	7.127	6.512	7.127	954.896	36.332
SVA der gewerblichen Wirtschaft	2.890	-	2.781	-	13.817
SVA der Bauern	772	-	760	-	3.790
Erwerbstätige	51.655	48.408	50.478	6.929.397	263.461
Freiwillig Versicherte	1.287	803	1.236	104.283	6.405
Arbeitslose	9.885	9.700	9.647	1.286.614	48.177
KBG-Bezieher	7.557	5.864	7.350	754.415	33.913
Bezieher Mindestsicherung	965	-	960	-	4.776
Pensionisten	137	-	136	-	708
Sonstige Versicherte	1.889	-	1.882	-	10.109
Angehörige	7.563	-	7.515	-	36.817

Vorsorgeuntersuchungen nach Bundesländern

Berichtsjahr: 2016

2.21

Gebiet	Untersuchungen insgesamt			d a v o n			
				Allgemeines Untersuchungsprogramm			Gynäkologisches Untersuchungs- programm
	M + F	Männer	Frauen	M + F	Männer	Frauen	
<b>Österreich</b>	<b>1.208.057</b>	<b>460.485</b>	<b>747.572</b>	<b>990.273</b>	<b>460.485</b>	<b>529.788</b>	<b>217.784</b>
Wien	297.171	98.540	198.631	214.793	98.540	116.253	82.378
Niederösterreich	86.280	45.127	41.153	85.879	45.127	40.752	401
Burgenland	72.473	24.055	48.418	52.317	24.055	28.262	20.156
Oberösterreich	154.171	72.622	81.549	152.688	72.622	80.066	1.483
Steiermark	145.975	65.178	80.797	143.671	65.178	78.493	2.304
Kärnten	126.210	48.502	77.708	106.724	48.502	58.222	19.486
Salzburg	65.392	29.689	35.703	65.089	29.689	35.400	303
Tirol	181.069	55.533	125.536	122.623	55.533	67.090	58.446
Vorarlberg	79.316	21.239	58.077	46.489	21.239	25.250	32.827

# Heilverfahren in der Sozialversicherung <sup>1)</sup>

2005 - 2016

2.22

Jahr	Bezeichnung	Sozial- versicherung insgesamt	Kranken-	Pensions-	Unfall- <sup>2)</sup>
			versicherung		
2005	Fälle	207.049	52.612	151.596	2.841
	Tage	4.692.749	1.131.833	3.451.746	109.170
2006	Fälle	218.149	54.212	160.882	3.055
	Tage	4.921.633	1.174.859	3.641.502	105.272
2007	Fälle	228.130	53.461	169.382	5.287
	Tage	5.178.990	1.158.566	3.817.242	203.182
2008	Fälle	237.746	52.491	180.224	5.031
	Tage	5.252.426	990.172	4.074.680	187.574
2009	Fälle	252.000	55.178	191.939	4.883
	Tage	5.605.657	1.089.029	4.329.698	186.930
2010	Fälle	261.323	55.566	202.660	3.097
	Tage	5.769.034	1.088.128	4.571.596	109.310
2011	Fälle	265.098	54.547	207.423	3.128
	Tage	5.893.437	1.068.125	4.715.066	110.246
2012	Fälle	276.025	60.237	212.639	3.149
	Tage	6.149.329	1.171.929	4.863.865	113.535
2013	Fälle	277.451	61.764	212.388	3.299
	Tage	6.176.706	1.177.538	4.878.641	120.527
2014	Fälle	277.474	63.566	210.518	3.390
	Tage	6.151.818	1.200.462	4.827.958	123.398
2015	Fälle	266.215	62.354	200.571	3.290
	Tage	5.948.036	1.216.253	4.619.387	112.396
2016	Fälle	269.208	59.790	205.936	3.482
	Tage	6.079.239	1.219.770	4.734.549	124.920

1) Einschließlich solcher Fälle und Tage, für die nur Zuschüsse gewährt wurden.

2) Nachbehandlung in Sonderstationen.

## ***Kapitel 3***

### ***Pensionsversicherung***

*Versicherte und Pensionen*

### 3.0 Vorbemerkungen

Die *Pensionsversicherten* werden wie die Kranken- und Unfallversicherten fallbezogen und nicht personenbezogen erfasst. Da die gesetzliche Pensionsversicherung eine Mehrfachversicherung zulässt (z.B. bei zwei Beschäftigungen), werden nicht die Personen, sondern die Pensionsversicherungsverhältnisse gezählt. Die freiwillig versicherten Personen sind in den Statistiken ebenfalls enthalten.

Bei *Pensionen* erfolgt die statistische Erfassung ebenfalls fallbezogen. Ausgewiesen wird also die Zahl der Pensionen und nicht die Zahl der Pensionsbezieher. Bei detaillierteren Auswertungen wie z.B. nach dem Alter sind teilweise auch vorläufig zuerkannte Leistungen enthalten. Daher kommt es in einzelnen Tabellen zu geringfügigen Abweichungen bei den ausgewiesenen Pensionsständen.

Für die Berechnung der Durchschnittspensionen wird die gesamte Pensionsleistung einschließlich eventuell bezahlter Ausgleichszulagen sowie Kinderzuschüsse, jedoch ohne Familienbeihilfe, Pflegegeld und eventueller ausländischer Teilleistungen herangezogen.

Im Textteil werden als Invaliditätspensionen alle Pensionen aus den Versicherungsfällen der geminderten Arbeitsfähigkeit bzw. der Erwerbsunfähigkeit bezeichnet.

Das Alter der Pensionsbezieher ergibt sich stets als Differenz zwischen Berichtsjahr und Geburtsjahr.

### 3.1 Pensionsversicherte und Pensionsbelastungsquote

(Tab. 3.01 bis 3.03)

Im Jahresdurchschnitt 2016 betrug die Zahl der pensionsversicherten Personen (Versicherungsverhältnisse) in der gesetzlichen Pensionsversicherung 3,874.423. Von diesen Pensionsversicherungsverhältnissen beruhen 3,856.826 auf einer Pflichtversicherung und 17.597 auf einer freiwilligen Versicherung. Die folgende Tabelle informiert über die Entwicklung der Pensionsversicherten seit 2012.

**Pensionsversicherte 2012 - 2016**

Jahresdurchschnitt	PV insgesamt	ASVG	GSVG/FSVG	BSVG	NVG
2012	3,673.673	3,137.529	386.567	148.666	911
2013	3,715.733	3,166.706	401.744	146.345	938
2014	3,758.306	3,201.590	411.740	144.005	971
2015	3,807.725	3,241.363	423.537	141.828	997
2016	3,874.423	3,298.907	434.904	139.585	1.027

Die Pensionsbelastungsquote spiegelt die Relation zwischen der Zahl der Pensionen und der Zahl der Pensionsversicherten wider. So entfielen im Jahre 1996 auf 1.000 Pensionsversicherte 616 und im Jahre 2016 597 Pensionen.

**Entwicklung der Pensionsbelastungsquote  
(soviele Pensionen entfallen auf 1.000 Versicherte)  
1996 - 2016**

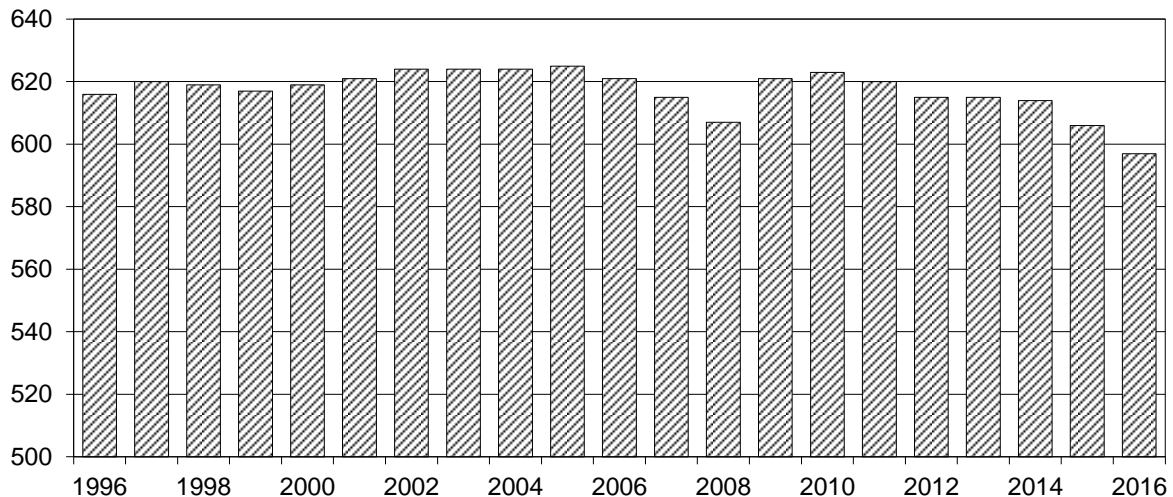

### 3.2 Pensionsstände (Tab. 3.04 bis 3.21)

Ab dem Jahre 2011 werden Invaliditäts-, Berufsunfähigkeits- und Erwerbsunfähigkeitspensionen nur noch bis zum Erreichen des Anfallsalters für die normale Alterspension als solche gezahlt. Danach werden sie in normale Alterspensionen umgewandelt. Zu Vergleichszwecken wurden alle ausgewiesenen Pensionsstände rückwirkend nach den geänderten Erfassungskriterien neu erstellt.

Im Dezember 2016 haben die Pensionsversicherungsträger 2,324.314 Pensionen, davon 1,656.578 Alterspensionen, 165.341 Invaliditätspensionen und 502.395 Hinterbliebenenpensionen, ausbezahlt. Fast zwei Drittel aller Pensionen (1,419.454) entfielen auf Frauen.

Wie bereits erwähnt, wird statistisch die Zahl der Pensionen und nicht die Zahl der Pensionsbezieher erfasst. 2016 bezogen rund 259.000 Personen zwei oder mehr Pensionen aus der gesetzlichen Pensionsversicherung.

**Pensionsbezieher nach Altersgruppen  
Dezember 2016**

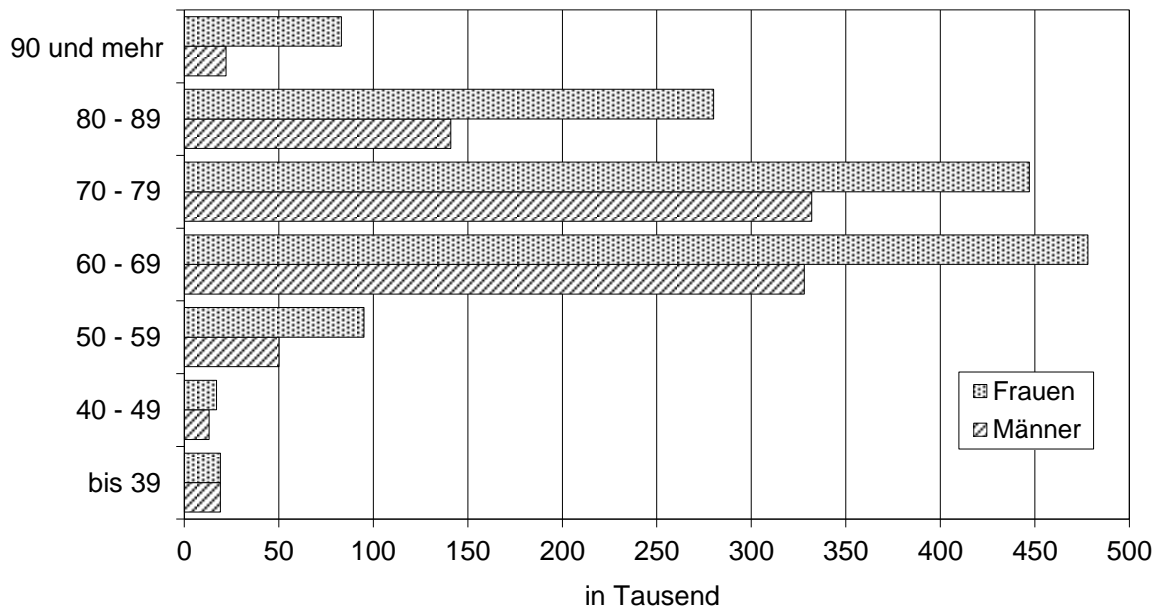

Über ein Drittel aller Invaliditätspensionen ist auf die Krankheitsgruppe „Psychische und Verhaltensstörungen“ zurückzuführen. Weitere häufige Invaliditätsursachen sind „Krankheiten des Muskel-Skelett-Systems und des Bindegewebes“, „Krankheiten des Kreislaufsystems“, und „Krankheiten des Nervensystems“.

**Stand der Invaliditätspensionen  
nach Krankheitsgruppen  
Dezember 2016**

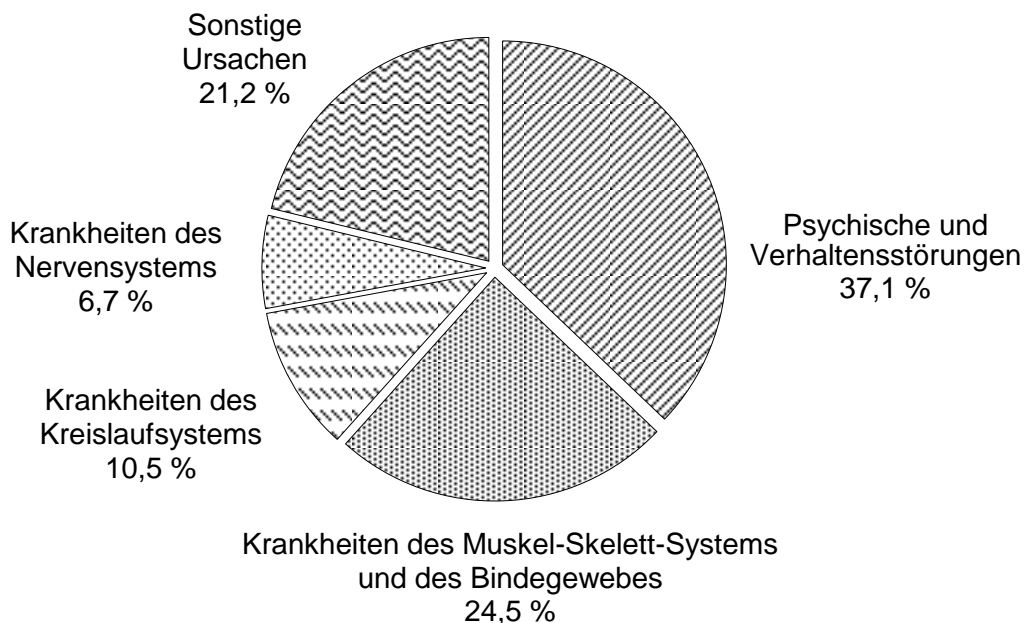



### 3.3 Höhe der Pensionen (Tab. 3.22 bis 3.24)

Die Höhe der ausbezahlten Pensionen wird einerseits durch die Höhe der Bemessungsgrundlage, andererseits durch die Anzahl der im Verlauf des Erwerbslebens erworbenen Versicherungsmonate bestimmt. Eine echte Mindestpension ist in der gesetzlichen Pensionsversicherung nicht vorgesehen, wohl aber wird mit dem Instrument der Ausgleichszulage eine bedarfsorientierte, vom sonstigen eigenen bzw. Haushaltseinkommen abhängige Mindestpension gewährt.

Weiters ist zu berücksichtigen, dass es sich in vielen Fällen bei der ausbezahlten Pension nur um eine Teilleistung handelt; rund 417.100 Personen beziehen mindestens eine weitere Teilleistung von einem ausländischen Pensionsversicherungsträger. Diese "Teilpensionen" drücken die Durchschnittswerte um etwa 10 %. In den Tabellen 3.22 bis 3.24 sind diese zwischenstaatlichen Teilleistungen nicht berücksichtigt.

### 3.4 Ausgleichszulagen und Kinderzuschüsse (Tab. 3.25 bis 3.27)

Im Dezember 2016 wurden in der gesetzlichen Pensionsversicherung 211.237 Ausgleichszulagen und 50.910 Kinderzuschüsse bezahlt.

Der Anteil der Ausgleichszulagen-Bezieher gemessen am Pensionsstand liegt zwischen 3,2 % (PVA - Angestellte) und 21,4 % (SVA der Bauern).

**Anteil der AZ - Bezieher am Pensionsstand  
Dezember 2016**

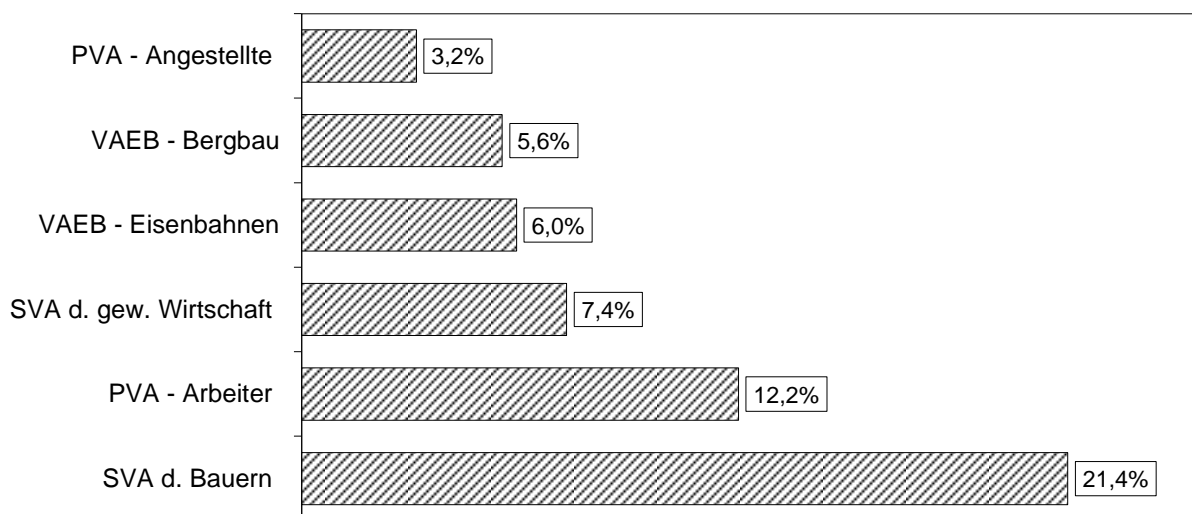

Der Aufwand für Ausgleichszulagen betrug im Jahre 2016 971 Millionen Euro. Der Aufwand für Kinderzuschüsse (rund 21,8 Millionen Euro) spielt im Budget der Pensionsversicherungsträger eine untergeordnete Rolle.

### 3.5 Pensionsanträge und Pensionszugänge (Tab. 3.28 bis 3.37)

Im Jahre 2016 wurden 170.013 Pensionsanträge gestellt. Gegenüber dem Jahr 2015 bedeutet dies einen Zugang um 21.546. Insgesamt wurden 2016 76.023 Anträge auf Alterspensionen, 57.040 Anträge auf Invaliditätspensionen und 36.950 Anträge auf Hinterbliebenenpensionen gestellt.

#### **Pensionsanträge im Jahre 2016**

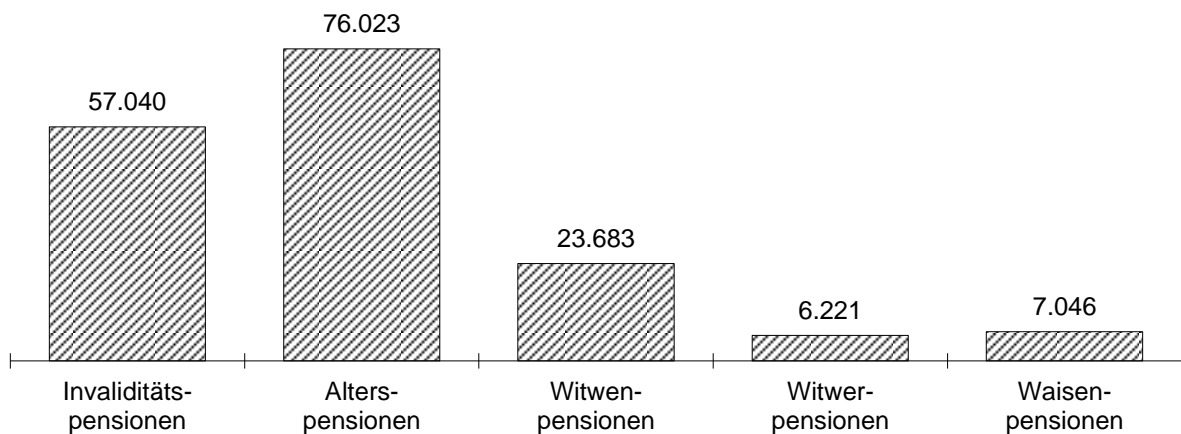

Die Zahl der Pensionsneuzuerkennungen betrug im Jahre 2016 118.118. Davon entfielen 55 % auf Alterspensionen, 17 % auf Invaliditätspensionen und 28 % auf Hinterbliebenenpensionen.

#### **Pensionszuerkennungen im Jahre 2016**

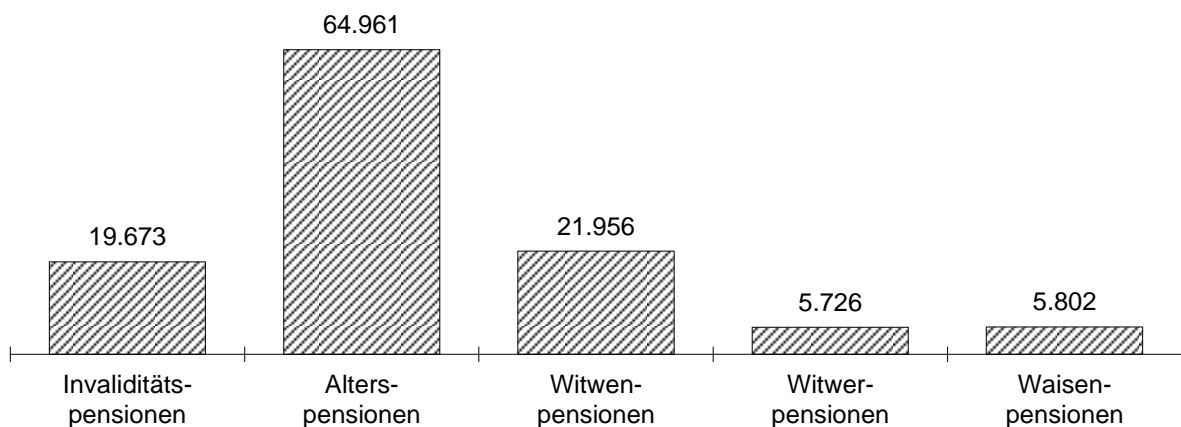

Im Jahr 2014 wurde das Rehabilitationsgeld eingeführt. Das Rehabilitationsgeld ist eine Leistung, welche die bisherige befristete Invaliditäts- bzw. Berufsunfähigkeitspension ersetzt, und betrifft Personen, die am 1. Jänner 2014 das 50. Lebensjahr noch nicht vollendet hatten. Die unbefristete Invaliditäts- bzw. Berufsunfähigkeitspension gibt es auch weiterhin.

Das Rehabilitationsgeld wird von den Krankenversicherungsträgern berechnet und ausbezahlt. Es wird jedoch zur Gänze aus Mitteln der Pensionsversicherung finanziert (einschließlich Krankenversicherungsbeiträge und Verwaltungsaufwendungen). Um einen Zeitreihenbruch beim Durchschnittsalter der Neuzuerkennungen zu vermeiden, werden die Neuzuerkennungen beim Rehabilitationsgeld in die Berechnungen einbezogen. Bei der Berechnung des Durchschnittsalters wird das Rehabilitationsgeld statistisch wie eine befristete Invaliditätspension behandelt; somit ist Vergleichbarkeit und Kontinuität der Zeitreihe gewährleistet.

**Durchschnittsalter der Neuzuerkennungen Pensionen und Rehabilitationsgeld  
Pensionsversicherung 1970 - 2016**

Jahr	Eigenpensionen		
	M + F	Männer	Frauen
1970	61,3	61,9	60,4
1980	58,7	59,2	58,3
1990	58,0	58,3	57,5
2000	57,7	58,5	56,8
2010	58,1	59,1	57,1
2011	58,3	59,2	57,3
2012	58,4	59,4	57,4
2013	58,5	59,6	57,5
2014	58,9	60,0	57,9
2015	59,1	60,2	58,2
2016	59,2	60,1	58,3

In den Tabellen 3.35 bis 3.37 wird die Verteilung der Pensionshöhe der erstmaligen Neuzuerkennungen (ohne zwischenstaatlichen Teilleistungen) dargestellt.

Die Entwicklung des Standes der unmittelbar versicherten Personen  
in der Pensionsversicherung nach Versicherungsträgern

Jahresdurchschnitte 2009 - 2016

3.01

Bezeichnung	2009	2010	2011	2012	2013	2014	2015	2016
<b>Pensionsversicherung insgesamt</b>	<b>3.497.069</b>	<b>3.540.529</b>	<b>3.607.920</b>	<b>3.673.673</b>	<b>3.715.733</b>	<b>3.758.306</b>	<b>3.807.725</b>	<b>3.874.423</b>
<b>Pensionsversicherung der Unselbständigen</b>	<b>2.982.956</b>	<b>3.019.221</b>	<b>3.078.526</b>	<b>3.137.529</b>	<b>3.166.706</b>	<b>3.201.590</b>	<b>3.241.363</b>	<b>3.298.907</b>
Pensionsversicherungsanstalt	2.941.043	2.976.121	3.034.811	3.093.240	3.121.886	3.155.734	3.194.171	3.250.110
Arbeiter	1.225.853	1.233.627	1.257.178	1.281.901	1.279.132	1.283.086	1.286.024	1.301.249
Angestellte	1.715.190	1.742.494	1.777.633	1.811.339	1.842.754	1.872.648	1.908.147	1.948.861
VA für Eisenbahnen und Bergbau	41.913	43.100	43.715	44.289	44.820	45.856	47.192	48.797
<b>Pensionsversicherung der Selbständigen</b>	<b>514.113</b>	<b>521.308</b>	<b>529.394</b>	<b>536.144</b>	<b>549.027</b>	<b>556.716</b>	<b>566.362</b>	<b>575.516</b>
SVA der gewerblichen Wirtschaft	354.778	365.401	376.763	386.567	401.744	411.740	423.537	434.904
SVA der Bauern	158.483	155.044	151.746	148.666	146.345	144.005	141.828	139.585
VA des österreichischen Notariates	852	863	885	911	938	971	997	1.027

Versicherte und Pensionen  
in der Pensionsversicherung

Jahresdurchschnitte 2007 - 2016

3.02

Versicherungsbereich	Jahr	Zahl der Pensionsversicherten	Zahl der Pensionen	Belastungsquote <sup>1)</sup>
Pensionsversicherung insgesamt	2007	3.431.308	2.111.593	615
	2008	3.527.212	2.140.962	607
	2009	3.497.069	2.173.028	621
	2010	3.540.529	2.206.794	623
	2011	3.607.920	2.235.856	620
	2012	3.673.673	2.260.395	615
	2013	3.715.733	2.286.226	615
	2014	3.758.306	2.308.515	614
	2015	3.807.725	2.307.129	606
	2016	3.874.423	2.313.666	597
Pensionsversicherung der Unselbständigen	2007	2.935.998	1.765.717	601
	2008	3.022.085	1.794.547	594
	2009	2.982.956	1.825.013	612
	2010	3.019.221	1.856.883	615
	2011	3.078.526	1.884.186	612
	2012	3.137.529	1.907.487	608
	2013	3.166.706	1.932.520	610
	2014	3.201.590	1.950.738	609
	2015	3.241.363	1.949.341	601
	2016	3.298.907	1.955.513	593
Pensionsversicherung der Selbständigen	2007	495.310	345.876	698
	2008	505.127	346.415	686
	2009	514.113	348.015	677
	2010	521.308	349.911	671
	2011	529.394	351.670	664
	2012	536.144	352.908	658
	2013	549.027	353.706	644
	2014	556.716	357.777	643
	2015	566.362	357.788	632
	2016	575.516	358.153	622

1) Zahl der Pensionen auf je 1.000 Pensionsversicherte.

Pensionsbelastungsquote <sup>1)</sup>  
in der Pensionsversicherung nach Pensionsversicherungsträgern  
Jahresdurchschnitte 1997 - 2016

3.03

Jahr	Alle PV-Träger	Pensions-versicherungs-anstalt	d a v o n		VA für Eisenbahnen und Bergbau	SVA der gewerblichen Wirtschaft	SVA der Bauern	VA des österr. Notariates
			Arbeiter	Angestellte				
1997	620	582	773	408	1.405	654	956	392
1998	619	584	775	412	1.347	627	966	379
1999	617	584	777	414	1.317	596	982	391
2000	619	588	780	420	1.301	587	976	406
2001	621	591	790	424	1.305	571	1.003	421
2002	624	598	801	430	1.290	543	1.013	411
2003	624	599	803	434	1.223	532	1.029	407
2004	624	601	806	438	1.197	520	1.048	410
2005	625	604	812	441	1.148	507	1.066	419
2006	621	601	809	440	1.126	496	1.091	418
2007	615	595	802	437	1.062	489	1.116	417
2008	607	589	796	432	984	472	1.138	426
2009	621	607	841	440	928	460	1.163	446
2010	623	611	846	444	897	453	1.187	459
2011	620	608	838	446	878	445	1.211	459
2012	615	604	827	447	856	438	1.231	457
2013	615	607	835	449	838	428	1.239	451
2014	614	606	835	450	811	432	1.246	440
2015	606	599	828	444	773	426	1.248	435
2016	597	591	816	440	737	421	1.250	424

1) Zahl der Pensionen auf je 1.000 Pensionsversicherte.

Die Entwicklung des Pensionsstandes nach dem Geschlecht  
in der Pensionsversicherung

Dezember 1987 - Dezember 2016

3.04

Dezember	Pensionen			davon		
	Insgesamt	Männer	Frauen	Alters- pensionen <sup>1)</sup>	Pens.d.gemind. Arbeitsfähigkeit bzw. Erwerbs- unfähigkeit <sup>2)</sup>	Hinter- bliebenen- pensionen
1987	1.660.005	584.790	1.075.215	950.831	171.795	537.379
1988	1.683.193	598.806	1.084.387	965.590	180.915	536.688
1989	1.701.136	610.122	1.091.014	978.805	186.697	535.634
1990	1.718.665	620.974	1.097.691	994.075	189.871	534.719
1991	1.737.264	632.548	1.104.716	1.009.492	193.223	534.549
1992	1.752.989	644.190	1.108.799	1.022.984	197.024	532.981
1993	1.772.070	655.270	1.116.800	1.044.854	195.603	531.613
1994	1.803.631	668.247	1.135.384	1.087.252	186.193	530.186
1995	1.840.047	684.746	1.155.301	1.133.809	176.361	529.877
1996	1.872.873	700.385	1.172.488	1.176.887	165.565	530.421
1997	1.894.025	708.109	1.185.916	1.205.866	156.659	531.500
1998	1.914.419	716.366	1.198.053	1.232.630	150.152	531.637
1999	1.944.477	731.977	1.212.500	1.268.806	144.450	531.221
2000	1.978.394	750.972	1.227.422	1.305.785	142.447	530.162
2001	1.993.264	759.254	1.234.010	1.318.888	145.474	528.902
2002	2.008.001	765.788	1.242.213	1.329.628	151.031	527.342
2003	2.015.204	768.569	1.246.635	1.336.276	156.619	522.309
2004	2.041.997	782.298	1.259.699	1.346.696	174.576	520.725
2005	2.069.304	796.148	1.273.156	1.359.790	188.331	521.183
2006	2.095.075	808.390	1.286.685	1.377.086	196.731	521.258
2007	2.125.404	823.019	1.302.385	1.401.995	203.025	520.384
2008	2.153.173	836.948	1.316.225	1.430.623	205.216	517.334
2009	2.189.159	855.121	1.334.038	1.465.308	206.796	517.055
2010	2.219.923	869.736	1.350.187	1.494.763	209.431	515.729
2011	2.249.152	882.704	1.366.448	1.524.458	211.144	513.550
2012	2.273.628	892.317	1.381.311	1.554.432	208.339	510.857
2013	2.299.114	901.820	1.397.294	1.586.640	204.096	508.378
2014	2.310.749	905.297	1.405.452	1.615.382	187.657	507.710
2015	2.305.356	899.432	1.405.924	1.631.037	170.489	503.830
2016	2.324.314	904.860	1.419.454	1.656.578	165.341	502.395

1) Inkl. Invaliditätspensionen (BU-, EU-Pensionen) ab dem 60./65. Lebensjahr.

2) Bis zum 60./65. Lebensjahr.

# Die Entwicklung des Gesamtstandes

Dezember 1987 -

Dezember	Alle Pensionen und Renten	S u m m e Sozialversicherung	davon entfallen		
			PV der Arbeiter	PV der Angestellten	Knappschaftl. PV
1987	2.185.706	1.776.473	883.635	423.604	28.267
1988	2.203.713	1.798.163	892.457	436.736	27.991
1989	2.217.122	1.814.026	898.802	447.545	27.586
1990	2.230.876	1.831.871	904.811	458.367	27.257
1991	2.244.106	1.849.581	910.617	469.567	26.930
1992	2.256.045	1.865.430	916.183	479.219	26.532
1993	2.271.808	1.884.467	920.158	489.818	26.193
1994	2.299.672	1.915.578	931.322	505.719	25.808
1995	2.335.259	1.951.791	947.050	523.636	25.551
1996	2.362.544	1.983.872	960.238	541.905	25.288
1997	2.377.529	2.005.626	966.989	557.832	24.910
1998	2.390.709	2.024.824	972.901	573.304	24.577
1999	2.416.189	2.053.420	985.425	590.484	24.283
2000	2.451.695	2.086.495	994.048	612.601	24.042
2001	2.464.171	2.100.898	995.216	627.792	23.608
2002	2.480.130	2.115.337	996.785	642.812	23.245
2003	2.496.140	2.122.220	992.002	655.374	22.808
2004	2.519.160	2.149.043	999.953	674.511	22.420
2005	2.542.895	2.176.436	1.010.871	691.041	22.032
2006	2.564.194	2.201.843	1.021.167	706.996	21.363
2007	2.593.784	2.231.404	1.032.560	725.388	21.061
2008	2.618.162	2.258.769	1.042.712	742.765	20.694
2009	2.651.870	2.294.629	1.056.811	763.131	20.360
2010	2.681.391	2.323.506	1.067.403	781.807	20.063
2011	2.705.480	2.352.111	1.076.904	800.156	19.726
2012	2.725.910	2.375.654	1.083.529	817.047	19.321
2013	2.750.983	2.400.323	1.090.823	835.546	18.963
2014	2.757.316	2.410.875	1.088.339	845.389	18.550
2015	2.745.059	2.404.303	1.080.325	849.637	18.013
2016	2.761.648	2.422.009	1.084.016	863.657	17.627

1) Ruhe- und Versorgungsgenüsse aufgrund einer Dienstpragmatik.



aller Pensionen und Renten

Dezember 2016

3.05

auf die		Kriegs- opfer- renten	Heeres- versorgungs- renten	Opfer- fürsorge- renten	Klein- renten	Pensionen u.ä. <sup>1)</sup>
PV der Selbständigen	Unfall- versicherung					
324.499	116.468	140.212	1.242	3.748	35	263.996
326.009	114.970	134.131	1.291	3.604	29	266.495
327.203	112.890	128.040	1.304	3.552	22	270.178
328.230	113.206	122.139	1.335	3.418	18	272.095
330.150	112.317	116.187	1.379	3.266	16	273.677
331.055	112.441	110.260	1.443	3.103	14	275.795
335.901	112.397	104.659	1.483	2.906	12	278.281
340.782	111.947	98.991	1.526	2.769	12	280.796
343.810	111.744	93.607	1.566	2.859	10	285.426
345.442	110.999	88.027	1.614	2.827	9	286.195
344.294	111.601	82.714	1.648	2.701	8	284.832
343.637	110.405	77.325	1.684	2.609	6	284.261
344.285	108.943	72.029	1.701	2.494	6	286.539
347.703	108.101	66.904	1.718	2.350	4	294.224
346.648	107.634	62.177	1.717	2.235	3	297.141
345.159	107.336	58.041	1.725	2.121	-	302.906
345.020	107.016	56.346	1.733	2.051	-	313.790
345.113	107.046	52.020	1.742	1.969	-	314.386
345.360	107.132	48.327	1.752	1.915	-	314.465
345.549	106.768	44.597	1.765	1.959	-	314.030
346.395	106.000	40.996	1.805	1.965	-	317.614
347.002	105.596	37.348	1.821	1.945	-	318.279
348.857	105.470	31.863	1.833	1.884	-	321.661
350.650	103.583	30.474	1.833	1.967	-	323.611
352.366	102.959	25.696	1.831	1.914	-	323.928
353.731	102.026	24.168	1.831	1.869	-	322.388
353.782	101.209	20.092	1.828	1.768	-	326.972
358.471	100.126	17.800	1.818	1.734	-	325.089
357.381	98.947	15.373	1.814	1.648	-	321.921
359.014	97.695	13.526	1.808	1.547	-	322.758

Die Entwicklung des  
in der Pensions-

Dezember 1987 -

Dezember	Pensions- versicherung insgesamt	PV der Unselb- ständigen	PV der Selb- ständigen	Pensions- versicherungs- anstalt	d a -
					Arbeiter
1987	1.660.005	1.335.506	324.499	1.291.422	867.818
1988	1.683.193	1.357.184	326.009	1.313.415	876.679
1989	1.701.136	1.373.933	327.203	1.330.636	883.091
1990	1.718.665	1.390.435	328.230	1.347.571	889.204
1991	1.737.264	1.407.114	330.150	1.364.663	895.096
1992	1.752.989	1.421.934	331.055	1.380.037	900.818
1993	1.772.070	1.436.169	335.901	1.394.773	904.955
1994	1.803.631	1.462.849	340.782	1.421.930	916.211
1995	1.840.047	1.496.237	343.810	1.455.588	931.952
1996	1.872.873	1.527.431	345.442	1.487.092	945.187
1997	1.894.025	1.549.731	344.294	1.509.818	951.986
1998	1.914.419	1.570.782	343.637	1.531.359	958.055
1999	1.944.477	1.600.192	344.285	1.557.155	966.671
2000	1.978.394	1.630.691	347.703	1.587.695	975.094
2001	1.993.264	1.646.616	346.648	1.604.064	976.272
2002	2.008.001	1.662.842	345.159	1.620.775	977.963
2003	2.015.204	1.670.184	345.020	1.628.812	973.438
2004	2.041.997	1.696.884	345.113	1.655.920	981.409
2005	2.069.304	1.723.944	345.360	1.683.504	992.463
2006	2.095.075	1.749.526	345.549	1.709.755	1.002.759
2007	2.125.404	1.779.009	346.395	1.739.542	1.014.154
2008	2.153.173	1.806.171	347.002	1.767.046	1.024.281
2009	2.189.159	1.840.302	348.857	1.801.453	1.038.322
2010	2.219.923	1.869.273	350.650	1.830.710	1.048.903
2011	2.249.152	1.896.786	352.366	1.858.528	1.058.372
2012	2.273.628	1.919.897	353.731	1.882.120	1.065.073
2013	2.299.114	1.945.332	353.782	1.907.845	1.072.299
2014	2.310.749	1.952.278	358.471	1.915.291	1.069.902
2015	2.305.356	1.947.975	357.381	1.911.786	1.062.149
2016	2.324.314	1.965.300	359.014	1.929.435	1.065.778

Pensionsstandes  
versicherung

Dezember 2016

3.06

v o n		d a v o n		SVA der gewerbl. Wirtschaft	SVA der Bauern	VA des österr. Notariates
Angestellte	VA für Eisenbahnen und Bergbau	Eisenbahnen	Bergbau			
423.604	44.084	15.817	28.267	142.375	181.825	299
436.736	43.769	15.778	27.991	143.181	182.528	300
447.545	43.297	15.711	27.586	143.636	183.263	304
458.367	42.864	15.607	27.257	143.898	184.030	302
469.567	42.451	15.521	26.930	144.797	185.057	296
479.219	41.897	15.365	26.532	144.980	185.783	292
489.818	41.396	15.203	26.193	148.907	186.698	296
505.719	40.919	15.111	25.808	150.974	189.518	290
523.636	40.649	15.098	25.551	152.224	191.291	295
541.905	40.339	15.051	25.288	153.027	192.123	292
557.832	39.913	15.003	24.910	152.979	191.025	290
573.304	39.423	14.846	24.577	153.282	190.059	296
590.484	43.037	18.754	24.283	154.346	189.636	303
612.601	42.996	18.954	24.042	156.004	191.364	335
627.792	42.552	18.944	23.608	156.536	189.775	337
642.812	42.067	18.822	23.245	156.741	188.087	331
655.374	41.372	18.564	22.808	157.364	187.321	335
674.511	40.964	18.544	22.420	158.298	186.473	342
691.041	40.440	18.408	22.032	159.125	185.889	346
706.996	39.771	18.408	21.363	160.025	185.171	353
725.388	39.467	18.406	21.061	161.155	184.880	360
742.765	39.125	18.431	20.694	162.289	184.342	371
763.131	38.849	18.489	20.360	164.274	184.200	383
781.807	38.563	18.500	20.063	166.267	183.986	397
800.156	38.258	18.532	19.726	168.413	183.543	410
817.047	37.777	18.456	19.321	170.511	182.807	413
835.546	37.487	18.524	18.963	173.143	180.218	421
845.389	36.987	18.437	18.550	179.180	178.866	425
849.637	36.189	18.176	18.013	181.242	175.706	433
863.657	35.865	18.238	17.627	184.601	173.977	436

Stand der Pensionen in der  
nach Bundes-

Berichtsmonat:

Bezeichnung		Alle PV-Träger	PV der Unselb- ständigen	PV der Selb- ständigen	Pensions- versicherungs- anstalt	d a -
						Arbeiter
<b>Insgesamt</b>	<b>Alle Pensionen</b>	<b>2.324.314</b>	<b>1.965.300</b>	<b>359.014</b>	<b>1.929.435</b>	<b>1.065.778</b>
	<b>Direkte Pensionen</b>	<b>1.821.919</b>	<b>1.546.880</b>	<b>275.039</b>	<b>1.523.194</b>	<b>801.535</b>
	<b>Hinterbl.pensionen</b>	<b>502.395</b>	<b>418.420</b>	<b>83.975</b>	<b>406.241</b>	<b>264.243</b>
Wien	Alle Pensionen	376.194	344.248	31.946	340.980	143.316
	Direkte Pensionen	303.963	279.422	24.541	276.921	112.237
	Hinterbl.pensionen	72.231	64.826	7.405	64.059	31.079
Nieder- österreich	Alle Pensionen	420.033	333.231	86.802	329.695	169.331
	Direkte Pensionen	328.989	263.149	65.840	260.385	126.239
	Hinterbl.pensionen	91.044	70.082	20.962	69.310	43.092
Burgenland	Alle Pensionen	82.438	64.436	18.002	63.896	39.508
	Direkte Pensionen	63.948	50.174	13.774	49.837	29.180
	Hinterbl.pensionen	18.490	14.262	4.228	14.059	10.328
Ober- österreich	Alle Pensionen	352.458	287.185	65.273	282.790	157.631
	Direkte Pensionen	277.894	226.974	50.920	224.062	119.480
	Hinterbl.pensionen	74.564	60.211	14.353	58.728	38.151
Steiermark	Alle Pensionen	311.016	250.707	60.309	240.722	141.902
	Direkte Pensionen	241.554	195.597	45.957	189.632	106.563
	Hinterbl.pensionen	69.462	55.110	14.352	51.090	35.339
Kärnten	Alle Pensionen	142.295	116.692	25.603	112.665	61.929
	Direkte Pensionen	110.890	91.770	19.120	89.373	46.796
	Hinterbl.pensionen	31.405	24.922	6.483	23.292	15.133
Salzburg	Alle Pensionen	124.070	101.750	22.320	99.327	48.716
	Direkte Pensionen	100.130	82.833	17.297	81.157	38.260
	Hinterbl.pensionen	23.940	18.917	5.023	18.170	10.456
Tirol	Alle Pensionen	153.431	125.857	27.574	122.393	64.571
	Direkte Pensionen	123.246	102.360	20.886	99.879	50.823
	Hinterbl.pensionen	30.185	23.497	6.688	22.514	13.748
Vorarlberg	Alle Pensionen	86.624	75.369	11.255	74.838	37.861
	Direkte Pensionen	70.052	61.686	8.366	61.275	30.793
	Hinterbl.pensionen	16.572	13.683	2.889	13.563	7.068
Ausland	Alle Pensionen	275.755	265.825	9.930	262.129	201.013
	Direkte Pensionen	201.253	192.915	8.338	190.673	141.164
	Hinterbl.pensionen	74.502	72.910	1.592	71.456	59.849

Pensionsversicherung  
ländern (Ausland)

Dezember 2016

3.07

v o n	VA für Eisenbahnen und Bergbau	d a v o n		SVA der gewerbl. Wirtschaft	SVA der Bauern	VA des österr. Notariates
		Eisenbahnen	Bergbau			
<b>863.657</b>	<b>35.865</b>	<b>18.238</b>	<b>17.627</b>	<b>184.601</b>	<b>173.977</b>	<b>436</b>
<b>721.659</b>	<b>23.686</b>	<b>13.153</b>	<b>10.533</b>	<b>140.706</b>	<b>134.082</b>	<b>251</b>
<b>141.998</b>	<b>12.179</b>	<b>5.085</b>	<b>7.094</b>	<b>43.895</b>	<b>39.895</b>	<b>185</b>
197.664	3.268	2.862	406	30.867	986	93
164.684	2.501	2.175	326	23.766	730	45
32.980	767	687	80	7.101	256	48
160.364	3.536	1.974	1.562	33.027	53.686	89
134.146	2.764	1.515	1.249	24.813	40.976	51
26.218	772	459	313	8.214	12.710	38
24.388	540	364	176	6.581	11.408	13
20.657	337	253	84	4.894	8.873	7
3.731	203	111	92	1.687	2.535	6
125.159	4.395	2.559	1.836	24.880	40.326	67
104.582	2.912	1.798	1.114	18.595	32.288	37
20.577	1.483	761	722	6.285	8.038	30
98.820	9.985	2.827	7.158	24.277	35.973	59
83.069	5.965	1.936	4.029	18.414	27.505	38
15.751	4.020	891	3.129	5.863	8.468	21
50.736	4.027	632	3.395	14.344	11.226	33
42.577	2.397	522	1.875	10.749	8.351	20
8.159	1.630	110	1.520	3.595	2.875	13
50.611	2.423	1.598	825	13.894	8.398	28
42.897	1.676	1.206	470	10.744	6.537	16
7.714	747	392	355	3.150	1.861	12
57.822	3.464	2.742	722	18.974	8.565	35
49.056	2.481	2.042	439	14.611	6.251	24
8.766	983	700	283	4.363	2.314	11
36.977	531	517	14	8.886	2.352	17
30.482	411	404	7	6.637	1.718	11
6.495	120	113	7	2.249	634	6
61.116	3.696	2.163	1.533	8.871	1.057	2
49.509	2.242	1.302	940	7.483	853	2
11.607	1.454	861	593	1.388	204	-

Die Entwicklung des Pensions-  
in der Pensionsversicherung

Dezember 2012 -

Pensionsart	Dezember	Pensionsversicherung der Unselbständigen			PVA - Arbeiter		
		M + F	Männer	Frauen	M + F	Männer	Frauen
<b>Alle Pensionen</b>	<b>2012</b>	<b>1.919.897</b>	<b>750.340</b>	<b>1.169.557</b>	<b>1.065.073</b>	<b>442.735</b>	<b>622.338</b>
	<b>2013</b>	<b>1.945.332</b>	<b>759.355</b>	<b>1.185.977</b>	<b>1.072.299</b>	<b>447.082</b>	<b>625.217</b>
	<b>2014</b>	<b>1.952.278</b>	<b>759.931</b>	<b>1.192.347</b>	<b>1.069.902</b>	<b>446.033</b>	<b>623.869</b>
	<b>2015</b>	<b>1.947.975</b>	<b>754.513</b>	<b>1.193.462</b>	<b>1.062.149</b>	<b>441.907</b>	<b>620.242</b>
	<b>2016</b>	<b>1.965.300</b>	<b>759.433</b>	<b>1.205.867</b>	<b>1.065.778</b>	<b>443.944</b>	<b>621.834</b>
Pensionen der geminderten Arbeitsfähigkeit <sup>1)</sup>	2012	182.712	125.272	57.440	127.633	96.287	31.346
	2013	180.147	122.222	57.925	125.020	93.806	31.214
	2014	164.356	113.094	51.262	113.915	86.529	27.386
	2015	149.420	104.143	45.277	103.051	79.133	23.918
	2016	145.270	100.734	44.536	99.288	76.105	23.183
Alterspensionen <sup>2)</sup>	2012	1.313.097	569.375	743.722	665.922	314.743	351.179
	2013	1.342.477	581.234	761.243	677.399	321.568	355.831
	2014	1.366.182	590.617	775.565	687.614	327.776	359.838
	2015	1.379.602	594.136	785.466	693.578	331.347	362.231
	2016	1.401.610	601.896	799.714	702.247	336.289	365.958
Witwen(Witwer)- pensionen	2012	383.233	35.390	347.843	244.660	18.365	226.295
	2013	382.167	35.724	346.443	243.263	18.439	224.824
	2014	381.395	36.149	345.246	242.014	18.585	223.429
	2015	379.224	36.416	342.808	239.682	18.501	221.181
	2016	378.406	36.803	341.603	238.310	18.563	219.747
Waisenpensionen	2012	40.855	20.303	20.552	26.858	13.340	13.518
	2013	40.541	20.175	20.366	26.617	13.269	13.348
	2014	40.345	20.071	20.274	26.359	13.143	13.216
	2015	39.729	19.818	19.911	25.838	12.926	12.912
	2016	40.014	20.000	20.014	25.933	12.987	12.946

1) Bis zum 60./65. Lebensjahr.

2) Inkl. Invaliditäts- bzw. Berufsunfähigkeitspensionen ab dem 60./65. Lebensjahr.

standes nach Versicherungsträgern  
der Unselbständigen

Dezember 2016

3.08

PVA - Angestellte			VAEB - Eisenbahnen			VAEB - Bergbau		
M + F	Männer	Frauen	M + F	Männer	Frauen	M + F	Männer	Frauen
<b>817.047</b>	<b>288.484</b>	<b>528.563</b>	<b>18.456</b>	<b>8.871</b>	<b>9.585</b>	<b>19.321</b>	<b>10.250</b>	<b>9.071</b>
<b>835.546</b>	<b>293.156</b>	<b>542.390</b>	<b>18.524</b>	<b>9.025</b>	<b>9.499</b>	<b>18.963</b>	<b>10.092</b>	<b>8.871</b>
<b>845.389</b>	<b>295.028</b>	<b>550.361</b>	<b>18.437</b>	<b>9.029</b>	<b>9.408</b>	<b>18.550</b>	<b>9.841</b>	<b>8.709</b>
<b>849.637</b>	<b>294.125</b>	<b>555.512</b>	<b>18.176</b>	<b>8.922</b>	<b>9.254</b>	<b>18.013</b>	<b>9.559</b>	<b>8.454</b>
<b>863.657</b>	<b>297.113</b>	<b>566.544</b>	<b>18.238</b>	<b>9.020</b>	<b>9.218</b>	<b>17.627</b>	<b>9.356</b>	<b>8.271</b>
52.393	26.613	25.780	1.728	1.469	259	958	903	55
52.541	26.141	26.400	1.680	1.430	250	906	845	61
48.074	24.474	23.600	1.550	1.324	226	817	767	50
44.203	23.099	21.104	1.406	1.198	208	760	713	47
43.939	22.807	21.132	1.337	1.154	183	706	668	38
625.317	238.543	386.774	11.398	6.999	4.399	10.460	9.090	1.370
643.111	243.486	399.625	11.594	7.191	4.403	10.373	8.989	1.384
656.670	246.717	409.953	11.692	7.301	4.391	10.206	8.823	1.383
664.395	246.859	417.536	11.662	7.325	4.337	9.967	8.605	1.362
677.720	249.695	428.025	11.816	7.456	4.360	9.827	8.456	1.371
126.102	16.728	109.374	4.965	232	4.733	7.506	65	7.441
126.708	16.983	109.725	4.891	236	4.655	7.305	66	7.239
127.380	17.263	110.117	4.836	237	4.599	7.165	64	7.101
127.841	17.625	110.216	4.761	229	4.532	6.940	61	6.879
128.619	17.957	110.662	4.722	226	4.496	6.755	57	6.698
13.235	6.600	6.635	365	171	194	397	192	205
13.186	6.546	6.640	359	168	191	379	192	187
13.265	6.574	6.691	359	167	192	362	187	175
13.198	6.542	6.656	347	170	177	346	180	166
13.379	6.654	6.725	363	184	179	339	175	164

Die Entwicklung des Pensionsstandes nach Versicherungsträgern  
in der Pensionsversicherung der Selbständigen

Dezember 2012 - Dezember 2016

3.09

Pensionsart	Dezember	Pensionsversicherung der Selbständigen			SVA der gewerblichen Wirtschaft		SVA der Bauern		VA des österr. Notariates	
		M + F	Männer	Frauen	Männer	Frauen	Männer	Frauen	Männer	Frauen
<b>Alle Pensionen</b>	<b>2012</b>	<b>353.731</b>	<b>141.977</b>	<b>211.754</b>	<b>77.969</b>	<b>92.542</b>	<b>63.768</b>	<b>119.039</b>	<b>240</b>	<b>173</b>
	<b>2013</b>	<b>353.782</b>	<b>142.465</b>	<b>211.317</b>	<b>79.872</b>	<b>93.271</b>	<b>62.345</b>	<b>117.873</b>	<b>248</b>	<b>173</b>
	<b>2014</b>	<b>358.471</b>	<b>145.366</b>	<b>213.105</b>	<b>83.617</b>	<b>95.563</b>	<b>61.499</b>	<b>117.367</b>	<b>250</b>	<b>175</b>
	<b>2015</b>	<b>357.381</b>	<b>144.919</b>	<b>212.462</b>	<b>84.722</b>	<b>96.520</b>	<b>59.939</b>	<b>115.767</b>	<b>258</b>	<b>175</b>
	<b>2016</b>	<b>359.014</b>	<b>145.427</b>	<b>213.587</b>	<b>86.257</b>	<b>98.344</b>	<b>58.916</b>	<b>115.061</b>	<b>254</b>	<b>182</b>
Erwerbsunfähigkeitspensionen <sup>1)</sup>	2012	25.627	19.247	6.380	7.910	1.805	11.329	4.575	8	-
	2013	23.949	18.390	5.559	7.856	1.793	10.525	3.766	9	-
	2014	23.301	18.030	5.271	7.881	1.808	10.142	3.463	7	-
	2015	21.069	16.803	4.266	7.697	1.803	9.097	2.463	9	-
	2016	20.071	16.301	3.770	7.630	1.815	8.665	1.955	6	-
Alterspensionen <sup>2)</sup>	2012	241.335	111.191	130.144	65.966	51.125	45.000	79.017	225	2
	2013	244.163	112.498	131.665	67.817	52.269	44.450	79.394	231	2
	2014	249.200	115.682	133.518	71.486	53.702	43.960	79.813	236	3
	2015	251.435	116.433	135.002	72.728	54.917	43.463	80.081	242	4
	2016	254.968	117.450	137.518	74.313	56.948	42.896	80.566	241	4
Witwen(Witwer)-pensionen	2012	79.116	7.771	71.345	2.487	37.912	5.284	33.268	-	165
	2013	77.995	7.757	70.238	2.499	37.489	5.258	32.584	-	165
	2014	78.289	7.858	70.431	2.546	38.258	5.312	32.008	-	165
	2015	77.278	7.903	69.375	2.564	38.013	5.339	31.198	-	164
	2016	76.455	7.925	68.530	2.581	37.799	5.344	30.562	-	169
Waisenpensionen	2012	7.653	3.768	3.885	1.606	1.700	2.155	2.179	7	6
	2013	7.675	3.820	3.855	1.700	1.720	2.112	2.129	8	6
	2014	7.681	3.796	3.885	1.704	1.795	2.085	2.083	7	7
	2015	7.599	3.780	3.819	1.733	1.787	2.040	2.025	7	7
	2016	7.520	3.751	3.769	1.733	1.782	2.011	1.978	7	9

1) Bis zum 60./65. Lebensjahr.

2) Inkl. Erwerbsunfähigkeitspensionen ab dem 60./65. Lebensjahr.



Vorzeitige Alterspensionen

Dezember 2016

3.10

Versicherungsbereich (Versicherungsträger)	Vorz. Alters- pensionen insgesamt	davon vorzeitige Alterspensionen			
		bei langer Versicherungs- dauer	Korridor- pensionen	Langzeit- versicherte	Schwerarbeits- pensionen
<b>Pensionsversicherung i n s g e s a m t</b>	<b>87.577</b>	<b>2.538</b>	<b>17.007</b>	<b>53.380</b>	<b>14.652</b>
<b>Pensionsversicherung der Unselbständigen</b>	<b>76.430</b>	<b>2.510</b>	<b>15.373</b>	<b>47.806</b>	<b>10.741</b>
PVA	75.071	2.466	15.071	47.031	10.503
Arbeiter	35.330	1.889	8.723	16.633	8.085
Angestellte	39.741	577	6.348	30.398	2.418
VAEB	1.359	44	302	775	238
Eisenbahnen	833	4	217	509	103
Bergbau	526	40	85	266	135
<b>Pensionsversicherung der Selbständigen</b>	<b>11.147</b>	<b>28</b>	<b>1.634</b>	<b>5.574</b>	<b>3.911</b>
SVA der gewerbl. Wirtschaft	6.237	14	1.587	3.743	893
SVA der Bauern	4.910	14	47	1.831	3.018

Stand der Pensionsbezieher (Pensionen) nach Alter <sup>1)</sup>

in der gesamten Pensionsversicherung <sup>2)</sup>

Berichtsmonat: Dezember 2016

3.11

Alter in Jahren	Alle Pensionen	Pensionen aus dem Versicherungsfall						
		der geminderten Arbeitsfähigkeit bzw. Erwerbsunfähigkeit <sup>4)</sup>		des Alters <sup>3) 5)</sup>		des Todes		
		Männer	Frauen	Männer	Frauen	Witwen	Witwer	Waisen
<b>Insgesamt</b>	<b>2.323.878</b>	<b>117.013</b>	<b>48.305</b>	<b>719.121</b>	<b>937.229</b>	<b>409.964</b>	<b>44.728</b>	<b>47.518</b>
5 und jünger	1.035	-	-	-	-	-	-	1.035
6	444	-	-	-	-	-	-	444
7	538	-	-	-	-	-	-	538
8	673	-	-	-	-	-	-	673
9	821	-	-	-	-	-	-	821
10	946	-	-	-	-	-	-	946
11	1.145	-	-	-	-	-	-	1.145
12	1.338	-	-	-	-	-	-	1.338
13	1.592	-	-	-	-	-	-	1.592
14	1.777	-	-	-	-	-	-	1.777
15	1.978	-	-	-	-	-	-	1.978
16	2.307	-	-	-	-	-	-	2.307
17	2.568	-	-	-	-	-	-	2.568
18	2.012	3	1	-	-	-	-	2.008
19	1.551	4	-	-	-	-	-	1.547
20	1.395	7	-	-	-	-	-	1.388
21	1.305	9	1	-	-	-	-	1.295
22	1.265	9	9	-	-	2	-	1.245
23	1.232	24	7	-	-	2	-	1.199
24	1.129	37	10	-	-	3	1	1.078
25	1.090	36	21	-	-	7	2	1.024
26	855	42	28	-	-	14	-	771
27	303	65	40	-	-	14	1	183
28	323	94	47	-	-	14	2	166
29	371	109	58	-	-	28	3	173
30	437	146	77	-	-	50	3	161
31	524	194	89	-	-	49	7	185
32	603	221	133	-	-	62	6	181
33	662	248	157	-	-	74	9	174
34	778	276	171	-	-	100	10	221
35	881	336	173	-	-	110	10	252
36	942	329	210	-	-	155	13	235
37	1.033	353	273	-	-	170	12	225
38	1.144	430	284	-	-	190	19	221
39	1.359	464	379	-	-	237	25	254

40	1.548	496	398	-	-	300	41	313
41	1.728	563	468	-	-	376	27	294
42	1.949	639	523	-	-	433	34	320
43	2.175	628	684	-	-	449	57	357
44	2.550	794	723	-	-	582	65	386
45	2.835	895	790	-	-	655	76	419
46	3.405	1.041	946	-	-	853	100	465
47	4.053	1.249	1.204	-	-	975	116	509
48	4.498	1.486	1.281	-	-	1.022	143	566
49	5.001	1.585	1.443	-	-	1.195	167	611
50	5.608	1.853	1.596	-	-	1.386	158	615
51	6.548	2.149	1.884	-	-	1.674	199	642
52	7.306	2.496	2.098	-	-	1.820	285	607
53	9.802	3.455	3.324	-	-	2.143	253	627
54	11.016	3.957	3.675	-	-	2.422	311	651
55	12.821	4.482	4.177	-	457	2.728	347	630
56	14.609	4.918	4.573	-	1.152	3.030	363	573
57	17.578	5.691	5.089	-	2.497	3.350	394	557
58	26.990	6.224	5.128	-	11.010	3.673	445	510
59	32.362	8.151	5.684	-	13.496	4.041	467	523
60	59.537	10.589	449	2.375	40.395	4.723	556	450
61	62.950	11.744	-	3.473	41.914	4.865	561	393
62	72.858	12.606	-	13.008	40.888	5.414	584	358
63	77.520	12.274	-	18.102	40.268	5.895	638	343
64	80.182	12.698	-	19.445	40.398	6.495	791	355
65	84.552	914	-	36.668	39.010	6.793	820	347
66	90.312	-	-	41.086	40.164	7.855	884	323
67	91.139	-	-	40.927	40.382	8.486	1.026	318
68	93.402	-	-	41.258	41.244	9.410	1.139	351
69	93.505	-	-	40.962	40.691	10.238	1.283	331
70	78.671	-	-	34.493	33.591	9.192	1.111	284
71	64.758	-	-	27.818	27.631	8.180	948	181
72	82.297	-	-	34.459	35.030	11.182	1.393	233
73	80.558	-	-	33.529	33.849	11.530	1.425	225
74	79.923	-	-	33.070	33.002	12.216	1.467	168
75	90.171	-	-	36.294	36.920	14.960	1.792	205
76	95.332	-	-	37.701	38.089	17.257	2.062	223
77	89.826	-	-	34.766	35.104	17.725	2.057	174
78	62.444	-	-	23.506	23.273	14.036	1.499	130
79	55.350	-	-	20.293	20.093	13.438	1.426	100
80	52.859	-	-	18.729	18.991	13.650	1.388	101
81	50.109	-	-	16.897	17.766	13.942	1.425	79
82	48.059	-	-	15.709	16.809	14.048	1.432	61
83	47.274	-	-	14.980	16.250	14.563	1.419	62
84	45.627	-	-	13.945	15.668	14.477	1.495	42
85	42.680	-	-	12.349	14.829	14.059	1.409	34
86 und älter	239.245	-	-	53.279	86.368	90.947	8.527	124

1) Alter ist die Differenz zwischen Berichtsjahr und Geburtsjahr.

2) Ohne Versicherungsanstalt des österreichischen Notariates.

3) Ohne Knappschaftssold, jedoch einschließlich Höherversicherungspensionen.

4) Bis zum 60./65. Lebensjahr.

5) Inkl. Invaliditätspensionen (BU-, EU-Pensionen)  
ab dem 60./65. Lebensjahr.

Stand der Pensionsbezieher (Pensionen) nach Alter <sup>1)</sup>  
in der Pensionsversicherung der Unselbständigen

Berichtsmonat: Dezember 2016

3.12

Alter in Jahren	Alle Pensionen	Pensionen aus dem Versicherungsfall						
		der geminderten Arbeitsfähigkeit <sup>3)</sup>		des Alters <sup>2) 4)</sup>		des Todes		
		Männer	Frauen	Männer	Frauen	Witwen	Witwer	Waisen
<b>Insgesamt</b>	<b>1.965.300</b>	<b>100.718</b>	<b>44.535</b>	<b>601.912</b>	<b>799.715</b>	<b>341.603</b>	<b>36.803</b>	<b>40.014</b>
5 und jünger	968	-	-	-	-	-	-	968
6	411	-	-	-	-	-	-	411
7	504	-	-	-	-	-	-	504
8	620	-	-	-	-	-	-	620
9	757	-	-	-	-	-	-	757
10	847	-	-	-	-	-	-	847
11	1.059	-	-	-	-	-	-	1.059
12	1.203	-	-	-	-	-	-	1.203
13	1.456	-	-	-	-	-	-	1.456
14	1.630	-	-	-	-	-	-	1.630
15	1.794	-	-	-	-	-	-	1.794
16	2.093	-	-	-	-	-	-	2.093
17	2.291	-	-	-	-	-	-	2.291
18	1.784	3	1	-	-	-	-	1.780
19	1.384	4	-	-	-	-	-	1.380
20	1.215	7	-	-	-	-	-	1.208
21	1.147	9	1	-	-	-	-	1.137
22	1.106	8	9	-	-	2	-	1.087
23	1.049	21	7	-	-	2	-	1.019
24	968	37	10	-	-	3	1	917
25	953	35	21	-	-	7	2	888
26	710	41	28	-	-	13	-	628
27	279	63	39	-	-	14	1	162
28	302	91	47	-	-	14	2	148
29	346	108	58	-	-	25	2	153
30	417	142	75	-	-	50	3	147
31	492	189	86	-	-	46	6	165
32	563	215	128	-	-	59	6	155
33	625	240	154	-	-	70	8	153
34	750	271	168	-	-	97	10	204
35	841	333	171	-	-	103	10	224
36	893	325	201	-	-	146	13	208
37	973	340	271	-	-	153	11	198
38	1.080	417	272	-	-	181	19	191
39	1.285	451	375	-	-	215	23	221

40	1.441	486	383	-	-	265	40	267
41	1.598	533	455	-	-	329	26	255
42	1.801	614	506	-	-	384	32	265
43	2.031	600	663	-	-	411	57	300
44	2.367	761	695	-	-	521	62	328
45	2.638	868	756	-	-	591	73	350
46	3.147	998	910	-	-	759	95	385
47	3.727	1.170	1.150	-	-	868	109	430
48	4.124	1.397	1.212	-	-	924	136	455
49	4.612	1.498	1.382	-	-	1.071	151	510
50	5.117	1.726	1.517	-	-	1.228	150	496
51	5.970	1.996	1.780	-	-	1.502	183	509
52	6.574	2.280	1.944	-	-	1.611	264	475
53	8.951	3.191	3.130	-	-	1.892	237	501
54	9.995	3.657	3.406	-	-	2.145	286	501
55	11.403	4.106	3.874	-	210	2.405	312	496
56	12.660	4.420	4.219	-	582	2.689	327	423
57	15.110	5.076	4.636	-	1.713	2.928	356	401
58	23.928	5.485	4.633	-	9.793	3.251	415	351
59	27.932	6.699	4.795	-	12.106	3.539	421	372
60	51.503	8.649	367	2.102	35.428	4.138	487	332
61	54.055	9.530	-	2.937	36.471	4.338	490	289
62	63.103	10.421	-	11.571	35.492	4.861	503	255
63	66.816	10.014	-	15.970	34.860	5.193	546	233
64	69.453	10.465	-	17.209	35.055	5.811	676	237
65	72.256	728	-	31.000	33.583	5.999	712	234
66	77.363	-	-	34.700	34.710	6.964	781	208
67	78.076	-	-	34.559	34.962	7.454	898	203
68	79.937	-	-	34.980	35.573	8.197	984	203
69	80.220	-	-	34.830	35.220	8.852	1.102	216
70	67.815	-	-	29.418	29.237	8.017	963	180
71	56.413	-	-	24.025	24.263	7.154	839	132
72	71.086	-	-	29.519	30.568	9.646	1.208	145
73	69.068	-	-	28.575	29.297	9.818	1.222	156
74	67.799	-	-	27.845	28.338	10.296	1.215	105
75	75.931	-	-	30.474	31.334	12.472	1.523	128
76	79.820	-	-	31.546	32.075	14.331	1.726	142
77	74.963	-	-	29.040	29.504	14.627	1.685	107
78	51.362	-	-	19.329	19.251	11.516	1.186	80
79	45.058	-	-	16.501	16.426	10.980	1.088	63
80	42.838	-	-	15.168	15.479	11.066	1.065	60
81	40.458	-	-	13.609	14.409	11.285	1.099	56
82	38.763	-	-	12.586	13.752	11.281	1.101	43
83	38.105	-	-	11.896	13.332	11.746	1.099	32
84	36.630	-	-	10.969	12.878	11.609	1.152	22
85	34.234	-	-	9.702	12.168	11.254	1.091	19
86 und älter	192.254	-	-	41.852	71.646	72.185	6.513	58

1) Alter ist die Differenz zwischen Berichtsjahr und Geburtsjahr.

2) Ohne Knappschaftssold.

3) Bis zum 60./65. Lebensjahr.

4) Inkl. Invaliditäts- bzw. Berufsunfähigkeitspensionen ab dem 60./65. Lebensjahr.

Stand der Pensionsbezieher (Pensionen) nach Alter <sup>1)</sup>  
bei der Sozialversicherungsanstalt der gewerblichen Wirtschaft

Berichtsmonat: Dezember 2016

3.13

Alter in Jahren	Alle Pensionen	Pensionen aus dem Versicherungsfall						
		der Erwerbsunfähigkeit <sup>3)</sup>		des Alters <sup>2) 4)</sup>		des Todes		
		Männer	Frauen	Männer	Frauen	Witwen	Witwer	Waisen
<b>Insgesamt</b>	<b>184.601</b>	<b>7.630</b>	<b>1.815</b>	<b>74.313</b>	<b>56.948</b>	<b>37.799</b>	<b>2.581</b>	<b>3.515</b>
5 und jünger	50	-	-	-	-	-	-	50
6	25	-	-	-	-	-	-	25
7	22	-	-	-	-	-	-	22
8	42	-	-	-	-	-	-	42
9	45	-	-	-	-	-	-	45
10	65	-	-	-	-	-	-	65
11	53	-	-	-	-	-	-	53
12	101	-	-	-	-	-	-	101
13	95	-	-	-	-	-	-	95
14	117	-	-	-	-	-	-	117
15	122	-	-	-	-	-	-	122
16	149	-	-	-	-	-	-	149
17	175	-	-	-	-	-	-	175
18	147	-	-	-	-	-	-	147
19	112	-	-	-	-	-	-	112
20	132	-	-	-	-	-	-	132
21	113	-	-	-	-	-	-	113
22	115	-	-	-	-	-	-	115
23	141	1	-	-	-	-	-	140
24	123	-	-	-	-	-	-	123
25	109	1	-	-	-	-	-	108
26	106	-	-	-	-	-	-	106
27	17	2	-	-	-	-	-	15
28	11	1	-	-	-	-	-	10
29	18	1	-	-	-	3	1	13
30	14	2	2	-	-	-	-	10
31	17	1	1	-	-	3	1	11
32	21	3	2	-	-	2	-	14
33	19	4	2	-	-	1	-	12
34	15	3	2	-	-	2	-	8
35	17	1	2	-	-	5	-	9
36	19	1	4	-	-	3	-	11
37	34	8	2	-	-	10	1	13
38	36	5	10	-	-	9	-	12
39	39	6	3	-	-	15	1	14

40	58	6	7	-	-	27	-	18
41	74	17	4	-	-	38	-	15
42	80	17	9	-	-	30	-	24
43	82	13	15	-	-	29	-	25
44	105	19	17	-	-	41	1	27
45	111	17	16	-	-	46	2	30
46	142	22	16	-	-	75	1	28
47	181	48	27	-	-	77	3	26
48	195	52	33	-	-	70	4	36
49	234	60	28	-	-	92	7	47
50	272	82	33	-	-	110	2	45
51	307	91	52	-	-	114	9	41
52	386	128	89	-	-	128	7	34
53	462	166	96	-	-	158	4	38
54	598	206	147	-	-	180	10	55
55	703	247	158	-	13	219	12	54
56	858	359	183	-	30	235	14	37
57	1.116	448	277	-	74	261	15	41
58	1.601	551	288	-	408	286	17	51
59	1.810	611	269	-	536	337	20	37
60	3.834	777	21	105	2.475	395	24	37
61	4.296	903	-	224	2.753	357	30	29
62	5.152	908	-	1.102	2.698	378	33	33
63	5.742	889	-	1.724	2.616	446	30	37
64	5.750	879	-	1.816	2.553	435	37	30
65	7.045	74	-	3.975	2.434	502	35	25
66	7.507	-	-	4.419	2.476	536	41	35
67	7.566	-	-	4.483	2.387	626	48	22
68	7.819	-	-	4.466	2.533	740	55	25
69	7.702	-	-	4.382	2.360	873	70	17
70	6.492	-	-	3.683	1.993	729	58	29
71	5.289	-	-	2.854	1.680	693	47	15
72	6.811	-	-	3.617	2.086	998	81	29
73	6.708	-	-	3.505	2.016	1.082	82	23
74	6.669	-	-	3.457	1.957	1.158	88	9
75	7.753	-	-	3.843	2.304	1.496	95	15
76	8.085	-	-	3.920	2.318	1.703	120	24
77	7.304	-	-	3.444	1.970	1.761	119	10
78	4.962	-	-	2.270	1.311	1.285	86	10
79	4.375	-	-	1.968	1.115	1.177	109	6
80	4.245	-	-	1.778	1.114	1.260	86	7
81	4.060	-	-	1.641	1.089	1.257	72	1
82	3.883	-	-	1.518	955	1.312	93	5
83	3.778	-	-	1.457	923	1.306	88	4
84	3.936	-	-	1.500	949	1.369	112	6
85	3.696	-	-	1.314	934	1.351	93	4
86 und älter	22.331	-	-	5.848	5.888	9.968	617	10

1) Alter ist die Differenz zwischen Berichtsjahr und Geburtsjahr.

2) Einschließlich Höherversicherungspensionen.

3) Bis zum 60./65. Lebensjahr.

4) Inkl. Erwerbsunfähigkeitspensionen ab dem 60./65. Lebensjahr.

Stand der Pensionsbezieher (Pensionen) nach Alter <sup>1)</sup>  
bei der Sozialversicherungsanstalt der Bauern

Berichtsmonat: Dezember 2016

3.14

Alter in Jahren	Alle Pensionen	Pensionen aus dem Versicherungsfall						
		der Erwerbsunfähigkeit <sup>3)</sup>		des Alters <sup>2) 4)</sup>		des Todes		
		Männer	Frauen	Männer	Frauen	Witwen	Witwer	Waisen
<b>Insgesamt</b>	<b>173.977</b>	<b>8.665</b>	<b>1.955</b>	<b>42.896</b>	<b>80.566</b>	<b>30.562</b>	<b>5.344</b>	<b>3.989</b>
5 und jünger	17	-	-	-	-	-	-	17
6	8	-	-	-	-	-	-	8
7	12	-	-	-	-	-	-	12
8	11	-	-	-	-	-	-	11
9	19	-	-	-	-	-	-	19
10	34	-	-	-	-	-	-	34
11	33	-	-	-	-	-	-	33
12	34	-	-	-	-	-	-	34
13	41	-	-	-	-	-	-	41
14	30	-	-	-	-	-	-	30
15	62	-	-	-	-	-	-	62
16	65	-	-	-	-	-	-	65
17	102	-	-	-	-	-	-	102
18	81	-	-	-	-	-	-	81
19	55	-	-	-	-	-	-	55
20	48	-	-	-	-	-	-	48
21	45	-	-	-	-	-	-	45
22	44	1	-	-	-	-	-	43
23	42	2	-	-	-	-	-	40
24	38	-	-	-	-	-	-	38
25	28	-	-	-	-	-	-	28
26	39	1	-	-	-	1	-	37
27	7	-	1	-	-	-	-	6
28	10	2	-	-	-	-	-	8
29	7	-	-	-	-	-	-	7
30	6	2	-	-	-	-	-	4
31	15	4	2	-	-	-	-	9
32	19	3	3	-	-	1	-	12
33	18	4	1	-	-	3	1	9
34	13	2	1	-	-	1	-	9
35	23	2	-	-	-	2	-	19
36	30	3	5	-	-	6	-	16
37	26	5	-	-	-	7	-	14
38	28	8	2	-	-	-	-	18
39	35	7	1	-	-	7	1	19



40	49	4	8	-	-	8	1	28
41	56	13	9	-	-	9	1	24
42	68	8	8	-	-	19	2	31
43	62	15	6	-	-	9	-	32
44	78	14	11	-	-	20	2	31
45	86	10	18	-	-	18	1	39
46	116	21	20	-	-	19	4	52
47	145	31	27	-	-	30	4	53
48	179	37	36	-	-	28	3	75
49	155	27	33	-	-	32	9	54
50	219	45	46	-	-	48	6	74
51	271	62	52	-	-	58	7	92
52	346	88	65	-	-	81	14	98
53	389	98	98	-	-	93	12	88
54	423	94	122	-	-	97	15	95
55	715	129	145	-	234	104	23	80
56	1.091	139	171	-	540	106	22	113
57	1.352	167	176	-	710	161	23	115
58	1.461	188	207	-	809	136	13	108
59	2.620	841	620	-	854	165	26	114
60	4.200	1.163	61	168	2.492	190	45	81
61	4.599	1.311	-	312	2.690	170	41	75
62	4.603	1.277	-	335	2.698	175	48	70
63	4.962	1.371	-	408	2.792	256	62	73
64	4.979	1.354	-	420	2.790	249	78	88
65	5.251	112	-	1.693	2.993	292	73	88
66	5.442	-	-	1.967	2.978	355	62	80
67	5.497	-	-	1.885	3.033	406	80	93
68	5.646	-	-	1.812	3.138	473	100	123
69	5.583	-	-	1.750	3.111	513	111	98
70	4.364	-	-	1.392	2.361	446	90	75
71	3.056	-	-	939	1.688	333	62	34
72	4.400	-	-	1.323	2.376	538	104	59
73	4.782	-	-	1.449	2.536	630	121	46
74	5.455	-	-	1.768	2.707	762	164	54
75	6.487	-	-	1.977	3.282	992	174	62
76	7.427	-	-	2.235	3.696	1.223	216	57
77	7.559	-	-	2.282	3.630	1.337	253	57
78	6.120	-	-	1.907	2.711	1.235	227	40
79	5.917	-	-	1.824	2.552	1.281	229	31
80	5.776	-	-	1.783	2.398	1.324	237	34
81	5.591	-	-	1.647	2.268	1.400	254	22
82	5.413	-	-	1.605	2.102	1.455	238	13
83	5.391	-	-	1.627	1.995	1.511	232	26
84	5.061	-	-	1.476	1.841	1.499	231	14
85	4.750	-	-	1.333	1.727	1.454	225	11
86 und älter	24.660	-	-	5.579	8.834	8.794	1.397	56

1) Alter ist die Differenz zwischen Berichtsjahr und Geburtsjahr.

2) Einschließlich Höherversicherungspensionen.

3) Bis zum 60./65. Lebensjahr.

4) Inkl. Erwerbsunfähigkeitspensionen ab dem 60./65. Lebensjahr.

Stand an Pensionen wegen geminderter  
nach Krankheitsgruppen

Berichtsmonat:

Krankheitsgruppe		Pensionsversicherung insgesamt <sup>2)</sup>		
		M + F	Männer	Frauen
<b>I n s g e s a m t</b>		<b>165.318</b>	<b>117.013</b>	<b>48.305</b>
I.	Bestimmte infektiöse und parasitäre Krankheiten	956	779	177
II.	Neubildungen	8.474	5.352	3.122
III.	Krankheiten des Blutes und der blutbildenden Organe sowie bestimmte Störungen mit Beteiligung des Immunsystems	174	117	57
IV.	Endokrine, Ernährungs- und Stoffwechselkrankheiten	3.970	3.195	775
V.	Psychische und Verhaltensstörungen	61.280	35.822	25.458
VI.	Krankheiten des Nervensystems	11.105	6.471	4.634
VII.	Krankheiten des Auges und der Augenanhangsgebilde	2.673	1.796	877
VIII.	Krankheiten des Ohres und des Warzenfortsatzes	471	365	106
IX.	Krankheiten des Kreislaufsystems	17.270	14.597	2.673
X.	Krankheiten des Atmungssystems	4.877	3.953	924
XI.	Krankheiten des Verdauungssystems	2.627	1.841	786
XII.	Krankheiten der Haut und der Unterhaut	803	528	275
XIII.	Krankheiten des Muskel-Skelett-Systems und des Bindegewebes	40.424	34.071	6.353
XIV.	Krankheiten des Urogenitalsystems	1.429	1.013	416
XV.	Schwangerschaft, Geburt und Wochenbett	3	-	3
XVI.	Bestimmte Zustände, die ihren Ursprung in der Perinatalperiode haben	-	-	-
XVII.	Angeborene Fehlbildungen, Deformitäten und Chromosomenanomalien	865	483	382
XVIII.	Symptome und abnorme klinische und Laborbefunde, die anderenorts nicht klassifiziert sind	2.031	1.529	502
XIX.	Verletzungen, Vergiftungen und bestimmte andere Folgen äußerer Ursachen	5.786	5.032	754
	Diagnose nicht feststellbar	100	69	31

1) Bis zum 60./65. Lebensjahr.

2) Ohne Versicherungsanstalt des österreichischen Notariates.

Arbeitsfähigkeit bzw. Erwerbsunfähigkeit <sup>1)</sup>  
und nach dem Geschlecht

Dezember 2016

3.15

Pensionsversicherung der Unselbständigen			SVA der gewerblichen Wirtschaft			SVA der Bauern		
M + F	Männer	Frauen	M + F	Männer	Frauen	M + F	Männer	Frauen
<b>145.253</b>	<b>100.718</b>	<b>44.535</b>	<b>9.445</b>	<b>7.630</b>	<b>1.815</b>	<b>10.620</b>	<b>8.665</b>	<b>1.955</b>
862	703	159	52	45	7	42	31	11
7.502	4.715	2.787	654	460	194	318	177	141
161	105	56	9	9	-	4	3	1
3.457	2.754	703	181	170	11	332	271	61
57.305	33.155	24.150	2.587	1.824	763	1.388	843	545
10.311	5.937	4.374	476	334	142	318	200	118
2.508	1.666	842	103	87	16	62	43	19
415	316	99	40	35	5	16	14	2
14.980	12.573	2.407	1.188	1.074	114	1.102	950	152
4.238	3.384	854	240	207	33	399	362	37
2.374	1.632	742	167	143	24	86	66	20
708	459	249	61	46	15	34	23	11
31.586	26.347	5.239	2.864	2.454	410	5.974	5.270	704
1.305	916	389	71	61	10	53	36	17
2	-	2	-	-	-	1	-	1
-	-	-	-	-	-	-	-	-
808	442	366	27	23	4	30	18	12
1.643	1.230	413	41	39	2	347	260	87
4.999	4.324	675	683	618	65	104	90	14
89	60	29	1	1	-	10	8	2

Stand der Pensionsbezieher  
in der Pensions-

Berichtsmonat:

Betragsangaben in Euro

Pensionsart	Geschl.	Gesamtpension <sup>1)</sup>			Pension	
		Zahl	Betrag	Durchschnitt	Zahl	Betrag
<b>Insgesamt</b>	<b>M+F</b>	<b>2.324.314</b>	<b>2.611.616.036,31</b>	<b>1.124</b>	<b>2.324.314</b>	<b>2.545.090.339,96</b>
Pensionen aus dem Versicherungsfall der geminderten Arbeitsfähigkeit bzw. der Erwerbsunfähigkeit <sup>3)</sup>	M+F	165.341	190.106.111,19	1.150	165.341	177.467.275,39
	M	117.035	146.945.177,18	1.256	117.035	139.008.884,79
	F	48.306	43.160.934,01	893	48.306	38.458.390,60
Pensionen aus dem Versicherungsfall des Alters <sup>4)</sup>	M+F	1.656.578	2.078.048.442,56	1.254	1.656.578	2.045.955.934,06
	M	719.346	1.157.304.092,32	1.609	719.346	1.143.009.477,06
	F	937.232	920.744.350,24	982	937.232	902.946.457,00
Witwen(Witwer)-pensionen	M+F	454.861	325.955.221,54	717	454.861	308.694.821,20
	M	44.728	15.099.899,48	338	44.728	14.865.873,33
	F	410.133	310.855.322,06	758	410.133	293.828.947,87
Waisenpensionen	M+F	47.534	17.506.261,02	368	47.534	12.972.309,31

1) Monatsbetrag der Pension einschließlich allfälliger Leistungsteile aus fremder Pensionsversicherung zuzüglich Kinderzuschuss, Hilflosenzuschuss und Ausgleichszulage (jedoch ohne Pflegegeld), nach Abzug allfällig ruhender bzw. versagter Beträge.

2) Es handelt sich um jene Hilflosenzuschüsse, die gemäß § 46 Bundespflegegeldgesetz weitergewährt werden.

(Pensionen) und Zahl der Zulagen  
versicherung

Dezember 2016

3.16

Kinderzuschuss		Hilflosenzuschuss <sup>2)</sup>		Ausgleichszulage	
Zahl	Betrag	Zahl	Betrag	Zahl	Betrag
<b>50.910</b>	<b>1.490.879,04</b>	<b>346</b>	<b>53.173,70</b>	<b>211.237</b>	<b>64.981.643,61</b>
26.247	758.412,26	9	2.222,30	38.564	11.878.201,24
17.311	500.351,31	8	2.209,10	22.652	7.433.731,98
8.936	258.060,95	1	13,20	15.912	4.444.469,26
24.663	732.466,78	105	15.934,80	101.053	31.344.106,92
15.388	454.539,71	68	10.553,70	37.606	13.829.521,85
9.275	277.927,07	37	5.381,10	63.447	17.514.585,07
-	-	13	2.207,10	56.537	17.258.193,24
-	-	-	-	636	234.026,15
-	-	13	2.207,10	55.901	17.024.167,09
-	-	219	32.809,50	15.083	4.501.142,21

3) Bis zum 60./65. Lebensjahr.

4) Inkl. Invaliditätspensionen (BU-, EU-Pensionen) ab dem 60./65. Lebensjahr.

Stand der Pensionsbezieher  
in der Pensionsversicherung

Berichtsmonat:

Betragsangaben in Euro

Pensionsart	Geschl.	Gesamtpension <sup>1)</sup>			Pension	
		Zahl	Betrag	Durchschnitt	Zahl	Betrag
<b>Insgesamt</b>	<b>M+F</b>	<b>1.965.300</b>	<b>2.232.058.110,03</b>	<b>1.136</b>	<b>1.965.300</b>	<b>2.185.683.087,49</b>
Pensionen aus dem Versicherungsfall der geminderten Arbeitsfähigkeit <sup>3)</sup>	M+F	145.270	166.586.758,59	1.147	145.270	155.598.014,35
	M	100.734	126.621.316,31	1.257	100.734	120.052.590,85
	F	44.536	39.965.442,28	897	44.536	35.545.423,50
Pensionen aus dem Versicherungsfall des Alters <sup>4)</sup>	M+F	1.401.610	1.778.564.495,18	1.269	1.401.610	1.756.645.916,06
	M	601.896	973.059.873,71	1.617	601.896	965.319.009,47
	F	799.714	805.504.621,47	1.007	799.714	791.326.906,59
Witwen(Witwer)- pensionen	M+F	378.406	272.367.980,32	720	378.406	262.275.454,44
	M	36.803	12.608.174,57	343	36.803	12.408.943,88
	F	341.603	259.759.805,75	760	341.603	249.866.510,56
Waisenpensionen	M+F	40.014	14.538.875,94	363	40.014	11.163.702,64

1) Monatsbetrag der Pension einschließlich allfälliger Leistungsteile aus fremder Pensionsversicherung zuzüglich Kinderzuschuss, Hilflosenzuschuss und Ausgleichszulage (jedoch ohne Pflegegeld), nach Abzug allfälliger ruhender bzw. versagter Beträge.

2) Es handelt sich um jene Hilflosenzuschüsse, die gemäß § 46 Bundespflegegeldgesetz weitergewährt werden.

(Pensionen) und Zahl der Zulagen  
der Unselbständigen

Dezember 2016

3.17

Kinderzuschuss		Hilflosenzuschuss <sup>2)</sup>		Ausgleichszulage	
Zahl	Betrag	Zahl	Betrag	Zahl	Betrag
<b>41.686</b>	<b>1.213.567,88</b>	<b>341</b>	<b>51.561,20</b>	<b>160.412</b>	<b>45.109.893,46</b>
22.992	663.017,50	9	2.222,30	34.737	10.323.504,44
14.584	420.116,36	8	2.209,10	19.620	6.146.400,00
8.408	242.901,14	1	13,20	15.117	4.177.104,44
18.694	550.550,38	105	15.934,80	74.103	21.352.093,94
11.288	329.013,03	68	10.553,70	23.152	7.401.297,51
7.406	221.537,35	37	5.381,10	50.951	13.950.796,43
-	-	12	1.884,60	39.203	10.090.641,28
-	-	-	-	534	199.230,69
-	-	12	1.884,60	38.669	9.891.410,59
-	-	215	31.519,50	12.369	3.343.653,80

3) Bis zum 60./65. Lebensjahr.

4) Inkl. Invaliditäts- bzw. Berufsunfähigkeitspensionen ab dem 60./65. Lebensjahr.

Stand der Pensionsbezieher  
bei der Sozialversicherungs-

Berichtsmonat:

Betragsangaben in Euro

Pensionsart	Geschl.	Gesamtpension <sup>1)</sup>			Pension	
		Zahl	Betrag	Durchschnitt	Zahl	Betrag
<b>Insgesamt</b>	<b>M+F</b>	<b>184.601</b>	<b>239.248.241,46</b>	<b>1.296</b>	<b>184.601</b>	<b>234.707.542,99</b>
Pensionen aus dem Versicherungsfall der Erwerbsunfähigkeit <sup>3)</sup>	M+F	9.445	11.985.947,68	1.269	9.445	11.442.654,33
	M	7.630	10.391.820,86	1.362	7.630	9.962.676,14
	F	1.815	1.594.126,82	878	1.815	1.479.978,19
Pensionen aus dem Versicherungsfall des Alters <sup>4)</sup>	M+F	131.261	194.533.683,49	1.482	131.261	192.270.730,83
	M	74.313	132.436.698,49	1.782	74.313	131.232.397,37
	F	56.948	62.096.985,00	1.090	56.948	61.038.333,46
Witwen(Witwer)- pensionen	M+F	40.380	31.374.268,87	777	40.380	29.902.795,13
	M	2.581	1.122.533,38	435	2.581	1.106.057,92
	F	37.799	30.251.735,49	800	37.799	28.796.737,21
Waisenpensionen	M+F	3.515	1.354.341,42	385	3.515	1.091.362,70

1) Monatsbetrag der Pension einschließlich allfälliger Leistungsteile aus fremder Pensionsversicherung zuzüglich Kinderzuschuss, Hilflosenzuschuss und Ausgleichszulage (jedoch ohne Pflegegeld), nach Abzug allfällig ruhender bzw. versagter Beträge.

2) Es handelt sich um jene Hilflosenzuschüsse, die gemäß § 46 Bundespflegegeldgesetz weitergewährt werden.



(Pensionen) und Zahl der Zulagen  
anstalt der gewerblichen Wirtschaft

Dezember 2016

3.18

Kinderzuschuss		Hilflosenzuschuss <sup>2)</sup>		Ausgleichszulage	
Zahl	Betrag	Zahl	Betrag	Zahl	Betrag
<b>5.441</b>	<b>157.199,00</b>	<b>4</b>	<b>1.290,00</b>	<b>13.634</b>	<b>4.382.209,47</b>
1.807	51.926,21	-	-	1.491	491.367,14
1.551	44.567,39	-	-	1.085	384.577,33
256	7.358,82	-	-	406	106.789,81
3.634	105.272,79	-	-	7.065	2.157.679,87
2.883	82.929,09	-	-	3.268	1.121.372,03
751	22.343,70	-	-	3.797	1.036.307,84
-	-	1	322,50	4.264	1.471.151,24
-	-	-	-	47	16.475,46
-	-	1	322,50	4.217	1.454.675,78
-	-	3	967,50	814	262.011,22

3) Bis zum 60./65. Lebensjahr.

4) Inkl. Erwerbsunfähigkeitspensionen ab dem 60./65. Lebensjahr.

Stand der Pensionsbezieher  
bei der Sozialversiche-

Berichtsmonat:

Betragsangaben in Euro

Pensionsart	Geschl.	Gesamtpension <sup>1)</sup>			Pension	
		Zahl	Betrag	Durchschnitt	Zahl	Betrag
<b>Insgesamt</b>	<b>M+F</b>	<b>173.977</b>	<b>138.295.215,54</b>	<b>795</b>	<b>173.977</b>	<b>122.692.631,73</b>
Pensionen aus dem Versicherungsfall der Erwerbsunfähigkeit <sup>3)</sup>	M+F	10.620	11.513.392,42	1.084	10.620	10.408.238,13
	M	8.665	9.912.027,51	1.144	8.665	8.975.249,22
	F	1.955	1.601.364,91	819	1.955	1.432.988,91
Pensionen aus dem Versicherungsfall des Alters <sup>4)</sup>	M+F	123.462	103.483.866,49	838	123.462	95.578.637,38
	M	42.896	50.359.543,39	1.174	42.896	45.015.841,10
	F	80.566	53.124.323,10	659	80.566	50.562.796,28
Witwen(Witwer)- pensionen	M+F	35.906	21.700.976,45	604	35.906	16.004.575,73
	M	5.344	1.369.191,53	256	5.344	1.350.871,53
	F	30.562	20.331.784,92	665	30.562	14.653.704,20
Waisenpensionen	M+F	3.989	1.596.980,18	400	3.989	701.180,49

1) Monatsbetrag der Pension einschließlich allfälliger Leistungsteile aus fremder Pensionsversicherung zuzüglich Kinderzuschuss, Hilflosenzuschuss und Ausgleichszulage (jedoch ohne Pflegegeld), nach Abzug allfällig ruhender bzw. versagter Beträge.

2) Es handelt sich um jene Hilflosenzuschüsse, die gemäß § 46 Bundespflegegeldgesetz weitergewährt werden.

(Pensionen) und Zahl der Zulagen  
 rungsanstalt der Bauern

Dezember 2016

3.19

Kinderzuschuss		Hilflosenzuschuss <sup>2)</sup>		Ausgleichszulage	
Zahl	Betrag	Zahl	Betrag	Zahl	Betrag
<b>3.770</b>	<b>112.720,63</b>	<b>1</b>	<b>322,50</b>	<b>37.191</b>	<b>15.489.540,68</b>
1.444	41.824,63	-	-	2.336	1.063.329,66
1.172	34.023,64	-	-	1.947	902.754,65
272	7.800,99	-	-	389	160.575,01
2.326	70.896,00	-	-	19.885	7.834.333,11
1.208	36.849,98	-	-	11.186	5.306.852,31
1.118	34.046,02	-	-	8.699	2.527.480,80
-	-	-	-	13.070	5.696.400,72
-	-	-	-	55	18.320,00
-	-	-	-	13.015	5.678.080,72
-	-	1	322,50	1.900	895.477,19

3) Bis zum 60./65. Lebensjahr.

4) Inkl. Erwerbsunfähigkeitspensionen ab dem 60./65. Lebensjahr.

Stand der Pensionsbezieher (Pensionen)  
nach der Höhe des monatlichen Pensionsbetrages <sup>1)</sup> und nach Versicherungsträgern  
Berichtsmonat: Dezember 2016

3.20

Monatsbetrag in Euro		S u m m e aller PV-Träger	PVA - Arbeiter	PVA - Angestellte	VAEB - Eisenbahnen	VAEB - Bergbau <sup>2)</sup>	SVA der gewerblichen Wirtschaft	SVA der Bauern
über	bis							
<b>I n s g e s a m t</b>		<b>2.323.878</b>	<b>1.065.778</b>	<b>863.657</b>	<b>18.238</b>	<b>17.627</b>	<b>184.601</b>	<b>173.977</b>
	20	21.612	17.351	3.085	105	78	824	169
20	40	42.381	34.506	5.718	307	130	1.429	291
40	60	33.395	25.350	5.740	270	131	1.452	452
60	80	26.867	19.385	5.330	188	141	1.226	597
80	100	22.672	15.731	4.905	167	120	974	775
100	120	20.080	13.683	4.533	127	148	761	828
120	140	17.812	11.558	4.123	121	109	673	1.228
140	160	17.049	10.514	4.082	108	106	695	1.544
160	180	16.347	9.691	3.988	113	75	671	1.809
180	200	15.705	8.975	3.868	100	82	716	1.964
200	220	15.434	8.618	3.771	108	65	777	2.095
220	240	15.561	8.481	3.773	89	60	798	2.360
240	260	15.646	8.481	3.878	94	65	913	2.215
260	280	16.014	8.627	3.977	98	66	1.020	2.226
280	300	17.077	9.207	4.128	91	45	1.071	2.535
300	350	50.651	27.553	12.857	289	117	3.173	6.662
350	400	53.347	27.475	14.714	265	139	3.454	7.300
400	450	54.171	27.199	15.483	268	125	3.719	7.377
450	500	53.479	26.550	14.866	245	135	3.881	7.802
500	550	54.598	26.948	15.232	267	136	4.238	7.777
550	600	57.318	29.715	14.973	354	186	4.453	7.637
600	650	55.718	28.495	14.840	355	163	4.599	7.266
650	700	56.725	29.390	15.339	340	180	4.750	6.726
700	750	56.673	29.355	15.528	392	204	4.616	6.578
750	800	65.096	29.834	16.150	432	236	4.801	13.643

800	850	67.374	33.307	16.873	465	241	5.259	11.229
850	900	157.523	101.362	33.449	990	1.063	11.745	8.914
900	950	61.666	31.740	19.259	502	438	5.119	4.608
950	1.000	59.233	29.520	19.454	509	425	4.904	4.421
1.000	1.050	57.683	28.636	19.539	547	438	4.809	3.714
1.050	1.100	52.975	24.918	19.041	510	438	4.468	3.600
1.100	1.150	51.255	23.393	19.395	507	427	4.211	3.322
1.150	1.200	52.431	21.479	19.462	506	408	4.162	6.414
1.200	1.250	47.444	19.613	19.238	481	428	3.964	3.720
1.250	1.300	45.016	18.974	18.569	441	407	3.783	2.842
1.300	1.350	50.350	23.859	19.155	531	393	4.197	2.215
1.350	1.400	41.085	16.437	18.894	379	317	3.259	1.799
1.400	1.450	39.502	15.298	18.635	346	341	3.140	1.742
1.450	1.500	37.740	14.951	17.820	316	325	2.895	1.433
1.500	1.550	33.929	13.808	15.256	288	306	2.858	1.413
1.550	1.600	32.223	13.320	14.328	266	283	2.764	1.262
1.600	1.650	30.608	12.681	13.630	250	303	2.592	1.152
1.650	1.700	29.144	12.146	13.048	270	250	2.340	1.090
1.700	1.750	27.879	11.497	12.602	237	245	2.299	999
1.750	1.800	26.705	11.061	12.041	260	265	2.205	873
1.800	1.850	25.911	10.427	12.000	260	272	2.133	819
1.850	1.900	24.488	9.513	11.625	267	258	2.081	744
1.900	1.950	23.492	8.789	11.359	280	293	2.113	658
1.950	2.000	23.046	8.188	11.578	243	277	2.086	674
2.000	2.050	22.489	7.434	11.827	264	284	2.081	599
2.050	2.100	21.388	6.619	11.772	255	286	1.900	556
2.100	2.150	20.566	5.955	11.658	231	263	1.976	483
2.150	2.200	20.242	5.432	11.844	224	272	2.015	455
2.200	2.250	20.105	4.914	12.381	215	304	1.899	392
2.250	2.300	19.911	4.433	12.524	215	321	2.026	392
2.300	2.350	19.956	3.795	13.220	216	326	2.109	290
2.350	2.400	19.438	3.306	13.457	187	307	1.946	235
2.400	2.450	18.788	2.805	13.308	154	353	1.987	181
2.450	2.500	17.046	2.356	12.123	139	301	1.975	152
2.500	2.550	15.272	1.928	11.038	132	288	1.752	134
2.550	2.600	14.128	1.562	10.337	123	301	1.704	101
2.600	2.650	12.836	1.312	9.474	101	245	1.617	87
2.650	2.700	12.897	1.123	9.806	88	205	1.619	56
2.700		98.686	5.215	77.757	750	1.688	12.925	351

1) Einschließlich Zulagen und Zuschüsse und nach Abzug ruhender Beträge.

2) Ohne Knappschaftssold.

Stand der Pensionsbezieher (Pensionen)  
nach der Höhe des monatlichen Pensionsbetrages <sup>1)</sup> und nach Pensionsarten  
in der gesamten Pensionsversicherung <sup>2)</sup>

Berichtsmonat: Dezember 2016

3.21

Monatsbetrag in Euro		S u m m e aller Pensionen	Pensionen aus dem Versicherungsfall								
			der geminderten Arbeitsfähigkeit bzw. Erwerbsunfähigkeit <sup>4)</sup>			des Alters <sup>3) 5)</sup>			des Todes		
über	bis		M + F	Männer	Frauen	M + F	Männer	Frauen	Witwen	Witwer	Waisen
<b>In s g e s a m t</b>		<b>2.323.878</b>	<b>165.318</b>	<b>117.013</b>	<b>48.305</b>	<b>1.656.350</b>	<b>719.121</b>	<b>937.229</b>	<b>409.964</b>	<b>44.728</b>	<b>47.518</b>
	20	21.612	246	160	86	9.988	4.268	5.720	8.779	1.907	692
20	40	42.381	690	544	146	28.016	15.107	12.909	11.574	1.446	655
40	60	33.395	605	476	129	22.957	12.262	10.695	7.982	1.201	650
60	80	26.867	522	390	132	18.463	9.749	8.714	5.930	1.185	767
80	100	22.672	396	296	100	15.235	8.473	6.762	4.808	1.311	922
100	120	20.080	379	300	79	13.087	7.416	5.671	4.129	1.485	1.000
120	140	17.812	329	255	74	11.262	6.362	4.900	3.466	1.598	1.157
140	160	17.049	351	246	105	10.149	5.338	4.811	3.356	1.610	1.583
160	180	16.347	317	222	95	9.356	4.582	4.774	3.116	1.721	1.837
180	200	15.705	282	190	92	8.797	3.944	4.853	2.989	1.800	1.837
200	220	15.434	323	231	92	8.397	3.414	4.983	2.908	1.936	1.870
220	240	15.561	295	207	88	8.529	3.077	5.452	2.955	1.839	1.943
240	260	15.646	274	187	87	8.504	2.678	5.826	3.198	1.728	1.942
260	280	16.014	311	208	103	9.043	2.481	6.562	3.042	1.693	1.925
280	300	17.077	334	207	127	9.959	2.289	7.670	3.198	1.661	1.925
300	350	50.651	854	471	383	30.749	5.374	25.375	8.558	3.679	6.811
350	400	53.347	1.117	525	592	36.878	4.876	32.002	9.274	3.031	3.047
400	450	54.171	1.413	613	800	37.683	4.549	33.134	9.928	2.474	2.673
450	500	53.479	1.927	770	1.157	36.732	4.090	32.642	10.535	2.049	2.236
500	550	54.598	2.286	922	1.364	36.818	4.326	32.492	11.785	1.693	2.016
550	600	57.318	2.739	1.114	1.625	36.277	4.602	31.675	13.089	1.308	3.905
600	650	55.718	3.306	1.349	1.957	36.348	5.094	31.254	14.124	1.114	826
650	700	56.725	4.080	1.853	2.227	36.371	5.380	30.991	14.763	899	612
700	750	56.673	4.281	2.130	2.151	35.681	5.722	29.959	15.380	702	629
750	800	65.096	4.854	2.632	2.222	38.281	7.542	30.739	20.803	592	566

800	850	67.374	5.130	2.857	2.273	39.188	8.051	31.137	21.990	508	558
850	900	157.523	27.085	14.910	12.175	78.685	16.524	62.161	48.138	761	2.854
900	950	61.666	6.590	3.951	2.639	37.961	8.001	29.960	16.746	329	40
950	1.000	59.233	5.798	3.862	1.936	37.602	8.783	28.819	15.527	291	15
1.000	1.050	57.683	7.391	4.566	2.825	35.914	9.064	26.850	14.117	249	12
1.050	1.100	52.975	5.361	3.967	1.394	34.780	9.429	25.351	12.643	183	8
1.100	1.150	51.255	5.159	3.933	1.226	34.179	10.045	24.134	11.743	171	3
1.150	1.200	52.431	5.842	4.494	1.348	36.057	13.735	22.322	10.381	151	-
1.200	1.250	47.444	4.886	3.948	938	33.112	12.489	20.623	9.352	93	1
1.250	1.300	45.016	4.873	4.073	800	31.604	12.916	18.688	8.459	79	1
1.300	1.350	50.350	6.351	5.582	769	36.131	18.325	17.806	7.802	66	-
1.350	1.400	41.085	4.134	3.579	555	29.220	13.069	16.151	7.683	48	-
1.400	1.450	39.502	3.755	3.312	443	28.284	13.650	14.634	7.436	27	-
1.450	1.500	37.740	4.069	3.667	402	27.524	13.929	13.595	6.123	24	-
1.500	1.550	33.929	3.472	3.093	379	26.998	14.494	12.504	3.441	18	-
1.550	1.600	32.223	3.394	3.082	312	26.389	14.653	11.736	2.427	13	-
1.600	1.650	30.608	2.935	2.677	258	25.665	14.897	10.768	1.994	14	-
1.650	1.700	29.144	2.713	2.491	222	25.017	15.087	9.930	1.398	16	-
1.700	1.750	27.879	2.660	2.465	195	24.207	14.915	9.292	1.005	7	-
1.750	1.800	26.705	2.259	2.098	161	23.819	15.140	8.679	622	5	-
1.800	1.850	25.911	2.054	1.906	148	23.373	15.157	8.216	479	5	-
1.850	1.900	24.488	1.875	1.733	142	22.303	14.637	7.666	308	2	-
1.900	1.950	23.492	1.655	1.538	117	21.651	14.319	7.332	185	1	-
1.950	2.000	23.046	1.553	1.446	107	21.379	14.112	7.267	112	2	-
2.000	2.050	22.489	1.456	1.381	75	20.968	13.910	7.058	64	1	-
2.050	2.100	21.388	1.296	1.207	89	20.055	13.432	6.623	37	-	-
2.100	2.150	20.566	1.146	1.077	69	19.391	12.990	6.401	28	1	-
2.150	2.200	20.242	1.158	1.086	72	19.073	13.048	6.025	10	1	-
2.200	2.250	20.105	1.015	954	61	19.078	13.348	5.730	12	-	-
2.250	2.300	19.911	854	816	38	19.051	13.582	5.469	6	-	-
2.300	2.350	19.956	718	682	36	19.233	14.083	5.150	5	-	-
2.350	2.400	19.438	671	644	27	18.765	14.072	4.693	2	-	-
2.400	2.450	18.788	570	552	18	18.211	14.058	4.153	7	-	-
2.450	2.500	17.046	535	516	19	16.509	12.843	3.666	2	-	-
2.500	2.550	15.272	441	434	7	14.830	11.665	3.165	1	-	-
2.550	2.600	14.128	401	394	7	13.724	10.875	2.849	3	-	-
2.600	2.650	12.836	340	338	2	12.494	9.964	2.530	2	-	-
2.650	2.700	12.897	275	270	5	12.619	10.325	2.294	3	-	-
2.700		98.686	937	934	3	97.747	82.510	15.237	2	-	-

1) Einschließlich Zulagen und Zuschüsse und nach Abzug ruhender Beträge.

2) Ohne Versicherungsanstalt des österreichischen Notariates.

3) Ohne Knappschaftssold.

4) Bis zum 60./65. Lebensjahr.

5) Inkl. Invaliditätspensionen (BU-, EU-Pensionen) ab dem 60./65. Lebensjahr.

Verteilung des monatlichen Pensionseinkommens <sup>1)</sup> **(ohne zwischenstaatliche Teilleistungen)**  
Pensionsstände  
im Dezember 2016

3.22

Versicherungsträger	Insgesamt			Männer			Frauen		
	25%	50%	75%	25%	50%	75%	25%	50%	75%
	bekommen pro Monat weniger als ... Euro								

**Invaliditäts(Erwerbsunfähigkeits)pensionen <sup>2)</sup>**

Alle Pensions- versicherungsträger	883	1.085	1.481	912	1.259	1.626	746	883	1.024
PVA - Arbeiter	883	1.036	1.401	883	1.203	1.512	694	883	905
PVA - Angestellte	883	1.166	1.702	1.104	1.566	2.072	838	925	1.193
VAEB - Eisenbahnen	1.007	1.306	1.685	1.083	1.360	1.739	883	961	1.160
VAEB - Bergbau	926	1.591	1.951	914	1.603	1.956	1.037	1.376	1.737
SVA der gewerbl. Wirtschaft	883	1.232	1.680	977	1.324	1.768	757	883	1.098
SVA der Bauern	772	1.030	1.316	829	1.110	1.376	587	783	982

1) Einschließlich Ausgleichszulagen, jedoch ohne Pflegegeld und Sonderzahlungen.

2) Bis zum 60./65. Lebensjahr.



Verteilung des monatlichen Pensionseinkommens <sup>1)</sup> **(ohne zwischenstaatliche Teilleistungen)**  
Pensionsstände  
im Dezember 2016

3.23

Versicherungsträger	Insgesamt			Männer			Frauen		
	25%	50%	75%	25%	50%	75%	25%	50%	75%
	bekommen pro Monat weniger als ... Euro								

**Alle Alterspensionen <sup>2)</sup>**

Alle Pensions- versicherungsträger	812	1.270	1.960	1.354	1.876	2.417	617	920	1.379
PVA - Arbeiter	723	1.056	1.566	1.290	1.616	1.961	539	819	1.019
PVA - Angestellte	1.016	1.658	2.353	1.969	2.410	2.763	838	1.249	1.793
VAEB - Eisenbahnen	1.006	1.487	2.101	1.432	1.905	2.322	754	994	1.300
VAEB - Bergbau	1.817	2.241	2.593	1.930	2.301	2.633	888	1.449	2.193
SVA der gewerbl. Wirtschaft	883	1.420	2.200	1.219	1.829	2.444	710	981	1.524
SVA der Bauern	485	765	1.127	830	1.152	1.443	402	586	833

1) Einschließlich Ausgleichszulagen, jedoch ohne Pflegegeld und Sonderzahlungen.

2) Inkl. Invaliditätspensionen (BU-, EU-Pensionen) ab dem 60./65. Lebensjahr.

Verteilung des monatlichen Pensionseinkommens <sup>1)</sup> **(ohne zwischenstaatliche Teilleistungen)**  
Pensionsstände  
im Dezember 2016

3.24

Versicherungsträger	Insgesamt			Männer			Frauen		
	25%	50%	75%	25%	50%	75%	25%	50%	75%
	bekommen pro Monat weniger als ... Euro								

**Witwen(Witwer)pensionen**

Alle Pensions- versicherungsträger	555	844	1.042	182	300	477	646	877	1.078
PVA - Arbeiter	551	817	919	170	267	388	622	850	940
PVA - Angestellte	681	1.009	1.307	216	386	621	830	1.091	1.348
VAEB - Eisenbahnen	592	874	1.106	154	284	424	636	883	1.118
VAEB - Bergbau	883	1.071	1.290	254	404	718	883	1.074	1.292
SVA der gewerbl. Wirtschaft	497	787	1.025	217	367	603	530	814	1.045
SVA der Bauern	354	695	821	142	226	331	486	768	830

1) Einschließlich Ausgleichszulagen, jedoch ohne Pflegegeld und Sonderzahlungen.

Stand der Ausgleichszulagen-Bezieher  
aufgegliedert nach Bundesländern und Versicherungsträgern

Berichtsmonat: Dezember 2016

3.25

Gebiet	Alle PV-Träger	Pensions-versich.-anstalt	d a v o n		VA für Eisenbahnen und Bergbau	d a v o n		SVA der gewerbl. Wirtschaft	SVA der Bauern
			Arbeiter	Angestellte		Eisenbahnen	Bergbau		
<b>Österreich</b>	<b>211.237</b>	<b>158.325</b>	<b>130.464</b>	<b>27.861</b>	<b>2.087</b>	<b>1.099</b>	<b>988</b>	<b>13.634</b>	<b>37.191</b>
Wien	38.999	35.590	26.838	8.752	241	230	11	3.033	135
Niederösterreich	34.397	22.495	18.539	3.956	159	138	21	2.122	9.621
Burgenland	7.713	5.355	4.658	697	48	24	24	573	1.737
Oberösterreich	31.750	24.183	20.650	3.533	271	168	103	1.655	5.641
Steiermark	42.777	29.530	25.566	3.964	631	131	500	2.090	10.526
Kärnten	20.302	15.083	12.842	2.241	341	78	263	1.468	3.410
Salzburg	10.782	8.127	6.585	1.542	106	72	34	848	1.701
Tirol	17.982	12.732	10.544	2.188	261	230	31	1.417	3.572
Vorarlberg	6.535	5.230	4.242	988	29	28	1	428	848

Die Entwicklung der Ausgleichszulagen  
in der Pensionsversicherung

Dezember 2012 - Dezember 2016

3.26

Pensionsversicherungsträger	Ausgleichszulagen im Dezember				
	2012	2013	2014	2015	2016
<b>Zahl der Empfänger</b>					
<b>Alle PV-Träger</b>	<b>229.186</b>	<b>229.366</b>	<b>224.209</b>	<b>215.609</b>	<b>211.237</b>
PVA	169.140	170.631	166.936	160.658	158.325
Arbeiter	141.032	141.482	138.382	132.908	130.464
Angestellte	28.108	29.149	28.554	27.750	27.861
VAEB - Eisenbahnen	1.211	1.214	1.211	1.146	1.099
VAEB - Bergbau	1.297	1.235	1.189	1.071	988
SVA der gewerbl. Wirtschaft	14.882	14.607	14.370	13.985	13.634
SVA der Bauern	42.656	41.679	40.503	38.749	37.191
<b>Durchschnittliche Höhe in Euro</b>					
<b>Alle PV-Träger</b>	<b>286</b>	<b>295</b>	<b>302</b>	<b>305</b>	<b>308</b>
PVA	261	269	276	279	282
Arbeiter	266	274	281	285	287
Angestellte	238	246	252	254	256
VAEB - Eisenbahnen	216	225	229	230	240
VAEB - Bergbau	192	198	201	201	204
SVA der gewerbl. Wirtschaft	295	305	312	316	321
SVA der Bauern	386	399	408	413	416
<b>Auf 1.000 Pensionen entfallen Ausgleichszulagen</b>					
<b>Alle PV-Träger</b>	<b>101</b>	<b>100</b>	<b>97</b>	<b>94</b>	<b>91</b>
PVA	90	89	87	84	82
Arbeiter	132	132	129	125	122
Angestellte	34	35	34	33	32
VAEB - Eisenbahnen	66	66	66	63	60
VAEB - Bergbau	67	65	64	59	56
SVA der gewerbl. Wirtschaft	87	84	80	77	74
SVA der Bauern	233	231	226	221	214

Ausgleichszulagen in der Pensionsversicherung  
nach der Zahl und der Höhe

Berichtsmonat: Dezember 2016

3.27

Pensionsversicherungsträger	Ausgleichszulagen				
	Insgesamt	zu Pensionen aus dem Versicherungsfall			
		d.gemind. Arbeitsf. (Erwerbs- unfähigk.) <sup>1)</sup>	des Alters <sup>2)</sup>	des Todes	
				Witwen(r)	Waisen
<b>Zahl der Empfänger</b>					
<b>Alle PV-Träger</b>	<b>211.237</b>	<b>38.564</b>	<b>101.053</b>	<b>56.537</b>	<b>15.083</b>
PVA	158.325	34.556	73.563	38.097	12.109
Arbeiter	130.464	26.825	59.168	34.471	10.000
Angestellte	27.861	7.731	14.395	3.626	2.109
VAEB - Eisenbahnen	1.099	163	459	381	96
VAEB - Bergbau	988	18	81	725	164
SVA der gewerbl. Wirtschaft	13.634	1.491	7.065	4.264	814
SVA der Bauern	37.191	2.336	19.885	13.070	1.900
<b>Durchschnittliche Höhe in Euro</b>					
<b>Alle PV-Träger</b>	<b>308</b>	<b>308</b>	<b>310</b>	<b>305</b>	<b>298</b>
PVA	282	297	289	259	269
Arbeiter	287	305	294	263	287
Angestellte	256	272	266	225	186
VAEB - Eisenbahnen	240	246	219	243	322
VAEB - Bergbau	204	231	188	182	308
SVA der gewerbl. Wirtschaft	321	330	305	345	322
SVA der Bauern	416	455	394	436	471
<b>Auf 1.000 Pensionen entfallen Ausgleichszulagen</b>					
<b>Alle PV-Träger</b>	<b>91</b>	<b>233</b>	<b>61</b>	<b>124</b>	<b>317</b>
PVA	82	241	53	104	308
Arbeiter	122	270	84	145	386
Angestellte	32	176	21	28	158
VAEB - Eisenbahnen	60	122	39	81	264
VAEB - Bergbau	56	25	8	107	484
SVA der gewerbl. Wirtschaft	74	158	54	106	232
SVA der Bauern	214	220	161	364	476

1) Bis zum 60./65. Lebensjahr.

2) Inkl. Invaliditätspensionen (BU-, EU-Pensionen) ab dem 60./65. Lebensjahr.

Pensionsantragsbewegung 2016

3.28

Bezeichnung	Unerledigte Anträge am 1.1.2016	Neue Anträge im Berichtsjahr	Erledigungen im Berichtsjahr				Unerledigte Anträge am 31.12.2016
			Zuerkennungen	Ablehnungen	Abtretungen	Sonstige Erledigungen	
<b>Pensionsversicherung insgesamt</b>	<b>29.716</b>	<b>170.013</b>	<b>118.118</b>	<b>41.569</b>	<b>2.077</b>	<b>3.747</b>	<b>34.218</b>
Direkte Pensionen	26.182	133.063	84.634	39.361	1.655	3.410	30.185
Hinterbliebenenpensionen	3.534	36.950	33.484	2.208	422	337	4.033
<b>Pensionsversicherung der Unselbständigen</b>	<b>25.870</b>	<b>149.429</b>	<b>99.793</b>	<b>40.308</b>	<b>1.902</b>	<b>3.157</b>	<b>30.139</b>
Pensionen d.geminderten Arbeitsfähigkeit	11.661	52.735	16.547	33.026	652	2.103	12.068
Alterspensionen	11.236	65.279	55.024	5.206	866	788	14.631
Witwenpensionen	1.626	20.002	18.370	923	205	122	2.008
Witwerpensionen	539	5.258	4.816	295	39	63	584
Waisenpensionen	808	6.155	5.036	858	140	81	848
<b>Pensionsversicherung der Selbständigen</b>	<b>3.846</b>	<b>20.584</b>	<b>18.325</b>	<b>1.261</b>	<b>175</b>	<b>590</b>	<b>4.079</b>
Erwerbsunfähigkeitspensionen	1.483	4.305	3.126	951	53	232	1.426
Alterspensionen	1.802	10.744	9.937	178	84	287	2.060
Witwenpensionen	280	3.681	3.586	45	11	26	293
Witwerpensionen	114	963	910	27	2	15	123
Waisenpensionen	167	891	766	60	25	30	177

Pensionsanträge  
in der Pensionsversicherung  
im Jahre 2016

3.29

Versicherungsträger	Neue Anträge	wegen Eintritt des Versicherungsfalles				
		der gemind. Arbeitsfähigk. (Erwerbsunf.)	des Alters	des Todes		
				Witwen	Witwer	Waisen
<b>Alle Pensionsversicherungsträger</b>	<b>170.013</b>	<b>57.040</b>	<b>76.023</b>	<b>23.683</b>	<b>6.221</b>	<b>7.046</b>
Pensionsversicherungsanstalt	147.321	52.115	64.458	19.451	5.224	6.073
Arbeiter	91.000	36.487	32.680	14.626	3.471	3.736
Angestellte	56.321	15.628	31.778	4.825	1.753	2.337
VA für Eisenbahnen und Bergbau	2.108	620	821	551	34	82
Eisenbahnen	1.387	532	510	260	29	56
Bergbau	721	88	311	291	5	26
SVA der gewerblichen Wirtschaft	13.023	2.220	7.747	2.126	351	579
SVA der Bauern	7.540	2.085	2.987	1.547	611	310
VA des österreichischen Notariates	21	-	10	8	1	2

Zahl der Neuzuerkennungen an Pensionen nach Alter <sup>1)</sup>  
in der gesamten Pensionsversicherung <sup>2)</sup>

Berichtsjahr: 2016

3.30

Alter in Jahren	Alle Pensionen	Pensionen aus dem Versicherungsfall						
		der geminderten Arbeitsfähigkeit bzw. Erwerbsunfähigkeit		des Alters <sup>3)</sup>		des Todes		
		Männer	Frauen	Männer	Frauen	Witwen	Witwer	Waisen
<b>Insgesamt</b>	<b>115.409</b>	<b>12.130</b>	<b>6.807</b>	<b>27.891</b>	<b>37.314</b>	<b>21.614</b>	<b>4.199</b>	<b>5.454</b>
5 und jünger	349	-	-	-	-	-	-	349
6	79	-	-	-	-	-	-	79
7	125	-	-	-	-	-	-	125
8	106	-	-	-	-	-	-	106
9	105	-	-	-	-	-	-	105
10	153	-	-	-	-	-	-	153
11	167	-	-	-	-	-	-	167
12	182	-	-	-	-	-	-	182
13	218	-	-	-	-	-	-	218
14	209	-	-	-	-	-	-	209
15	226	-	-	-	-	-	-	226
16	255	-	-	-	-	-	-	255
17	284	-	-	-	-	-	-	284
18	285	1	-	-	-	-	-	284
19	300	1	-	-	-	-	-	299
20	357	5	-	-	-	-	-	352
21	345	7	-	-	-	-	-	338
22	278	4	6	-	-	2	-	266
23	259	10	3	-	-	1	-	245
24	233	17	4	-	-	1	1	210
25	222	11	5	-	-	-	1	205
26	159	7	5	-	-	4	-	143
27	90	17	17	-	-	2	-	54
28	51	21	12	-	-	4	1	13
29	55	25	9	-	-	8	1	12
30	68	28	15	-	-	7	3	15
31	80	39	20	-	-	13	2	6
32	112	47	31	-	-	16	2	16
33	118	54	30	-	-	19	4	11
34	112	41	31	-	-	17	6	17
35	128	48	36	-	-	25	2	17
36	121	44	41	-	-	26	2	8
37	131	46	41	-	-	23	3	18
38	167	60	43	-	-	44	1	19
39	169	65	43	-	-	32	6	23



40	192	56	77	-	-	38	9	12
41	213	68	79	-	-	53	3	10
42	228	71	87	-	-	50	6	14
43	236	81	93	-	-	47	6	9
44	317	107	112	-	-	69	9	20
45	279	101	89	-	-	63	8	18
46	376	117	139	-	-	83	14	23
47	437	146	160	-	-	93	18	20
48	487	180	173	-	-	86	20	28
49	544	205	192	-	-	104	18	25
50	666	259	227	-	-	129	23	28
51	785	292	285	-	-	153	24	31
52	895	336	341	-	-	167	32	19
53	1.209	463	509	-	-	185	33	19
54	1.400	587	547	-	-	206	38	22
55	1.963	615	588	-	457	238	46	19
56	2.414	745	598	-	756	258	43	14
57	3.345	851	640	-	1.519	278	42	15
58	4.065	943	526	-	2.258	283	45	10
59	5.313	2.020	804	-	2.114	313	48	14
60	24.631	1.426	149	2.382	20.261	359	47	7
61	7.876	886	-	1.551	5.009	372	55	3
62	12.387	584	-	10.078	1.227	451	41	6
63	4.547	227	-	2.841	968	447	60	4
64	2.666	137	-	1.181	780	480	83	5
65	7.485	29	-	6.080	788	501	84	3
66	3.870	-	-	2.643	546	583	95	3
67	1.319	-	-	408	192	622	89	8
68	1.063	-	-	201	127	634	98	3
69	1.061	-	-	142	85	715	116	3
70	852	-	-	94	47	621	89	1
71	697	-	-	58	38	527	73	1
72	924	-	-	38	23	731	131	1
73	836	-	-	36	23	655	121	1
74	916	-	-	27	18	730	140	1
75	1.073	-	-	26	12	863	172	-
76	1.217	-	-	22	8	998	188	1
77	1.153	-	-	17	11	940	185	-
78	880	-	-	9	7	720	143	1
79	842	-	-	9	5	702	126	-
80	830	-	-	9	5	688	126	2
81	803	-	-	9	2	657	134	1
82	722	-	-	4	2	591	125	-
83	777	-	-	6	2	618	151	-
84	729	-	-	6	4	561	158	-
85	678	-	-	4	4	533	137	-
86 und älter	2.913	-	-	10	16	2.175	712	-

1) Alter ist die Differenz zwischen Berichtsjahr und Geburtsjahr.

2) Ohne Versicherungsanstalt des österreichischen Notariates.

3) Ohne Knappschaftssold, jedoch einschließlich Höherversicherungspensionen.

Zahl der Neuzuerkennungen an Pensionen nach Alter <sup>1)</sup>  
in der Pensionsversicherung der Unselbständigen

Berichtsjahr: 2016

3.31

Alter in Jahren	Alle Pensionen	Pensionen aus dem Versicherungsfall						
		der geminderten Arbeitsfähigkeit		des Alters <sup>2)</sup>		des Todes		
		Männer	Frauen	Männer	Frauen	Witwen	Witwer	Waisen
<b>Insgesamt</b>	<b>97.774</b>	<b>10.090</b>	<b>5.796</b>	<b>23.770</b>	<b>31.835</b>	<b>18.101</b>	<b>3.434</b>	<b>4.748</b>
5 und jünger	332	-	-	-	-	-	-	332
6	76	-	-	-	-	-	-	76
7	119	-	-	-	-	-	-	119
8	98	-	-	-	-	-	-	98
9	99	-	-	-	-	-	-	99
10	141	-	-	-	-	-	-	141
11	159	-	-	-	-	-	-	159
12	160	-	-	-	-	-	-	160
13	199	-	-	-	-	-	-	199
14	188	-	-	-	-	-	-	188
15	205	-	-	-	-	-	-	205
16	230	-	-	-	-	-	-	230
17	239	-	-	-	-	-	-	239
18	245	1	-	-	-	-	-	244
19	263	1	-	-	-	-	-	262
20	304	5	-	-	-	-	-	299
21	298	7	-	-	-	-	-	291
22	243	4	6	-	-	2	-	231
23	212	8	3	-	-	1	-	200
24	189	17	4	-	-	1	1	166
25	181	11	5	-	-	-	1	164
26	130	7	5	-	-	4	-	114
27	77	17	17	-	-	2	-	41
28	50	20	12	-	-	4	1	13
29	52	25	9	-	-	7	-	11
30	64	26	13	-	-	7	3	15
31	76	38	20	-	-	12	1	5
32	106	46	29	-	-	15	2	14
33	115	53	30	-	-	18	4	10
34	107	40	29	-	-	17	6	15
35	119	48	33	-	-	20	2	16
36	117	43	40	-	-	25	2	7
37	122	43	40	-	-	21	3	15
38	156	58	39	-	-	41	1	17
39	161	63	42	-	-	32	5	19

40	178	52	74	-	-	33	9	10
41	197	64	74	-	-	48	2	9
42	214	69	86	-	-	42	6	11
43	224	77	89	-	-	44	6	8
44	290	100	104	-	-	61	8	17
45	246	88	83	-	-	53	7	15
46	348	110	134	-	-	72	13	19
47	398	134	148	-	-	82	17	17
48	436	163	158	-	-	76	17	22
49	501	188	181	-	-	93	18	21
50	587	220	208	-	-	114	23	22
51	700	256	257	-	-	137	21	29
52	786	295	301	-	-	144	30	16
53	1.091	417	465	-	-	162	33	14
54	1.250	528	494	-	-	178	35	15
55	1.552	550	535	-	210	200	41	16
56	1.878	655	537	-	424	217	35	10
57	2.827	739	580	-	1.208	252	41	7
58	3.574	805	455	-	2.017	248	42	7
59	3.869	1.265	367	-	1.912	275	40	10
60	21.574	1.139	90	2.109	17.890	304	38	4
61	6.497	760	-	1.256	4.105	325	50	1
62	11.018	499	-	9.086	1.002	394	32	5
63	3.931	199	-	2.475	811	391	52	3
64	2.290	113	-	1.034	658	408	73	4
65	5.882	24	-	4.656	682	444	73	3
66	3.269	-	-	2.224	460	507	77	1
67	1.136	-	-	355	146	553	75	7
68	870	-	-	158	84	547	80	1
69	884	-	-	116	59	607	101	1
70	704	-	-	68	32	526	77	1
71	590	-	-	45	24	455	65	1
72	795	-	-	33	14	635	112	1
73	708	-	-	24	18	561	104	1
74	751	-	-	18	14	605	113	1
75	879	-	-	21	10	708	140	-
76	984	-	-	18	7	807	151	1
77	952	-	-	15	11	776	150	-
78	727	-	-	7	5	597	117	1
79	698	-	-	7	5	589	97	-
80	655	-	-	9	2	549	94	1
81	636	-	-	9	2	517	107	1
82	563	-	-	4	2	464	93	-
83	619	-	-	5	2	486	126	-
84	575	-	-	6	2	446	121	-
85	518	-	-	2	4	414	98	-
86 und älter	2.291	-	-	10	13	1.726	542	-

1) Alter ist die Differenz zwischen Berichtsjahr und Geburtsjahr.

2) Ohne Knappschaftssold.

Zahl der Neuzuerkennungen an Pensionen nach Alter <sup>1)</sup>  
bei der Sozialversicherungsanstalt der gewerblichen Wirtschaft

Berichtsjahr: 2016

3.32

Alter in Jahren	Alle Pensionen	Pensionen aus dem Versicherungsfall						
		der Erwerbsunfähigkeit		des Alters <sup>2)</sup>		des Todes		
		Männer	Frauen	Männer	Frauen	Witwen	Witwer	Waisen
<b>Insgesamt</b>	<b>11.165</b>	<b>1.014</b>	<b>395</b>	<b>3.581</b>	<b>3.436</b>	<b>2.001</b>	<b>262</b>	<b>476</b>
5 und jünger	12	-	-	-	-	-	-	12
6	3	-	-	-	-	-	-	3
7	4	-	-	-	-	-	-	4
8	7	-	-	-	-	-	-	7
9	4	-	-	-	-	-	-	4
10	8	-	-	-	-	-	-	8
11	7	-	-	-	-	-	-	7
12	18	-	-	-	-	-	-	18
13	12	-	-	-	-	-	-	12
14	19	-	-	-	-	-	-	19
15	17	-	-	-	-	-	-	17
16	22	-	-	-	-	-	-	22
17	26	-	-	-	-	-	-	26
18	32	-	-	-	-	-	-	32
19	24	-	-	-	-	-	-	24
20	38	-	-	-	-	-	-	38
21	27	-	-	-	-	-	-	27
22	30	-	-	-	-	-	-	30
23	35	1	-	-	-	-	-	34
24	32	-	-	-	-	-	-	32
25	31	-	-	-	-	-	-	31
26	21	-	-	-	-	-	-	21
27	10	-	-	-	-	-	-	10
28	1	1	-	-	-	-	-	-
29	3	-	-	-	-	1	1	1
30	3	1	2	-	-	-	-	-
31	4	1	-	-	-	1	1	1
32	4	1	1	-	-	1	-	1
33	2	1	-	-	-	-	-	1
34	4	1	2	-	-	-	-	1
35	7	-	3	-	-	4	-	-
36	-	-	-	-	-	-	-	-
37	6	2	1	-	-	2	-	1
38	9	1	4	-	-	3	-	1
39	4	2	1	-	-	-	1	-

40	9	3	3	-	-	3	-	-
41	12	4	2	-	-	5	-	1
42	7	2	1	-	-	3	-	1
43	6	3	1	-	-	1	-	1
44	23	6	7	-	-	8	-	2
45	25	11	4	-	-	8	1	1
46	23	5	4	-	-	10	-	4
47	28	6	10	-	-	9	1	2
48	38	15	10	-	-	8	2	3
49	30	12	8	-	-	9	-	1
50	56	30	11	-	-	14	-	1
51	61	26	19	-	-	13	2	1
52	74	33	28	-	-	12	1	-
53	84	33	31	-	-	19	-	1
54	105	45	35	-	-	23	1	1
55	128	49	34	-	13	27	3	2
56	166	61	45	-	24	31	5	-
57	208	79	44	-	61	19	1	4
58	295	104	49	-	114	23	3	2
59	273	109	29	-	104	26	4	1
60	1.956	145	6	105	1.655	40	5	-
61	981	101	-	139	708	29	3	1
62	1.245	75	-	930	192	43	5	-
63	539	21	-	343	138	32	5	-
64	303	19	-	133	101	45	5	-
65	1.496	5	-	1.352	91	41	7	-
66	521	-	-	391	79	45	6	-
67	153	-	-	51	44	48	9	1
68	145	-	-	43	40	53	9	-
69	125	-	-	25	25	68	7	-
70	104	-	-	24	13	62	5	-
71	74	-	-	11	14	47	2	-
72	82	-	-	5	8	60	9	-
73	79	-	-	10	5	59	5	-
74	90	-	-	7	4	73	6	-
75	103	-	-	4	1	90	8	-
76	124	-	-	2	-	108	14	-
77	104	-	-	2	-	88	14	-
78	63	-	-	-	1	54	8	-
79	63	-	-	1	-	55	7	-
80	71	-	-	-	1	65	5	-
81	68	-	-	-	-	63	5	-
82	70	-	-	-	-	63	7	-
83	58	-	-	1	-	50	7	-
84	66	-	-	-	-	59	7	-
85	63	-	-	2	-	55	6	-
86 und älter	282	-	-	-	-	223	59	-

1) Alter ist die Differenz zwischen Berichtsjahr und Geburtsjahr.

2) Einschließlich Höherversicherungspensionen.

Zahl der Neuzuerkennungen an Pensionen nach Alter <sup>1)</sup>  
bei der Sozialversicherungsanstalt der Bauern

Berichtsjahr: 2016

3.33

Alter in Jahren	Alle Pensionen	Pensionen aus dem Versicherungsfall						
		der Erwerbsunfähigkeit		des Alters <sup>2)</sup>		des Todes		
		Männer	Frauen	Männer	Frauen	Witwen	Witwer	Waisen
<b>Insgesamt</b>	<b>6.470</b>	<b>1.026</b>	<b>616</b>	<b>540</b>	<b>2.043</b>	<b>1.512</b>	<b>503</b>	<b>230</b>
5 und jünger	5	-	-	-	-	-	-	5
6	-	-	-	-	-	-	-	-
7	2	-	-	-	-	-	-	2
8	1	-	-	-	-	-	-	1
9	2	-	-	-	-	-	-	2
10	4	-	-	-	-	-	-	4
11	1	-	-	-	-	-	-	1
12	4	-	-	-	-	-	-	4
13	7	-	-	-	-	-	-	7
14	2	-	-	-	-	-	-	2
15	4	-	-	-	-	-	-	4
16	3	-	-	-	-	-	-	3
17	19	-	-	-	-	-	-	19
18	8	-	-	-	-	-	-	8
19	13	-	-	-	-	-	-	13
20	15	-	-	-	-	-	-	15
21	20	-	-	-	-	-	-	20
22	5	-	-	-	-	-	-	5
23	12	1	-	-	-	-	-	11
24	12	-	-	-	-	-	-	12
25	10	-	-	-	-	-	-	10
26	8	-	-	-	-	-	-	8
27	3	-	-	-	-	-	-	3
28	-	-	-	-	-	-	-	-
29	-	-	-	-	-	-	-	-
30	1	1	-	-	-	-	-	-
31	-	-	-	-	-	-	-	-
32	2	-	1	-	-	-	-	1
33	1	-	-	-	-	1	-	-
34	1	-	-	-	-	-	-	1
35	2	-	-	-	-	1	-	1
36	4	1	1	-	-	1	-	1
37	3	1	-	-	-	-	-	2
38	2	1	-	-	-	-	-	1
39	4	-	-	-	-	-	-	4

40	5	1	-	-	-	2	-	2
41	4	-	3	-	-	-	1	-
42	7	-	-	-	-	5	-	2
43	6	1	3	-	-	2	-	-
44	4	1	1	-	-	-	1	1
45	8	2	2	-	-	2	-	2
46	5	2	1	-	-	1	1	-
47	11	6	2	-	-	2	-	1
48	13	2	5	-	-	2	1	3
49	13	5	3	-	-	2	-	3
50	23	9	8	-	-	1	-	5
51	24	10	9	-	-	3	1	1
52	35	8	12	-	-	11	1	3
53	34	13	13	-	-	4	-	4
54	45	14	18	-	-	5	2	6
55	283	16	19	-	234	11	2	1
56	370	29	16	-	308	10	3	4
57	310	33	16	-	250	7	-	4
58	196	34	22	-	127	12	-	1
59	1.171	646	408	-	98	12	4	3
60	1.101	142	53	168	716	15	4	3
61	398	25	-	156	196	18	2	1
62	124	10	-	62	33	14	4	1
63	77	7	-	23	19	24	3	1
64	73	5	-	14	21	27	5	1
65	107	-	-	72	15	16	4	-
66	80	-	-	28	7	31	12	2
67	30	-	-	2	2	21	5	-
68	48	-	-	-	3	34	9	2
69	52	-	-	1	1	40	8	2
70	44	-	-	2	2	33	7	-
71	33	-	-	2	-	25	6	-
72	47	-	-	-	1	36	10	-
73	49	-	-	2	-	35	12	-
74	75	-	-	2	-	52	21	-
75	91	-	-	1	1	65	24	-
76	109	-	-	2	1	83	23	-
77	97	-	-	-	-	76	21	-
78	90	-	-	2	1	69	18	-
79	81	-	-	1	-	58	22	-
80	104	-	-	-	2	74	27	1
81	99	-	-	-	-	77	22	-
82	89	-	-	-	-	64	25	-
83	100	-	-	-	-	82	18	-
84	88	-	-	-	2	56	30	-
85	97	-	-	-	-	64	33	-
86 und älter	340	-	-	-	3	226	111	-

1) Alter ist die Differenz zwischen Berichtsjahr und Geburtsjahr.

2) Einschließlich Höhrversicherungspensionen.

## Neuzugang an Pensionen wegen geminderter nach Krankheitsgruppen

Berichtsjahr:

Krankheitsgruppe		Pensionsversicherung insgesamt <sup>1)</sup>		
		M + F	Männer	Frauen
<b>I n s g e s a m t</b>		<b>18.937</b>	<b>12.130</b>	<b>6.807</b>
I.	Bestimmte infektiöse und parasitäre Krankheiten	60	44	16
II.	Neubildungen	2.185	1.212	973
III.	Krankheiten des Blutes und der blutbildenden Organe sowie bestimmte Störungen mit Beteiligung des Immunsystems	17	12	5
IV.	Endokrine, Ernährungs- und Stoffwechselkrankheiten	421	318	103
V.	Psychische und Verhaltensstörungen	6.606	3.494	3.112
VI.	Krankheiten des Nervensystems	935	559	376
VII.	Krankheiten des Auges und der Augenanhangsgebilde	183	119	64
VIII.	Krankheiten des Ohres und des Warzenfortsatzes	47	33	14
IX.	Krankheiten des Kreislaufsystems	2.071	1.661	410
X.	Krankheiten des Atmungssystems	706	537	169
XI.	Krankheiten des Verdauungssystems	320	241	79
XII.	Krankheiten der Haut und der Unterhaut	90	52	38
XIII.	Krankheiten des Muskel-Skelett-Systems und des Bindegewebes	4.619	3.361	1.258
XIV.	Krankheiten des Urogenitalsystems	165	117	48
XV.	Schwangerschaft, Geburt und Wochenbett	-	-	-
XVI.	Bestimmte Zustände, die ihren Ursprung in der Perinatalperiode haben	-	-	-
XVII.	Angeborene Fehlbildungen, Deformitäten und Chromosomenanomalien	77	46	31
XVIII.	Symptome und abnorme klinische und Laborbefunde, die anderenorts nicht klassifiziert sind	208	146	62
XIX.	Verletzungen, Vergiftungen und bestimmte andere Folgen äußerer Ursachen	221	173	48
	Diagnose nicht feststellbar	6	5	1

1) Ohne Versicherungsanstalt des österreichischen Notariates.



Arbeitsfähigkeit bzw. Erwerbsunfähigkeit  
und nach dem Geschlecht

2016

3.34

Pensionsversicherung der Unselbständigen			SVA der gewerblichen Wirtschaft			SVA der Bauern		
M + F	Männer	Frauen	M + F	Männer	Frauen	M + F	Männer	Frauen
<b>15.886</b>	<b>10.090</b>	<b>5.796</b>	<b>1.409</b>	<b>1.014</b>	<b>395</b>	<b>1.642</b>	<b>1.026</b>	<b>616</b>
50	36	14	5	4	1	5	4	1
1.916	1.070	846	193	106	87	76	36	40
16	11	5	1	1	-	-	-	-
344	263	81	23	20	3	54	35	19
6.052	3.161	2.891	413	262	151	141	71	70
847	496	351	64	49	15	24	14	10
158	102	56	19	13	6	6	4	2
37	24	13	7	6	1	3	3	-
1.735	1.408	327	166	147	19	170	106	64
613	463	150	41	35	6	52	39	13
284	214	70	22	17	5	14	10	4
75	46	29	12	5	7	3	1	2
3.210	2.403	807	354	279	75	1.055	679	376
141	100	41	13	12	1	11	5	6
-	-	-	-	-	-	-	-	-
-	-	-	-	-	-	-	-	-
73	43	30	4	3	1	-	-	-
190	135	55	3	3	-	15	8	7
140	111	29	69	52	17	12	10	2
5	4	1	-	-	-	1	1	-

Verteilung des monatlichen Pensionseinkommens <sup>1)</sup> **(ohne zwischenstaatliche Teilleistungen)**  
 Erstmalige Neuzuerkennungen  
 im Jahre 2016

3.35

Versicherungsträger	Insgesamt			Männer			Frauen		
	25%	50%	75%	25%	50%	75%	25%	50%	75%
	bekommen pro Monat weniger als ... Euro								

**Invaliditäts(Erwerbsunfähigkeits)pensionen**

Alle Pensions- versicherungsträger	817	1.101	1.524	942	1.298	1.703	672	883	1.116
PVA - Arbeiter	775	1.029	1.428	886	1.217	1.564	608	793	937
PVA - Angestellte	883	1.206	1.775	1.178	1.683	2.220	771	990	1.274
VAEB - Eisenbahnen	1.026	1.418	1.906	1.049	1.527	1.936	947	1.079	1.218
VAEB - Bergbau	1.294	1.890	2.438	1.455	1.897	2.514	1.038	1.294	2.412
SVA der gewerbl. Wirtschaft	883	1.262	1.739	1.031	1.420	1.866	677	874	1.119
SVA der Bauern	771	1.074	1.331	927	1.155	1.449	602	857	1.138

1) Einschließlich Ausgleichszulagen, jedoch ohne Pflegegeld und Sonderzahlungen.

Verteilung des monatlichen Pensionseinkommens <sup>1)</sup> **(ohne zwischenstaatliche Teileistungen)**  
 Erstmalige Neuzuerkennungen  
 im Jahre 2016

3.36

Versicherungsträger	Insgesamt			Männer			Frauen		
	25%	50%	75%	25%	50%	75%	25%	50%	75%
	bekommen pro Monat weniger als ... Euro								

**Alle Alterspensionen**

Alle Pensions- versicherungsträger	888	1.440	2.213	1.622	2.166	2.823	721	1.068	1.533
PVA - Arbeiter	761	1.204	1.810	1.468	1.858	2.206	586	861	1.146
PVA - Angestellte	1.046	1.695	2.599	2.156	2.771	3.156	875	1.290	1.845
VAEB - Eisenbahnen	1.434	1.978	2.416	1.738	2.185	2.680	1.012	1.402	1.796
VAEB - Bergbau	2.338	2.732	3.073	2.436	2.799	3.094	1.186	1.835	2.492
SVA der gewerbl. Wirtschaft	1.021	1.657	2.535	1.353	2.068	2.781	838	1.173	1.825
SVA der Bauern	651	932	1.303	900	1.238	1.827	627	870	1.196

1) Einschließlich Ausgleichszulagen, jedoch ohne Pflegegeld und Sonderzahlungen.

Verteilung des monatlichen Pensionseinkommens <sup>1)</sup> **(ohne zwischenstaatliche Teilleistungen)**  
 Erstmalige Neuzuerkennungen  
 im Jahre 2016

3.37

Versicherungsträger	Insgesamt			Männer			Frauen		
	25%	50%	75%	25%	50%	75%	25%	50%	75%
	bekommen pro Monat weniger als ... Euro								

**Witwen(Witwer)pensionen**

Alle Pensions- versicherungsträger	500	832	1.119	173	307	496	669	892	1.185
PVA - Arbeiter	486	785	981	166	279	405	636	854	1.021
PVA - Angestellte	605	1.049	1.376	197	388	632	865	1.186	1.421
VAEB - Eisenbahnen	610	923	1.216	234	364	552	704	956	1.272
VAEB - Bergbau	978	1.202	1.420	649	1.021	1.464	978	1.202	1.419
SVA der gewerbl. Wirtschaft	506	810	1.116	189	410	649	564	853	1.152
SVA der Bauern	318	621	809	145	232	351	514	768	839

1) Einschließlich Ausgleichszulagen, jedoch ohne Pflegegeld und Sonderzahlungen.

Zahl der Abfertigungen von Witwen(Witwer)pensionen bei Wiederverheiratung  
nach Altersgruppen und Höhe des Abfertigungsbetrages  
in der Pensionsversicherung der Unselbständigen

Berichtsjahr: 2016

3.38

Altersgruppe (Jahre)	Witwenpensionen			Witwerpensionen		
	Zahl der Fälle	Euro pro Fall	Durchschn. Höhe der abgefert. Pens. in Euro	Zahl der Fälle	Euro pro Fall	Durchschn. Höhe der abgefert. Pens. in Euro
<b>Insgesamt</b>	<b>177</b>	<b>17.952</b>	<b>513</b>	<b>207</b>	<b>10.927</b>	<b>312</b>
Bis 19	-	-	-	-	-	-
20 - 24	-	-	-	-	-	-
25 - 29	2	10.711	306	-	-	-
30 - 34	5	11.140	318	3	15.434	441
35 - 39	4	20.634	590	1	15.356	439
40 - 44	20	20.760	593	4	5.313	152
45 - 49	25	19.572	559	19	9.372	268
50 - 54	32	18.089	517	23	9.474	271
55 - 59	20	14.759	422	32	10.849	310
60 - 64	28	17.976	514	28	11.848	339
65 - 69	20	13.934	398	36	10.276	294
70 - 74	10	16.760	479	25	12.279	351
75 - 79	10	27.683	791	22	11.528	329
80 und mehr	1	12.963	370	14	12.399	354

## ***Kapitel 4***

### ***Unfallversicherung***

*Versicherte, Arbeitsunfälle und Leistungen*

## 4.0 Vorbemerkungen

Die *Unfallversicherten* werden wie die Kranken- und Pensionsversicherten fallbezogen und nicht personenbezogen erfasst. Da die gesetzliche Unfallversicherung eine Mehrfachversicherung zulässt (z.B. bei zwei Beschäftigungen), werden nicht die unfallversicherten Personen, sondern die Unfallversicherungsverhältnisse gezählt. Bei den Selbständigen in der Landwirtschaft werden neben den Betriebsführern auch die in den Betrieben darüber hinaus erwerbstätigen Personen (Ehegatte(in), Kinder) schätzungsweise erfasst.

Bei Unfallrenten erfolgt die statistische Erfassung ebenfalls fallbezogen. Ausgewiesen wird also die Zahl der Renten und nicht die Zahl der Rentenbezieher.

Die Höhe der Unfallrenten richtet sich nach der Höhe der Bemessungsgrundlage und dem Grad der Erwerbsminderung. Für die Berechnung der *Durchschnittsrenten* wird die gesamte Rentenleistung einschließlich eventuell bezahlter Kinderzuschüsse, jedoch ohne Pflegegeld und Familienbeihilfe herangezogen.

Das *Alter* der Rentenbezieher ergibt sich als Differenz zwischen Berichtsjahr und Geburtsjahr.

## 4.1 Unfallversicherte (Tab. 4.01)

Im Jahresdurchschnitt 2016 betrug die Zahl der unfallversicherten Personen (Versicherungsverhältnisse) 6,337.382. Im Jahr 1993 erfolgte eine grundlegende Änderung der statistischen Erfassung der unfallversicherten Personen in der Land- und Forstwirtschaft. In der Unfallversicherung nach dem BSVG sind neben den Betriebsführern auch alle mittätigen Familienangehörigen (z.B. Kinder, Eltern etc.) pflichtversichert. Die von der Sozialversicherungsanstalt der Bauern schätzungsweise ermittelte Zahl der Unfallversicherten basiert auf einer Sonderauswertung der vom Österreichischen Statistischen Zentralamt durchgeführten land(forst)wirtschaftlichen Betriebszählung. Von den Unfallversicherten entfielen 77,8 % auf die Allgemeine Unfallversicherungsanstalt, 14,6 % auf die Sozialversicherungsanstalt der Bauern, 6,6 % auf die Versicherungsanstalt öffentlich Bediensteter und 1,0 % auf die Versicherungsanstalt für österreichische Eisenbahnen und Bergbau.

## 4.2 Anerkannte Versicherungsfälle (Tab. 4.02 bis 4.06)

Im Jahre 2016 wurden 175.703 Versicherungsfälle anerkannt, die sich wie folgt verteilen:

### *Anerkannte Versicherungsfälle im Jahr 2016*

Bezeichnung	Anerkannte Versicherungsfälle	davon tödlich
<b>Insgesamt</b>	<b>175.703</b>	<b>284</b>
Arbeitsunfälle	105.734	123
Wegunfälle	13.435	43
Berufskrankheiten	1.501	117
Schüler(Studenten)unfälle	55.033	1

## 4.3 Rentenstände und Rentenhöhe (Tab. 4.07 bis 4.12)

Im Dezember 2016 wurden 97.695 Renten ausbezahlt. Davon entfielen 83.458 bzw. 85,4 % auf Versehrtenrenten und 14.237 bzw. 14,6 % auf Hinterbliebenenrenten.

### *Rentenstand im Dezember 2016*

Bezeichnung	Zahl der Renten
<b>Alle Renten</b>	<b>97.695</b>
Versehrtenrenten	83.458
davon	
Teilrenten - 49 %	74.391
Teilrenten 50 - 99 %	6.779
Vollrenten 100 %	2.288
Witwenrenten	11.598
Witwerrenten	382
Eltern(Geschwister)renten	8
Waisenrenten	2.249



Die Höhe der Versehrtenrenten richtet sich nach der Höhe der Bemessungsgrundlage und dem Grad der Erwerbsminderung.

Die durchschnittlichen Versehrtenrenten betragen im Dezember 2016 lediglich 406 Euro, was vor allem auf die hohe Zahl der Teilrenten zurückzuführen ist.

**Durchschnittliche Höhe der Versehrtenrenten  
Dezember 2016**

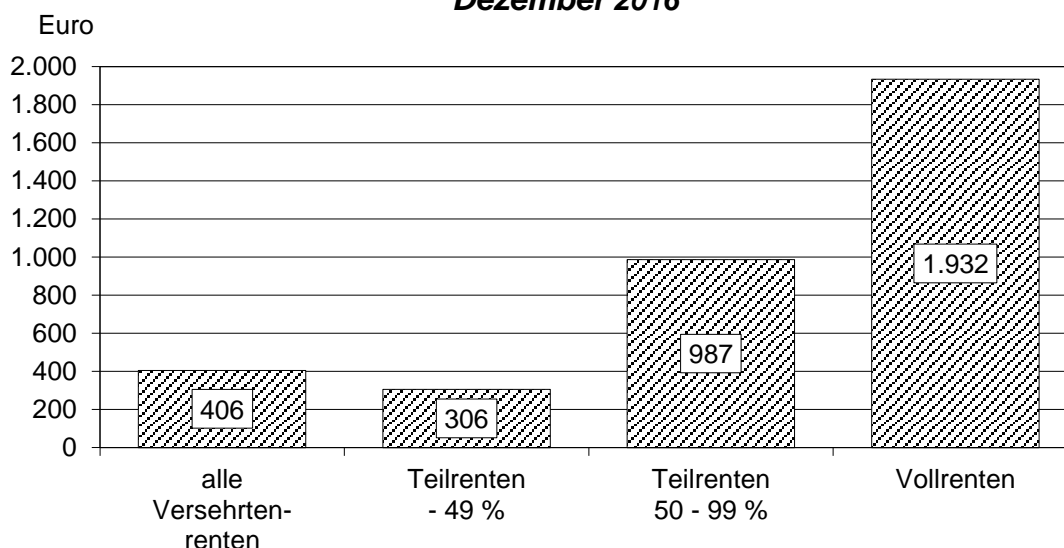

#### 4.4 Rentenneuzugänge (Tab. 4.13)

Im Jahre 2016 wurden 7.362 Versehrtenrenten zuerkannt. Diese Neuzuerkennungen verteilen sich nach Altersgruppen wie folgt:

**Verteilung der neuzuerkannten Versehrtenrenten  
nach Altersgruppen 2016**

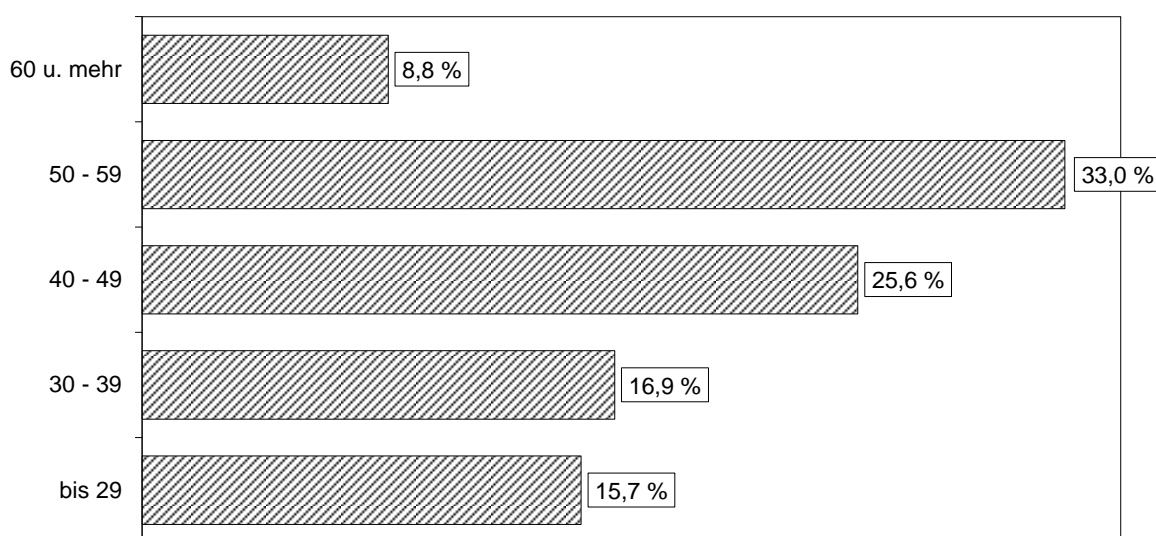

Die Entwicklung des Standes der unmittelbar versicherten Personen  
in der Unfallversicherung nach Versicherungsträgern  
Jahresdurchschnitte 2009 - 2016

4.01

Bezeichnung		2009	2010	2011	2012	2013	2014	2015	2016
<b>Insgesamt</b>		<b>5.938.138</b>	<b>6.057.701</b>	<b>6.122.236</b>	<b>6.170.999</b>	<b>6.195.225</b>	<b>6.220.226</b>	<b>6.264.402</b>	<b>6.337.382</b>
D a v o n	Unselbständige	3.212.437	3.224.502	3.286.378	3.332.039	3.356.331	3.382.924	3.414.719	3.471.759
	Selbständige	1.419.310	1.423.335	1.426.263	1.430.883	1.434.081	1.436.911	1.443.531	1.450.426
	Schüler und Studenten	1.306.391	1.409.864	1.409.595	1.408.077	1.404.813	1.400.391	1.406.152	1.415.197
Allgemeine Unfallversicherungsanstalt		4.511.128	4.630.134	4.699.606	4.754.963	4.784.458	4.811.529	4.856.887	4.927.700
SVA der Bauern		998.232	987.538	976.582	967.178	954.295	943.377	933.143	924.869
VA für Eisenbahnen und Bergbau		63.388	62.943	62.208	61.578	61.550	62.195	63.036	64.720
VA öffentlich Bediensteter		365.390	377.086	383.840	387.280	394.922	403.125	411.336	420.093

Anerkannte Versicherungsfälle  
nach Versicherungsträgern und Versichertenkategorien  
im Jahre 2016

4.02

Versicherungsträger Versichertenkategorie	Anerkannte Versicherungsfälle		d a v o n					
			Arbeitsunfälle		Wegunfälle		Berufskrankheiten	
	Zahl	davon tödlich	Zahl	davon tödlich	Zahl	davon tödlich	Zahl	davon tödlich
<b>Alle Unfallversicherungsträger</b>	<b>175.703</b>	<b>284</b>	<b>158.736</b>	<b>123</b>	<b>15.465</b>	<b>44</b>	<b>1.502</b>	<b>117</b>
I Unselbständig Erwerbstätige	109.803	201	95.736	63	12.751	40	1.316	98
II Selbständig Erwerbstätige	7.307	70	6.786	56	345	1	176	13
IIIa Schüler und Studenten	55.033	1	53.002	-	2.030	1	1	-
IIIb Sonstige geschützte Personen	3.560	12	3.212	4	339	2	9	6
<b>Allgemeine Unfallversicherungsanstalt</b>	<b>159.088</b>	<b>215</b>	<b>144.250</b>	<b>67</b>	<b>13.656</b>	<b>40</b>	<b>1.182</b>	<b>108</b>
I Unselbständig Erwerbstätige	97.103	189	85.031	59	10.944	36	1.128	94
II Selbständig Erwerbstätige	3.392	13	3.005	4	343	1	44	8
IIIa Schüler und Studenten	55.033	1	53.002	-	2.030	1	1	-
IIIb Sonstige geschützte Personen	3.560	12	3.212	4	339	2	9	6
<b>SVA der Bauern</b>	<b>3.915</b>	<b>57</b>	<b>3.781</b>	<b>52</b>	<b>2</b>	<b>-</b>	<b>132</b>	<b>5</b>
II Selbständig Erwerbstätige	3.915	57	3.781	52	2	-	132	5
IIIb Sonstige geschützte Personen	-	-	-	-	-	-	-	-
<b>VA für Eisenbahnen und Bergbau</b>	<b>2.703</b>	<b>5</b>	<b>2.418</b>	<b>1</b>	<b>258</b>	<b>-</b>	<b>27</b>	<b>4</b>
I Unselbständig Erwerbstätige	2.703	5	2.418	1	258	-	27	4
IIIb Sonstige geschützte Personen	-	-	-	-	-	-	-	-
<b>VA öffentlich Bediensteter</b>	<b>9.997</b>	<b>7</b>	<b>8.287</b>	<b>3</b>	<b>1.549</b>	<b>4</b>	<b>161</b>	<b>-</b>
I Unselbständig Erwerbstätige	9.997	7	8.287	3	1.549	4	161	-

Die Entwicklung der anerkannten Arbeits- und Wegunfälle <sup>1)</sup>  
nach Altersgruppen

2008 - 2016

4.03

Altersgruppe (Jahre)	Bezeichnung	2008	2009	2010	2011	2012	2013	2014	2015	2016
<b>Insgesamt</b>	<b>Arbeitsunfälle davon tödlich</b>	<b>151.126 262</b>	<b>135.637 259</b>	<b>132.018 237</b>	<b>126.310 186</b>	<b>125.432 215</b>	<b>122.258 209</b>	<b>121.673 192</b>	<b>117.350 194</b>	<b>119.169 166</b>
Bis 19	Arbeitsunfälle davon tödlich	16.638 11	14.311 9	13.690 10	16.302 9	13.065 3	12.332 9	11.942 8	11.059 5	12.049 9
20 - 29	Arbeitsunfälle davon tödlich	39.141 37	33.759 23	32.815 26	32.118 25	31.829 38	30.929 30	30.711 19	29.687 32	29.856 22
30 - 39	Arbeitsunfälle davon tödlich	33.232 61	28.612 47	27.639 47	27.653 45	26.042 38	25.260 31	25.191 26	24.201 23	24.576 24
40 - 49	Arbeitsunfälle davon tödlich	36.544 65	33.792 62	32.428 61	27.854 44	29.494 46	28.108 51	27.253 40	25.719 48	25.813 32
50 - 59	Arbeitsunfälle davon tödlich	22.104 54	21.627 74	21.846 56	19.597 36	21.724 58	22.293 50	22.985 55	23.024 49	23.479 40
60 - 69	Arbeitsunfälle davon tödlich	2.616 18	2.692 16	2.633 22	1.944 10	2.558 13	2.594 20	2.774 22	2.944 20	2.752 24
70 und mehr	Arbeitsunfälle davon tödlich	851 16	844 28	967 15	842 17	720 19	742 18	817 22	716 17	644 15

1) Ohne Berufskrankheiten und Unfälle von Schülern und Studenten.

Anerkannte Unfälle von Schülern und Studenten  
nach Tätigkeiten, Alter und nach dem Geschlecht  
im Jahre 2016

4.04

Tätigkeit des Versicherten zur Zeit des Unfalles	Geschl.	Anerkannte Arbeitsunfälle		Altersgruppe				
		Insgesamt	davon tödlich	unter 10	10 - 14	15 - 19	20 - 24	25 und mehr
<b>Alle Tätigkeiten</b>	<b>M+F</b>	<b>55.032</b>	<b>1</b>	<b>12.003</b>	<b>33.045</b>	<b>9.373</b>	<b>419</b>	<b>192</b>
	<b>M</b>	<b>30.143</b>	<b>-</b>	<b>6.968</b>	<b>18.024</b>	<b>4.913</b>	<b>167</b>	<b>71</b>
	<b>F</b>	<b>24.889</b>	<b>1</b>	<b>5.035</b>	<b>15.021</b>	<b>4.460</b>	<b>252</b>	<b>121</b>
<b>davon tödlich</b>	<b>M+F</b>	<b>1</b>	<b>-</b>	<b>-</b>	<b>1</b>	<b>-</b>	<b>-</b>	<b>-</b>
Tätigkeiten sportlicher Art	M	16.815	-	2.385	10.989	3.352	71	18
	F	15.342	-	2.065	10.248	2.915	88	26
Tätigkeiten beim Unterricht	M	4.342	-	1.525	2.086	670	39	22
	F	3.245	-	993	1.586	585	54	27
Tätigkeiten außerhalb des Unterrichtes	M	6.721	-	2.544	3.765	406	6	-
	F	4.094	-	1.561	2.113	400	12	8
Tätigkeiten bei außer- schulischen Veranstaltungen	M	1.277	-	323	704	211	25	14
	F	1.166	-	234	650	198	52	32
Wegunfälle gemäß § 175 Abs. 2 ASVG	M	988	-	191	480	274	26	17
	F	1.042	1	182	424	362	46	28

Die Entwicklung der anerkannten Unfälle  
von Schülern und Studenten nach Tätigkeiten

2013 - 2016

4.05

Tätigkeit des Versicherten zur Zeit des Unfalles	Geschl.	2013	2014	2015	2016
<b>Alle Tätigkeiten</b>	<b>M + F</b>	<b>53.483</b>	<b>56.030</b>	<b>54.685</b>	<b>55.032</b>
	<b>M</b>	<b>29.761</b>	<b>31.259</b>	<b>30.147</b>	<b>30.143</b>
	<b>F</b>	<b>23.722</b>	<b>24.771</b>	<b>24.538</b>	<b>24.889</b>
<b>Davon tödlich</b>	<b>M + F</b>	<b>-</b>	<b>8</b>	<b>7</b>	<b>1</b>
Tätigkeiten sportlicher Art	M + F	30.959	32.563	31.971	32.157
	M	16.427	17.390	17.003	16.815
	F	14.532	15.173	14.968	15.342
Tätigkeiten beim Unterricht	M + F	7.299	7.546	7.186	7.587
	M	4.306	4.366	4.136	4.342
	F	2.993	3.180	3.050	3.245
Tätigkeiten außerhalb des Unterrichtes	M + F	11.058	11.539	11.038	10.815
	M	6.944	7.233	6.754	6.721
	F	4.114	4.306	4.284	4.094
Tätigkeiten bei außer- schulischen Veranstaltungen	M + F	2.108	2.275	2.405	2.443
	M	1.086	1.248	1.231	1.277
	F	1.022	1.027	1.174	1.166
Wegunfälle gemäß § 175 Abs. 2 ASVG	M + F	2.059	2.107	2.085	2.030
	M	998	1.022	1.023	988
	F	1.061	1.085	1.062	1.042

Gliederung der Unfälle von Schülern und Studenten  
nach der Art der Schule (Lehranstalt)  
2009 - 2016

4.06

Bezeichnung	2009	2010	2011	2012	2013	2014	2015	2016
<b>Schüler(Studenten)unfälle insgesamt</b>	<b>56.498</b>	<b>56.068</b>	<b>54.373</b>	<b>54.393</b>	<b>53.483</b>	<b>56.030</b>	<b>54.685</b>	<b>55.032</b>
<b>davon tödlich</b>	<b>4</b>	<b>5</b>	<b>2</b>	<b>2</b>	<b>-</b>	<b>8</b>	<b>7</b>	<b>1</b>
Volksschulen (inkl. Vorschulklassen)	11.926	11.331	11.152	11.683	12.102	12.993	12.981	13.535
Hauptschulen	20.415	18.863	17.598	17.585	17.427	18.062	17.769	17.919
Allgemein bildende höhere Schulen (einschließlich Universitäten)	12.502	12.053	12.006	11.657	12.011	12.510	12.344	12.710
Kaufmännische mittlere und höhere Schulen	1.181	1.335	1.224	1.128	1.136	1.198	1.058	1.136
Technische und gewerbliche mittlere und höhere Schulen	2.034	2.048	1.956	2.177	2.047	2.354	2.226	2.087
Polytechnische Lehrgänge	1.072	1.016	902	834	878	820	830	820
Sonderschulen	844	843	819	864	848	877	868	852
Sonstige Schulen (Lehranstalten)	6.524	8.579	8.716	8.465	7.034	7.216	6.609	5.973

Die Entwicklung des Rentenstandes nach Versicherungsträgern  
in der Unfallversicherung  
Dezember 2012 - Dezember 2016

4.07

Rentenart	Dezember	Unfallversicherung			Allgemeine Unfall-VA		SVA der Bauern		VA für Eisenbahnen und Bergbau		VA öffentlich Bediensteter	
		M + F	Männer	Frauen	Männer	Frauen	Männer	Frauen	Männer	Frauen	Männer	Frauen
Alle Renten	2012	102.026	70.952	31.074	52.491	19.800	12.836	9.481	2.418	605	3.207	1.188
	2013	101.209	70.557	30.652	52.426	19.725	12.586	9.158	2.367	588	3.178	1.181
	2014	100.126	69.971	30.155	52.237	19.541	12.249	8.851	2.318	574	3.167	1.189
	2015	98.947	69.329	29.618	51.944	19.354	11.911	8.488	2.292	563	3.182	1.213
	2016	97.695	68.691	29.004	51.737	19.143	11.519	8.079	2.248	540	3.187	1.242
Versehrtenrenten	2012	86.375	69.169	17.206	51.209	9.581	12.431	6.820	2.376	100	3.153	705
	2013	85.918	68.864	17.054	51.217	9.685	12.193	6.555	2.329	98	3.125	716
	2014	85.154	68.347	16.807	51.065	9.672	11.876	6.300	2.285	98	3.121	737
	2015	84.338	67.767	16.571	50.818	9.692	11.551	6.012	2.261	99	3.137	768
	2016	83.458	67.187	16.271	50.656	9.694	11.170	5.673	2.218	96	3.143	808
Witwen- (Witwer)renten <sup>1)</sup>	2012	12.863	381	12.482	217	9.147	151	2.422	2	471	11	442
	2013	12.665	382	12.283	221	9.017	147	2.379	2	457	12	430
	2014	12.485	383	12.102	221	8.904	149	2.335	2	446	11	417
	2015	12.230	382	11.848	224	8.732	146	2.272	2	433	10	411
	2016	11.988	384	11.604	226	8.583	146	2.204	2	415	10	402
Waisenrenten	2012	2.788	1.402	1.386	1.065	1.072	254	239	40	34	43	41
	2013	2.626	1.311	1.315	988	1.023	246	224	36	33	41	35
	2014	2.487	1.241	1.246	951	965	224	216	31	30	35	35
	2015	2.379	1.180	1.199	902	930	214	204	29	31	35	34
	2016	2.249	1.120	1.129	855	866	203	202	28	29	34	32

1) Einschließlich Eltern- und Geschwisterrenten.



Die Entwicklung des Rentenstandes in der Unfallversicherung

Dezember 2012 - Dezember 2016

4.08

Bezeichnung	Geschl.	2012		2013		2014		2015		2016	
		Zahl	%	Zahl	%	Zahl	%	Zahl	%	Zahl	%
<b>Unfallversicherung</b>	<b>M + F</b>	<b>102.026</b>	<b>100,00</b>	<b>101.209</b>	<b>100,00</b>	<b>100.126</b>	<b>100,00</b>	<b>98.947</b>	<b>100,00</b>	<b>97.695</b>	<b>100,00</b>
	<b>M</b>	<b>70.952</b>	<b>69,54</b>	<b>70.557</b>	<b>69,71</b>	<b>69.971</b>	<b>69,88</b>	<b>69.329</b>	<b>70,07</b>	<b>68.691</b>	<b>70,31</b>
	<b>F</b>	<b>31.074</b>	<b>30,46</b>	<b>30.652</b>	<b>30,29</b>	<b>30.155</b>	<b>30,12</b>	<b>29.618</b>	<b>29,93</b>	<b>29.004</b>	<b>29,69</b>
<b>Alle Versehrtenrenten</b>	<b>M + F</b>	<b>86.375</b>	<b>100,00</b>	<b>85.918</b>	<b>100,00</b>	<b>85.154</b>	<b>100,00</b>	<b>84.338</b>	<b>100,00</b>	<b>83.458</b>	<b>100,00</b>
	<b>M</b>	<b>69.169</b>	<b>80,08</b>	<b>68.864</b>	<b>80,15</b>	<b>68.347</b>	<b>80,26</b>	<b>67.767</b>	<b>80,35</b>	<b>67.187</b>	<b>80,50</b>
	<b>F</b>	<b>17.206</b>	<b>19,92</b>	<b>17.054</b>	<b>19,85</b>	<b>16.807</b>	<b>19,74</b>	<b>16.571</b>	<b>19,65</b>	<b>16.271</b>	<b>19,50</b>
Teilrenten bis 49 %	M + F	76.743	88,85	76.397	88,92	75.823	89,04	75.137	89,09	74.391	89,14
Teilrenten 50 - 99 %	M + F	7.280	8,43	7.189	8,37	7.024	8,25	6.915	8,20	6.779	8,12
Vollrenten 100 %	M + F	2.352	2,72	2.332	2,71	2.307	2,71	2.286	2,71	2.288	2,74
<b>Alle Hinterbliebenenrenten</b>	<b>M + F</b>	<b>15.651</b>	<b>100,00</b>	<b>15.291</b>	<b>100,00</b>	<b>14.972</b>	<b>100,00</b>	<b>14.609</b>	<b>100,00</b>	<b>14.237</b>	<b>100,00</b>
	<b>M</b>	<b>1.783</b>	<b>11,39</b>	<b>1.693</b>	<b>11,07</b>	<b>1.624</b>	<b>10,85</b>	<b>1.562</b>	<b>10,69</b>	<b>1.504</b>	<b>10,56</b>
	<b>F</b>	<b>13.868</b>	<b>88,61</b>	<b>13.598</b>	<b>88,93</b>	<b>13.348</b>	<b>89,15</b>	<b>13.047</b>	<b>89,31</b>	<b>12.733</b>	<b>89,44</b>
Witwen(Witwer)renten <sup>1)</sup>	M + F	12.863	100,00	12.665	100,00	12.485	100,00	12.230	100,00	11.988	100,00
	M	381	2,96	382	3,02	383	3,07	382	3,12	384	3,20
	F	12.482	97,04	12.283	96,98	12.102	96,93	11.848	96,88	11.604	96,80
Waisenrenten	M + F	2.788	100,00	2.626	100,00	2.487	100,00	2.379	100,00	2.249	100,00
	M	1.402	50,29	1.311	49,92	1.241	49,90	1.180	49,60	1.120	49,80
	F	1.386	49,71	1.315	50,08	1.246	50,10	1.199	50,40	1.129	50,20

1) Einschließlich Eltern- und Geschwisterrenten.

Die Höhe der Durchschnittsrenten in der Unfallversicherung  
im Verlauf des Jahres 2016

4.09

Versicherungsträger	Rentenart	Betrag in Euro			
		März	Juni	September	Dezember
<b>Alle Träger der Unfallversicherung</b>	<b>Renten insgesamt</b>	<b>438</b>	<b>439</b>	<b>440</b>	<b>440</b>
	Alle Versehrtenrenten	403	404	405	406
	davon Teilrenten bis 49 %	303	304	305	306
	davon Teilrenten 50 - 99 %	982	984	986	987
	davon Vollrenten 100 %	1.935	1.937	1.936	1.932
	Witwen(Witwer)renten	679	681	683	684
	Waisenrenten	437	438	438	439
Eltern(Geschwister)renten	463	463	463	450	
Allgemeine Unfallversicherungsanstalt	<b>Renten insgesamt</b>	<b>483</b>	<b>484</b>	<b>484</b>	<b>485</b>
	Alle Versehrtenrenten	446	447	447	447
	davon Teilrenten bis 49 %	335	336	336	337
	davon Teilrenten 50 - 99 %	1.051	1.053	1.054	1.055
	davon Vollrenten 100 %	1.999	2.002	1.998	1.994
	Witwen(Witwer)renten	740	742	744	746
	Waisenrenten	466	466	466	467
Eltern(Geschwister)renten	463	463	463	450	
Sozialversicherungsanstalt der Bauern	<b>Renten insgesamt</b>	<b>247</b>	<b>247</b>	<b>248</b>	<b>248</b>
	Alle Versehrtenrenten	223	223	223	224
	davon Teilrenten bis 49 %	161	162	162	163
	davon Teilrenten 50 - 99 %	672	672	674	676
	davon Vollrenten 100 %	1.338	1.320	1.327	1.316
	Witwen(Witwer)renten	416	416	417	415
	Waisenrenten	280	280	282	281
Eltern(Geschwister)renten	-	-	-	-	
Versicherungsanstalt für Eisenbahnen und Bergbau	<b>Renten insgesamt</b>	<b>518</b>	<b>521</b>	<b>521</b>	<b>522</b>
	Alle Versehrtenrenten	487	490	489	489
	davon Teilrenten bis 49 %	350	350	350	351
	davon Teilrenten 50 - 99 %	1.106	1.115	1.122	1.117
	davon Vollrenten 100 %	2.055	2.085	2.085	2.068
	Witwen(Witwer)renten	683	690	693	703
	Waisenrenten	543	552	559	572
Eltern(Geschwister)renten	-	-	-	-	
Versicherungsanstalt öffentlich Bediensteter	<b>Renten insgesamt</b>	<b>536</b>	<b>536</b>	<b>534</b>	<b>534</b>
	Alle Versehrtenrenten	498	499	496	498
	davon Teilrenten bis 49 %	418	417	417	418
	davon Teilrenten 50 - 99 %	1.328	1.322	1.323	1.319
	davon Vollrenten 100 %	2.609	2.566	2.563	2.570
	Witwen(Witwer)renten	881	888	891	873
Waisenrenten	557	556	556	564	

Stand der Versehrtenrenten  
nach Altersgruppen und

Berichtsmonat:

Betragsangaben in Euro

Altersgruppe (Jahre)	Geschlecht	Monatliche Bruttoleistung		Versehrtenrenten		
		Insgesamt	pro Rente	Zahl	Betrag	Durch- schnitt
<b>Insgesamt</b>	<b>M + F</b>	<b>33.844.407,48</b>	<b>406</b>	<b>83.458</b>	<b>30.673.253,78</b>	<b>368</b>
	<b>M</b>	<b>29.604.168,43</b>	<b>441</b>	<b>67.187</b>	<b>26.745.396,43</b>	<b>398</b>
	<b>F</b>	<b>4.240.239,05</b>	<b>261</b>	<b>16.271</b>	<b>3.927.857,35</b>	<b>241</b>
Bis 14	M + F	-	-	-	-	-
	M	-	-	-	-	-
	F	-	-	-	-	-
15 - 19	M + F	27.035,67	248	109	23.391,32	215
	M	23.308,62	248	94	20.208,69	215
	F	3.727,05	248	15	3.182,63	212
20 - 29	M + F	601.487,14	433	1.388	531.205,17	383
	M	504.436,63	436	1.157	447.152,54	386
	F	97.050,51	420	231	84.052,63	364
30 - 39	M + F	1.887.552,36	449	4.202	1.695.100,14	403
	M	1.674.754,83	459	3.645	1.508.392,15	414
	F	212.797,53	382	557	186.707,99	335
40 - 49	M + F	4.717.847,64	443	10.652	4.254.092,47	399
	M	4.230.019,03	463	9.128	3.806.470,16	417
	F	487.828,61	320	1.524	447.622,31	294
50 - 59	M + F	8.942.029,87	444	20.152	8.104.559,05	402
	M	7.852.008,33	467	16.830	7.093.921,96	422
	F	1.090.021,54	328	3.322	1.010.637,09	304
60 - 69	M + F	8.432.271,91	434	19.432	7.653.818,11	394
	M	7.390.765,12	468	15.790	6.677.954,60	423
	F	1.041.506,79	286	3.642	975.863,51	268
70 und mehr	M + F	9.236.182,89	336	27.523	8.411.087,52	306
	M	7.928.875,87	386	20.543	7.191.296,33	350
	F	1.307.307,02	187	6.980	1.219.791,19	175

und Zahl der Zuschüsse  
nach dem Geschlecht

Dezember 2016

4.10

Zusatzrenten für Schwerversehrte			Kinderzuschüsse		
Zahl	Betrag	Durchschnitt	Zahl	Betrag	Durchschnitt
<b>9.275</b>	<b>3.063.362,06</b>	<b>330</b>	<b>1.553</b>	<b>107.791,64</b>	<b>69</b>
<b>8.007</b>	<b>2.758.850,32</b>	<b>345</b>	<b>1.428</b>	<b>99.921,68</b>	<b>70</b>
<b>1.268</b>	<b>304.511,74</b>	<b>240</b>	<b>125</b>	<b>7.869,96</b>	<b>63</b>
-	-	-	-	-	-
-	-	-	-	-	-
-	-	-	-	-	-
15	3.644,35	243	-	-	-
13	3.099,93	238	-	-	-
2	544,42	272	-	-	-
184	67.845,44	369	33	2.436,53	74
149	55.217,04	371	28	2.067,05	74
35	12.628,40	361	5	369,48	74
451	174.239,06	386	263	18.213,16	69
379	150.240,88	396	229	16.121,80	70
72	23.998,18	333	34	2.091,36	62
1.130	420.909,84	372	616	42.845,33	70
998	383.681,14	384	570	39.867,73	70
132	37.228,70	282	46	2.977,60	65
2.208	802.495,03	363	500	34.975,79	70
1.953	724.911,16	371	471	33.175,21	70
255	77.583,87	304	29	1.800,58	62
2.163	771.479,44	357	105	6.974,36	66
1.909	706.167,60	370	99	6.642,92	67
254	65.311,84	257	6	331,44	55
3.124	822.748,90	263	36	2.346,47	65
2.606	735.532,57	282	31	2.046,97	66
518	87.216,33	168	5	299,50	60

Renten in der Unfallversicherung  
nach Versichertenkategorien

Berichtsmonat: Dezember 2016

Betragsangaben in Euro

4.11

Versichertenkategorie	Bezeichnung	Alle Renten	Versehrten- renten	Witwen- (Witwer-) renten	Waisen- renten	Eltern- (Geschwister-) renten
<b>Alle Kategorien</b>	<b>Zahl der Renten</b>	<b>97.695</b>	<b>83.458</b>	<b>11.980</b>	<b>2.249</b>	<b>8</b>
	<b>Monatliche Bruttoleistung</b>	<b>43.030.673,71</b>	<b>33.844.407,48</b>	<b>8.195.341,91</b>	<b>987.321,85</b>	<b>3.602,47</b>
	<b>Durchschnitt</b>	<b>440</b>	<b>406</b>	<b>684</b>	<b>439</b>	<b>450</b>
Unselbständige	Zahl der Renten	70.677	60.366	8.689	1.614	8
	Monatliche Bruttoleistung	35.056.102,94	27.533.889,38	6.724.555,54	794.055,55	3.602,47
	Durchschnitt	496	456	774	492	450
Selbständige	Zahl der Renten	24.702	21.136	2.982	584	-
	Monatliche Bruttoleistung	6.610.034,85	5.186.881,67	1.253.005,77	170.147,41	-
	Durchschnitt	268	245	420	291	-
Schüler und Studenten	Zahl der Renten	183	177	1	5	-
	Monatliche Bruttoleistung	134.427,67	132.210,89	355,75	1.861,03	-
	Durchschnitt	735	747	356	372	-
Sonstige geschützte Personen	Zahl der Renten	2.133	1.779	308	46	-
	Monatliche Bruttoleistung	1.230.108,25	991.425,54	217.424,85	21.257,86	-
	Durchschnitt	577	557	706	462	-

Rentenstände und Rentenbewegung in der Unfallversicherung  
im Jahre 2016

Betragsangaben in Euro

4.12

Rentenart	Geschl.	Stand im Dezember des Vorjahres			Zugänge *) im Berichtsjahr		Abgänge *) im Berichtsjahr			Stand im Dezember des Berichtsjahres		
		Zahl der Renten	Monatliche Bruttoleistung	Durchschnitt	Neuzuerkennungen	Sonstige	Tod	1)	Sonstige	Zahl der Renten	Monatliche Bruttoleistung	Durchschnitt
<b>Alle Renten</b>	<b>M + F</b>	<b>98.947</b>	<b>42.697.401,78</b>	<b>432</b>	<b>7.688</b>	-	<b>2.435</b>	-	<b>6.505</b>	<b>97.695</b>	<b>43.030.673,71</b>	<b>440</b>
	<b>M</b>	<b>69.329</b>	<b>29.979.397,91</b>	<b>432</b>	<b>5.652</b>	-	<b>1.629</b>	-	<b>4.661</b>	<b>68.691</b>	<b>30.261.063,08</b>	<b>441</b>
	<b>F</b>	<b>29.618</b>	<b>12.718.003,87</b>	<b>429</b>	<b>2.036</b>	-	<b>806</b>	-	<b>1.844</b>	<b>29.004</b>	<b>12.769.610,63</b>	<b>440</b>
Versehrtenrenten	M + F	84.338	33.491.487,36	397	7.362	-	2.075	-	6.167	83.458	33.844.407,48	406
	M	67.767	29.302.049,72	432	5.571	-	1.616	-	4.535	67.187	29.604.168,43	441
	F	16.571	4.189.437,64	253	1.791	-	459	-	1.632	16.271	4.240.239,05	261
Witwen-(Witwer)renten	M + F	12.221	8.171.202,37	669	202	-	353	-	90	11.980	8.195.341,91	684
	M	380	163.205,38	429	17	-	10	-	5	382	163.344,15	428
	F	11.841	8.007.996,99	676	185	-	343	-	85	11.598	8.031.997,76	693
Waisenrenten	M + F	2.379	1.030.767,87	433	124	-	7	-	247	2.249	987.321,85	439
	M	1.180	513.367,50	435	64	-	3	-	121	1.120	492.765,88	440
	F	1.199	517.400,37	432	60	-	4	-	126	1.129	494.555,97	438
Eltern- und Geschwisterrenten	M + F	9	3.944,18	438	-	-	-	-	1	8	3.602,47	450
	M	2	775,31	388	-	-	-	-	-	2	784,62	393
	F	7	3.168,87	453	-	-	-	-	1	6	2.817,85	470

1) Versehrtenrenten: Zunahme der Erwerbsfähigkeit;  
Witwen(Witwer)renten: Wiederverheiratung;  
Waisenrenten: Vollendung des 18. Lebensjahres,  
Wegfall der Voraussetzungen für die Weitergewährung;  
Eltern- und Geschwisterrenten: Wegfall der Bedürftigkeit bzw.  
Vollendung des 18. Lebensjahres,  
Wegfall der Voraussetzungen für die Weitergewährung.

\*) 2016: Aufteilung der Zu- bzw. Abgänge nicht möglich.

Neuzugänge an Versehrtenrenten nach Altersgruppen  
im Jahre 2016

4.13

Altersgruppe (Jahre)	Neuzugänge an Versehrtenrenten											
	Insgesamt	mit einer Minderung der Erwerbsfähigkeit in Prozenten										
		- 19	20 - 24	25 - 29	30 - 39	40 - 49	50 - 59	60 - 69	70 - 79	80 - 89	90 - 99	100
<b>Insgesamt</b>	<b>7.362</b>	<b>11</b>	<b>6.108</b>	<b>305</b>	<b>345</b>	<b>111</b>	<b>51</b>	<b>15</b>	<b>16</b>	<b>14</b>	<b>1</b>	<b>385</b>
Bis 14	-	-	-	-	-	-	-	-	-	-	-	-
15 - 19	176	-	153	5	8	1	1	-	-	1	-	7
20 - 29	979	-	854	22	39	11	7	2	3	3	-	38
30 - 39	1.247	-	1.063	45	49	16	7	2	2	2	-	61
40 - 49	1.884	2	1.574	83	79	31	10	6	2	1	-	96
50 - 54	1.253	4	1.035	62	60	18	11	2	2	2	-	57
55 - 59	1.177	4	966	56	72	18	5	1	5	2	1	47
60 - 64	436	1	352	26	23	6	4	2	2	-	-	20
65 - 69	97	-	59	5	7	6	3	-	-	1	-	16
70 und mehr	113	-	52	1	8	4	3	-	-	2	-	43

## ***Kapitel 5***

### ***Gebarungsergebnisse***



## 5.0 Vorbemerkungen

Die *Erfolgsrechnungen* der Sozialversicherungsträger sind Aufwands- und Ertragsrechnungen, in denen sämtliche Erträge und sämtliche Aufwendungen eines Kalenderjahres ausgewiesen werden. Die Erfolgsrechnungen geben Auskunft über die Art, die Höhe und die Quelle der Aufwendungen und Erträge.

Das Rechnungswesen der Sozialversicherungsträger ist mit dem Rechnungswesen von privatwirtschaftlichen Unternehmen vergleichbar und unterscheidet sich durch die *doppelte Buchhaltung* von der *Kameralistik* der Gebietskörperschaften.

Für das Rechnungswesen der einzelnen Sozialversicherungsträger gibt es einheitliche Kriterien. Grundlage sind die vom Bundesminister für Gesundheit und Frauen nach Anhörung des Hauptverbandes herauszugebenden *Weisungen für die Rechnungslegung und Rechnungsführung* der Sozialversicherungsträger und des Hauptverbandes.

Das für die gesamte Sozialversicherung ausgewiesene *Gebarungsvolumen* ist die Summe der Erfolgsrechnungen aller Sozialversicherungsträger und beinhaltet auch die Transferzahlungen innerhalb der Sozialversicherung. Beispiele für solche Transferzahlungen sind die Beiträge zur Krankenversicherung der Pensionisten sowie Ersätze für Leistungsaufwendungen. Die entsprechenden Zahlungen scheinen bei den Pensionsversicherungsträgern bzw. bei den Unfallversicherungsträgern als Aufwendungen und bei den Krankenversicherungsträgern als Erträge auf.

## 5.1 Gebarungsergebnisse der Sozialversicherungsträger

(Tab. 5.01 - 5.26)

Das endgültige Gebarungsergebnis 2016 der Sozialversicherungsträger ergab Gesamteinnahmen in der Höhe von 60.228 Millionen Euro, denen Gesamtausgaben in der Höhe von 60.117 Millionen Euro gegenüberstanden. Die folgende Tabelle informiert über das Gebarungsergebnis des Jahres 2016 nach Versicherungsbereichen:

**Gebarung der Sozialversicherung  
im Jahre 2016**

Versicherungsbereich	Einnahmen in Millionen Euro	Ausgaben	
		in Millionen Euro	in % der Einnahmen
<b>Sozialversicherung insgesamt</b>	<b>60.228</b>	<b>60.117</b>	<b>99,8</b>
Krankenversicherung	17.889	17.776	99,4
Pensionsversicherung	40.732	40.728	100,0
Unfallversicherung	1.607	1.613	100,4

Die Mittel der Sozialversicherung werden in erster Linie durch Beiträge für Versicherte aufgebracht. Im Jahre 2016 betragen die Beiträge für Versicherte 48.331 Millionen Euro.

Soweit die Beiträge für Versicherte in der Pensionsversicherung nicht zur vollen Deckung der Ausgaben ausreichen, besteht eine Ausfallhaftung des Bundes. Der vom Bund zu leistende Beitrag zur Finanzierung der Sozialversicherung betrug im Jahre 2016 7.393 Millionen Euro.

Weitere Mittel fließen den Sozialversicherungsträgern auch aus Kostenbeteiligungen der Versicherten, aus Leistungersatzes wie z.B. Ersätze für Ausgleichszulagen etc. zu. Diese Einnahmen betragen im Jahre 2016 4.504 Millionen Euro.

**Einnahmen in der Sozialversicherung 2016**  
**Gesamteinnahmen: 60.228 Mio.€ = 100 %**

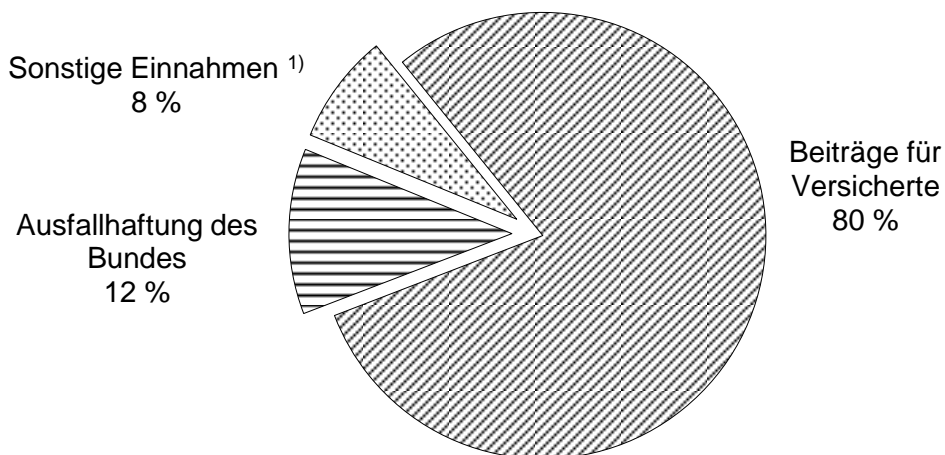

<sup>1)</sup> Ersätze für Ausgleichszulagen, sonstige Leistungersatzes, Rezeptgebühren und andere Kostenbeteiligungen.

**G e b a r u n g**  
der österreichischen Sozialversicherung  
1992 - 2016

Angaben in Euro

5.01

Jahr	Gesamt- einnahmen	Gesamt- ausgaben	Saldo	Von den Gesamtausgaben sind	
				Geld-	Sach-
				leistungen	
1992	23.830.494.248,00	24.087.861.674,00	- 257.367.426,00	15.581.855.846,00	7.378.542.038,00
1993	25.024.798.660,00	25.002.662.661,00	+ 22.135.999,00	16.220.907.320,00	7.725.454.169,00
1994	26.045.641.592,00	26.158.788.253,00	- 113.146.661,00	16.876.124.648,00	8.023.684.077,00
1995	27.313.510.752,00	27.548.484.844,00	- 234.974.092,00	17.858.599.594,00	8.460.014.607,00
1996	28.580.255.663,00	28.658.132.453,00	- 77.876.790,00	18.744.376.285,00	8.627.429.562,00
1997	29.703.836.181,00	29.584.262.698,00	+ 119.573.483,00	19.178.464.278,00	9.023.227.546,00
1998	30.709.941.353,00	30.645.007.667,00	+ 64.933.686,00	19.879.663.452,00	9.459.879.726,00
1999	31.859.736.270,00	32.114.382.681,00	- 254.646.411,00	20.752.113.690,00	10.028.951.476,00
2000	33.253.896.645,00	33.529.543.324,00	- 275.646.679,00	21.644.840.229,00	10.417.616.549,00
2001	34.688.372.109,00	34.728.653.460,00	- 40.281.351,00	22.446.654.611,00	10.901.092.070,00
2002	35.768.531.047,00	35.846.829.282,00	- 78.298.235,00	23.120.754.521,00	11.287.120.821,00
2003	36.802.421.144,00	36.901.017.891,00	- 98.596.747,00	23.810.244.786,00	11.571.491.988,00
2004	37.848.844.713,00	38.011.315.492,00	- 162.470.779,00	24.348.113.954,00	12.134.472.931,00
2005	39.374.257.256,00	39.440.946.185,00	- 66.688.929,00	25.138.758.816,00	12.555.165.795,00
2006	40.960.512.988,00	41.017.314.934,00	- 56.801.946,00	26.285.426.737,00	13.097.938.933,00
2007	42.791.263.537,00	43.105.024.634,00	- 313.761.097,00	27.468.142.140,00	13.869.649.839,00
2008	45.283.006.730,00	45.329.795.884,00	- 46.789.154,00	28.934.723.128,00	14.575.895.061,00
2009	47.444.678.852,00	47.270.515.058,00	+ 174.163.794,00	30.415.234.222,00	15.025.144.621,00
2010	49.085.890.532,00	48.700.166.718,00	+ 385.723.814,00	31.686.052.445,00	15.214.296.751,00
2011	50.501.365.409,35	50.176.438.366,80	+ 324.927.042,55	32.691.756.173,58	15.666.196.845,84
2012	52.579.151.586,53	52.366.161.350,55	+ 212.990.235,98	34.188.750.257,96	16.255.445.886,76
2013	54.594.055.780,99	54.352.370.574,09	+ 241.685.206,90	35.595.601.276,09	16.723.772.574,68
2014	56.453.408.891,33	56.382.065.904,37	+ 71.342.986,96	36.946.268.297,75	17.357.699.891,51
2015	58.246.843.674,13	58.259.050.446,70	- 12.206.772,57	37.885.682.307,91	18.082.937.191,34
2016	60.228.577.856,31	60.117.216.400,07	+ 111.361.456,24	38.817.292.997,30	18.661.494.038,92

Gebarungsübersicht 2016  
Sozialversicherung insgesamt

5.02

Versicherungsbereich (Versicherungsträger)	Einnahmen	Ausgaben	Saldo	Ausgaben in % der Einnahmen
	in Euro			
<b>Sozialversicherung insgesamt</b>	<b>60.228.577.856,31</b>	<b>60.117.216.400,07</b>	<b>+ 111.361.456,24</b>	<b>99,8</b>
<b>Krankenversicherung</b>	<b>17.889.460.040,76</b>	<b>17.776.142.313,94</b>	<b>+ 113.317.726,82</b>	<b>99,4</b>
Gebietskrankenkassen	13.646.690.220,18	13.556.207.080,90	+ 90.483.139,28	99,3
Betriebskrankenkassen	121.078.081,97	116.320.379,50	+ 4.757.702,47	96,1
VA für Eisenbahnen und Bergbau	602.480.251,02	601.032.994,35	+ 1.447.256,67	99,8
VA öffentlich Bediensteter	1.797.172.887,72	1.823.200.888,34	- 26.028.000,62	101,4
SVA der gewerblichen Wirtschaft	1.109.552.888,58	1.094.305.800,17	+ 15.247.088,41	98,6
SVA der Bauern	612.485.711,29	585.075.170,68	+ 27.410.540,61	95,5
<b>Pensionsversicherung der Unselbständigen</b>	<b>34.647.287.846,68</b>	<b>34.651.917.846,68</b>	<b>- 4.630.000,00</b>	<b>100,0</b>
Pensionsversicherungsanstalt	33.835.976.449,94	33.840.476.449,94	- 4.500.000,00	100,0
VA für Eisenbahnen und Bergbau	811.311.396,74	811.441.396,74	- 130.000,00	100,0
<b>Pensionsversicherung der Selbständigen</b>	<b>6.084.583.480,30</b>	<b>6.075.744.195,33</b>	<b>+ 8.839.284,97</b>	<b>99,9</b>
SVA der gewerblichen Wirtschaft	3.692.317.058,51	3.693.108.214,37	- 791.155,86	100,0
SVA der Bauern	2.351.205.129,68	2.351.505.129,68	- 300.000,00	100,0
VA des österreichischen Notariates	41.061.292,11	31.130.851,28	+ 9.930.440,83	75,8
<b>Unfallversicherung</b>	<b>1.607.246.488,57</b>	<b>1.613.412.044,12</b>	<b>- 6.165.555,55</b>	<b>100,4</b>
Allgemeine Unfallversicherungsanstalt	1.408.459.106,75	1.410.677.544,76	- 2.218.438,01	100,2
SVA der Bauern	99.199.754,37	117.614.319,71	- 18.414.565,34	118,6
VA für Eisenbahnen und Bergbau	33.220.033,44	33.132.584,63	+ 87.448,81	99,7
VA öffentlich Bediensteter	66.367.594,01	51.987.595,02	+ 14.379.998,99	78,3

Die Entwicklung der Einnahmen und Ausgaben  
in der österreichischen Sozialversicherung

2015 - 2016

5.03

Versicherungsbereich	Einnahmen			Ausgaben		
	2015	2016	Veränderung in %	2015	2016	Veränderung in %
	in Euro			in Euro		
<b>Sozialversicherung insgesamt</b>	<b>58.246.843.674,13</b>	<b>60.228.577.856,31</b>	<b>+ 3,4</b>	<b>58.259.050.446,70</b>	<b>60.117.216.400,07</b>	<b>+ 3,2</b>
<b>Krankenversicherung</b>	<b>17.119.076.707,91</b>	<b>17.889.460.040,76</b>	<b>+ 4,5</b>	<b>17.088.299.105,04</b>	<b>17.776.142.313,94</b>	<b>+ 4,0</b>
davon nach dem ASVG	13.351.264.279,54	14.036.629.453,97	+ 5,1	13.346.105.265,80	13.908.260.047,78	+ 4,2
B-KUVG	2.084.915.437,50	2.130.791.986,92	+ 2,2	2.128.693.947,01	2.188.501.295,31	+ 2,8
GSVG	1.054.295.120,92	1.109.552.888,58	+ 5,2	1.044.512.702,61	1.094.305.800,17	+ 4,8
BSVG	628.601.869,95	612.485.711,29	- 2,6	568.987.189,62	585.075.170,68	+ 2,8
<b>Pensionsversicherung</b>	<b>39.566.624.062,86</b>	<b>40.731.871.326,98</b>	<b>+ 2,9</b>	<b>39.566.007.869,52</b>	<b>40.727.662.042,01</b>	<b>+ 2,9</b>
davon nach dem ASVG	33.653.351.477,55	34.647.287.846,68	+ 3,0	33.657.961.477,55	34.651.917.846,68	+ 3,0
GSVG	3.558.985.831,21	3.692.317.058,51	+ 3,7	3.558.729.225,75	3.693.108.214,37	+ 3,8
BSVG	2.318.182.163,13	2.351.205.129,68	+ 1,4	2.318.482.163,13	2.351.505.129,68	+ 1,4
NVG	36.104.590,97	41.061.292,11	+ 13,7	30.835.003,09	31.130.851,28	+ 1,0
<b>Unfallversicherung</b>	<b>1.561.142.903,36</b>	<b>1.607.246.488,57</b>	<b>+ 3,0</b>	<b>1.604.743.472,14</b>	<b>1.613.412.044,12</b>	<b>+ 0,5</b>
davon nach dem ASVG	1.399.327.411,61	1.441.679.140,19	+ 3,0	1.440.597.934,01	1.443.810.129,39	+ 0,2
B-KUVG	63.845.670,27	66.367.594,01	+ 4,0	51.287.917,23	51.987.595,02	+ 1,4
BSVG	97.969.821,48	99.199.754,37	+ 1,3	112.857.620,90	117.614.319,71	+ 4,2

Aufgliederung der Einnahmen  
Sozialversicherung insgesamt  
2012 - 2016

Angaben in Euro

5.04

Versicherungsbereich	Jahr	Gesamt- einnahmen	d a v o n			
			Beiträge		Sonstige Beiträge <sup>2)</sup>	Sonstige Einnahmen
			für Versicherte	des Bundes <sup>1)</sup>		
<b>Sozialversicherung i n s g e s a m t</b>	<b>2012</b>	<b>52.579.151.586,53</b>	<b>41.327.173.827,86</b>	<b>7.291.186.143,51</b>	<b>254.209.197,83</b>	<b>3.706.582.417,33</b>
	<b>2013</b>	<b>54.594.055.780,99</b>	<b>43.015.566.817,86</b>	<b>7.391.118.364,56</b>	<b>264.628.411,19</b>	<b>3.922.742.187,38</b>
	<b>2014</b>	<b>56.453.408.891,33</b>	<b>44.700.654.056,10</b>	<b>7.715.278.118,61</b>	<b>277.913.773,68</b>	<b>3.759.562.942,94</b>
	<b>2015</b>	<b>58.246.843.674,13</b>	<b>46.517.526.962,92</b>	<b>7.488.870.991,65</b>	<b>287.730.497,18</b>	<b>3.952.715.222,38</b>
	<b>2016</b>	<b>60.228.577.856,31</b>	<b>48.331.828.376,61</b>	<b>7.393.106.741,39</b>	<b>299.745.609,22</b>	<b>4.203.897.129,09</b>
Krankenversicherung der Unselbständigen	2012	13.921.589.796,83	11.508.453.654,01	-	254.209.197,83	2.158.926.944,99
	2013	14.391.808.385,45	11.937.783.568,16	-	264.628.411,19	2.189.396.406,10
	2014	14.806.127.864,45	12.318.233.425,26	-	277.913.773,68	2.209.980.665,51
	2015	15.436.179.717,04	12.727.303.996,68	-	287.730.497,18	2.421.145.223,18
	2016	16.167.421.440,89	13.224.254.760,41	-	299.745.609,22	2.643.421.071,26
Krankenversicherung der Selbständigen	2012	1.448.239.845,33	1.230.698.116,99	-	-	217.541.728,34
	2013	1.501.747.507,64	1.261.727.115,73	-	-	240.020.391,91
	2014	1.557.374.765,55	1.316.125.902,70	-	-	241.248.862,85
	2015	1.682.896.990,87	1.432.899.552,16	-	-	249.997.438,71
	2016	1.722.038.599,87	1.416.084.483,48	-	-	305.954.116,39
Pensionsversicherung der Unselbständigen	2012	30.388.715.349,60	24.657.581.870,83	4.822.019.739,24	-	909.113.739,53
	2013	31.635.755.441,69	25.798.909.967,97	4.957.825.704,97	-	879.019.768,75
	2014	32.824.619.755,47	26.976.806.822,51	4.968.560.259,09	-	879.252.673,87
	2015	33.653.351.477,55	28.039.569.319,62	4.752.554.371,28	-	861.227.786,65
	2016	34.647.287.846,68	29.133.629.048,99	4.665.726.290,78	-	847.932.506,91
Pensionsversicherung der Selbständigen	2012	5.304.889.342,26	2.474.278.220,70	2.469.166.404,27	-	361.444.717,29
	2013	5.493.832.870,02	2.504.012.676,64	2.433.292.659,59	-	556.527.533,79
	2014	5.702.374.523,89	2.583.480.093,57	2.746.717.859,52	-	372.176.570,80
	2015	5.913.272.585,31	2.817.867.267,48	2.736.316.620,37	-	359.088.697,46
	2016	6.084.583.480,30	3.005.535.385,47	2.727.380.450,61	-	351.667.644,22
Unfallversicherung	2012	1.515.717.252,51	1.456.161.965,33	-	-	59.555.287,18
	2013	1.570.911.576,19	1.513.133.489,36	-	-	57.778.086,83
	2014	1.562.911.981,97	1.506.007.812,06	-	-	56.904.169,91
	2015	1.561.142.903,36	1.499.886.826,98	-	-	61.256.076,38
	2016	1.607.246.488,57	1.552.324.698,26	-	-	54.921.790,31

1) Im Bereich der Pensionsversicherung Ausfallhaftung des Bundes.

2) Mittel aus den Ausgleichsfonds gemäß §§ 447a ASVG.

Aufgliederung der Ausgaben  
Sozialversicherung insgesamt

2012 - 2016

Angaben in Euro

5.05

Versicherungsbereich	Jahr	Gesamt- ausgaben	d a v o n			
			Geld- leistungen	Sach- leistungen	Verwaltungs- und Verrechnungs- aufwand	Sonstige Ausgaben
<b>Sozialversicherung i n s g e s a m t</b>	<b>2012</b>	<b>52.366.161.350,55</b>	<b>34.188.750.257,96</b>	<b>16.255.445.886,76</b>	<b>1.090.963.088,94</b>	<b>831.002.116,89</b>
	<b>2013</b>	<b>54.352.370.574,09</b>	<b>35.595.601.276,09</b>	<b>16.723.772.574,68</b>	<b>1.129.023.639,83</b>	<b>903.973.083,49</b>
	<b>2014</b>	<b>56.382.065.904,37</b>	<b>36.946.268.297,75</b>	<b>17.357.699.891,51</b>	<b>1.160.535.772,29</b>	<b>917.561.942,82</b>
	<b>2015</b>	<b>58.259.050.446,70</b>	<b>37.885.682.307,91</b>	<b>18.082.937.191,34</b>	<b>1.176.488.312,12</b>	<b>1.113.942.635,33</b>
	<b>2016</b>	<b>60.117.216.400,07</b>	<b>38.817.292.997,30</b>	<b>18.661.494.038,92</b>	<b>1.216.144.334,25</b>	<b>1.422.285.029,60</b>
Krankenversicherung der Unselbständigen	2012	13.764.745.442,62	981.330.208,23	12.013.414.193,01	356.339.792,55	413.661.248,83
	2013	14.196.066.017,29	1.023.198.483,19	12.323.792.363,96	364.990.696,19	484.084.473,95
	2014	14.732.340.856,44	1.174.835.094,88	12.797.446.781,28	366.720.069,37	393.338.910,91
	2015	15.474.799.212,81	1.347.898.317,07	13.329.062.875,23	375.565.202,33	422.272.818,18
	2016	16.096.761.343,09	1.457.978.519,20	13.748.898.014,15	389.309.423,97	500.575.385,77
Krankenversicherung der Selbständigen	2012	1.424.218.120,98	23.054.109,33	1.294.366.270,97	74.032.101,20	32.765.639,48
	2013	1.479.489.315,99	47.644.408,84	1.320.213.939,48	75.741.925,61	35.889.042,06
	2014	1.542.375.162,37	56.760.310,61	1.368.956.655,37	79.627.543,59	37.030.652,80
	2015	1.613.499.892,23	64.860.298,11	1.424.265.878,92	83.689.437,94	40.684.277,26
	2016	1.679.380.970,85	66.818.081,07	1.484.024.673,87	91.719.155,94	36.819.059,97
Pensionsversicherung der Unselbständigen	2012	30.393.315.349,60	27.809.209.015,75	1.910.976.033,67	444.111.035,99	229.019.264,19
	2013	31.640.365.441,69	28.957.345.757,18	1.996.411.014,73	466.471.176,04	220.137.493,74
	2014	32.829.239.755,47	29.946.975.896,40	2.079.512.535,14	485.289.220,08	317.462.103,85
	2015	33.657.961.477,55	30.561.708.730,06	2.132.204.462,20	484.569.582,62	479.478.702,67
	2016	34.651.917.846,68	31.244.505.145,86	2.218.694.834,02	492.227.286,73	696.490.580,07
Pensionsversicherung der Selbständigen	2012	5.298.078.790,27	4.698.352.977,29	438.901.533,76	102.908.642,36	57.915.636,86
	2013	5.487.107.228,33	4.866.056.047,48	455.480.174,43	103.306.855,79	62.264.150,63
	2014	5.697.244.845,35	5.062.530.066,86	459.380.938,86	108.247.286,28	67.086.553,35
	2015	5.908.046.391,97	5.197.333.532,90	529.330.623,40	111.903.074,75	69.479.160,92
	2016	6.075.744.195,33	5.323.681.407,48	538.940.841,72	119.671.915,38	93.450.030,75
Unfallversicherung	2012	1.485.803.647,08	676.803.947,36	597.787.855,35	113.571.516,84	97.640.327,53
	2013	1.549.342.570,79	701.356.579,40	627.875.082,08	118.512.986,20	101.597.923,11
	2014	1.580.865.284,74	705.166.929,00	652.402.980,86	120.651.652,97	102.643.721,91
	2015	1.604.743.472,14	713.881.429,77	668.073.351,59	120.761.014,48	102.027.676,30
	2016	1.613.412.044,12	724.309.843,69	670.935.675,16	123.216.552,23	94.949.973,04

Mittel der Sozialversicherung im Vergleich zum  
Bruttoinlandsprodukt und Bundesbudget

1956 - 2016

5.06

Jahr	Brutto- inlandsprodukt <sup>1)</sup>	Bundesbudget <sup>2)</sup>	Mittel der Sozialversicherung		
	in Millionen Euro		in Mio. Euro	in Prozent des	
				Brutto- inlandsproduktes	Bundes- budgets
1956	8.670	2.260	642	7,4	28,4
1961	13.134	3.633	1.224	9,3	33,7
1966	19.515	5.251	2.222	11,4	42,3
1971	30.495	8.181	3.743	12,3	45,8
1976	55.431	16.126	7.486	13,5	46,4
1981	81.370	24.669	11.634	14,3	47,2
1986	108.752	36.219	16.325	15,0	45,1
1991	145.949	45.047	22.187	15,2	49,3
1996	182.133	54.853	28.658	15,7	52,2
2001	220.096	60.409	34.728	15,8	57,5
2006	266.478	70.561	41.018	15,4	58,1
2007	282.347	72.333	43.105	15,3	59,6
2008	291.930	76.051	45.330	15,5	59,6
2009	286.188	71.014	47.445	16,6	66,8
2010	294.627	67.287	49.086	16,7	73,0
2011	308.630	67.814	50.501	16,4	74,5
2012	317.117	72.880	52.579	16,6	72,1
2013	322.539	75.567	54.594	16,9	72,2
2014	330.418	74.653	56.454	17,1	75,6
2015	339.896	74.589	58.259	17,1	78,1
2016 <sup>3)</sup>	349.344	76.309	60.228	17,2	78,9

1) Quelle: Statistik Austria; Konzept ESVG.

2) Durch die neue Haushaltsordnung ab dem Jahre 1988 mit den Vorjahren nur bedingt vergleichbar.

3) Bruttoinlandsprodukt und Bundesbudget = vorläufige Zahlen.



Öffentliche Mittel für  
1992 -

Angaben in Euro

Jahr	Bundesbeitrag <sup>1)</sup> für				
	KV der Bauern	PV der Unselbständigen	PV der gewerblich Selbständigen	PV der Bauern <sup>2)</sup>	UV der Bauern
1992	58.631.425,00	1.802.190.795,00	879.122.112,00	752.354.018,00	19.656.766,00
1993	58.138.267,00	1.751.355.494,00	929.155.396,00	761.336.453,00	20.584.435,00
1994	59.591.724,00	1.603.795.048,00	977.625.560,00	770.082.266,00	21.473.442,00
1995	61.260.292,00	1.960.130.084,00	1.017.722.651,00	819.651.606,00	11.339.506,00
1996	62.669.273,00	2.064.430.645,00	1.006.340.123,00	841.436.088,00	22.897.248,00
1997	62.669.273,00	2.218.658.896,00	926.027.485,00	833.633.133,00	23.459.154,00
1998	44.621.120,00	2.356.651.744,00	928.551.267,00	839.238.171,00	24.460.586,00
1999	45.328.590,00	2.624.985.138,00	957.180.948,00	878.407.230,00	24.533.695,00
2000	48.159.343,00	2.211.487.177,00	1.016.180.243,00	929.441.073,00	25.261.222,00
2001	-	2.377.420.351,00	738.122.853,00	989.316.839,00	25.856.532,00
2002	-	2.691.259.282,00	1.039.262.637,00	1.031.024.745,00	25.922.208,00
2003	-	3.550.492.062,00	1.019.526.498,00	1.027.478.073,00	26.390.645,00
2004	-	3.797.924.570,00	1.038.596.097,00	1.066.660.953,00	26.515.130,00
2005	-	2.637.396.931,00	708.722.307,00	961.014.160,00	26.965.658,00
2006	-	2.720.410.889,00	656.742.752,00	1.009.715.993,00	27.252.038,00
2007	-	2.666.861.393,00	705.057.438,00	1.066.729.166,00	27.595.196,00
2008	-	2.982.344.969,00	773.876.494,00	1.147.739.367,00	28.000.621,00
2009	-	3.900.490.547,00	812.973.024,00	1.214.383.024,00	28.387.744,00
2010	-	4.166.691.292,00	1.061.049.484,00	1.253.833.321,00	28.574.879,00
2011	-	4.276.839.843,32	1.049.315.228,22	1.277.191.664,78	-
2012	-	4.822.019.739,24	1.125.920.282,17	1.343.246.122,10	-
2013	-	4.957.825.704,97	1.045.523.265,42	1.387.769.394,17	-
2014	-	4.968.560.259,09	1.309.155.412,12	1.437.562.447,40	-
2015	-	4.752.554.371,28	1.272.225.392,04	1.464.091.228,33	-
2016	-	4.665.726.290,78	1.230.634.398,20	1.496.746.052,41	-

1) Im Bereich der Pensionsversicherung ab 2005 Ausfallhaftung des Bundes.

Mit den Jahren vor 2005 nicht mehr vergleichbar.

2) Einschließlich Abgabe von land- und forstwirtschaftlichen Betrieben.

3) Wochengeld, Betriebshilfe (ab 1998), Mutter-Kind-Pass-Untersuchung.

die Sozialversicherung

2016

5.07

Beitrag zum Ausgleichsfonds der PV-Träger	Beitrag zur Schülerunfallversicherung	Ersätze für		
		Mutterschaftsleistungen <sup>3)</sup>	Jugendlichen-(Vorsorge-)untersuchungen	Ausgleichszulagen
332.160.563,00	4.360.370,00	164.835.723,00	1.235.874,00	671.433.254,00
556.664.680,00	4.360.370,00	176.715.261,00	1.480.491,00	735.839.480,00
528.706.496,00	4.360.370,00	181.064.366,00	1.642.987,00	820.771.059,00
532.726.612,00	4.360.370,00	183.770.412,00	1.654.470,00	814.119.605,00
905.784.685,00	4.360.370,00	218.282.087,00	1.563.629,00	798.065.667,00
877.449.765,00	4.360.370,00	226.188.383,00	1.495.171,00	814.436.531,00
1.001.085.005,00	4.360.370,00	244.415.965,00	1.723.945,00	796.234.675,00
1.031.305.349,00	4.360.370,00	248.142.628,00	1.554.254,00	757.544.458,00
1.017.835.440,00	4.360.370,00	247.835.948,00	1.568.207,00	738.200.185,00
1.289.071.241,00	4.360.370,00	257.984.803,00	1.512.550,00	751.404.379,00
1.674.619.805,00	4.360.000,00	273.108.063,00	1.446.888,00	766.973.371,00
929.162.183,00	4.360.000,00	267.918.841,00	1.410.791,00	793.382.990,00
1.029.932.055,00	4.360.000,00	269.084.880,00	1.227.552,00	811.248.872,00
-	4.360.000,00	281.790.959,00	4.424.927,00	813.669.687,00
-	4.360.000,00	286.876.511,00	4.581.010,00	851.233.210,00
-	4.360.000,00	292.894.255,00	4.266.478,00	930.578.230,00
-	4.360.000,00	309.014.038,00	3.815.745,00	968.521.342,00
-	4.360.000,00	324.031.965,00	3.970.622,00	982.067.387,00
-	4.360.000,00	349.405.501,00	4.290.545,00	980.274.655,00
-	4.360.000,00	327.991.034,52	4.410.609,25	975.776.883,79
-	4.360.000,00	329.037.400,98	4.956.019,63	984.758.010,62
-	4.360.000,00	343.660.092,88	4.459.702,15	1.005.262.007,98
-	4.360.000,00	360.286.105,96	5.298.233,36	1.017.109.989,94
-	4.360.000,00	370.747.022,75	5.177.822,20	987.675.862,04
-	4.360.000,00	398.151.823,63	4.248.305,06	971.134.918,55

Gebarungsergebnisse der  
(Unselbständige  
Aufgliederung der Einnahmen nach

Angaben in Euro bzw. in Prozent der Gesamteinnahmen

B e z e i c h n u n g	Alle Kranken- versicherungsträger		Gebiets- krankenkassen
<b>E i n n a h m e n insgesamt</b>	<b>17.889.460.040,76</b>	<b>100,0</b>	<b>13.646.690.220,18</b>
Beiträge für Versicherte	14.640.339.243,89	81,8	11.027.186.361,70
Unselbständig Erwerbstätige	8.408.174.042,22	47,0	7.190.617.410,31
Selbständig Erwerbstätige <sup>1)</sup>	727.134.035,49	4,1	-
Freiwillig Versicherte	123.401.082,29	0,7	120.139.204,27
Arbeitslose (Leistungsbezieher)	395.467.791,60	2,2	385.034.487,23
Pensionisten, Rentner	4.151.789.145,21	23,2	2.697.935.437,76
Kriegshinterbliebene <sup>2)</sup>	5.614.848,98	-	5.614.848,98
Asylwerber	76.963.964,15	0,4	76.963.964,15
Familienangehörige der Wehrpflichtigen	93.931,19	-	73.356,03
Zusatzbeitrag für Angehörige	15.292.907,09	0,1	11.782.220,01
Zusatzversicherung	14.666.058,54	0,1	-
Beitrag zur Spitalfinanzierung	721.741.437,13	4,0	539.025.432,96
Zuschüsse aus dem Ausgleichsfonds	299.745.609,22	1,7	299.745.609,22
Verzugszinsen und Beitragszuschläge	23.059.005,30	0,1	11.817.147,34
Vermögenserträge	32.895.819,56	0,2	15.339.544,17
Ersätze für Leistungsaufwendungen	1.833.138.115,10	10,2	1.585.747.118,25
Gebühren, Kostenbeteiligungen und Behandlungsbeiträge	675.274.190,19	3,8	428.940.660,41
Rezeptgebühren	403.116.385,62	2,3	304.899.069,69
Service-Entgelt	37.975.690,44	0,2	37.763.699,34
Kostenbeteiligungen	105.474.838,43	0,6	86.277.891,38
Behandlungsbeiträge und Kostenanteile	128.707.275,70	0,7	-
Sonstige betriebliche Erträge	384.991.471,67	2,2	277.913.779,09
Auflösung von Rücklagen	16.585,83	-	-

1) Pflichtversicherte Erwerbstätige bei der Sozialversicherungsanstalt der gewerblichen Wirtschaft sowie bei der Sozialversicherungsanstalt der Bauern.

2) Einschließlich Hinterbliebener gemäß §§ 47 und 48 HVG.

Krankenversicherungsträger 2016  
und Selbständige)

Kassenarten und Versicherungsanstalten

5.08

Betriebs- krankenkassen	VA für Eisenbahnen und Bergbau	VA öffentlich Bediensteter	SVA der gewerblichen Wirtschaft	SVA der Bauern
<b>121.078.081,97</b>	<b>602.480.251,02</b>	<b>1.797.172.887,72</b>	<b>1.109.552.888,58</b>	<b>612.485.711,29</b>
106.177.889,53	524.231.195,48	1.566.659.313,70	904.875.997,63	511.208.485,85
58.930.674,00	217.731.379,13	940.894.578,78	-	-
-	-	-	566.850.506,53	160.283.528,96
89.576,90	929.325,48	162.261,78	1.769.104,44	311.609,42
330.151,51	2.766.679,13	7.336.473,73	-	-
41.723.698,11	278.332.073,73	512.687.382,95	281.853.156,26	339.257.396,40
-	-	-	-	-
-	-	-	-	-
436,64	2.596,00	12.071,59	5.444,13	26,80
189.952,28	496.823,87	2.130.526,62	633.536,66	59.847,65
-	-	-	14.666.058,54	-
4.913.400,09	23.972.318,14	103.436.018,25	39.098.191,07	11.296.076,62
-	-	-	-	-
576,88	10.381,24	30.672,93	10.738.020,37	462.206,54
2.031.260,79	3.052.586,99	9.149.793,64	180.376,84	3.142.257,13
6.551.844,65	40.500.334,51	107.109.027,05	67.141.844,87	26.087.945,77
5.008.944,88	29.979.866,46	99.689.215,65	78.569.090,62	33.086.412,17
3.539.249,05	15.456.795,08	40.543.027,52	23.489.712,56	15.188.531,72
211.991,10	-	-	-	-
1.257.704,73	2.263.143,28	10.657.522,90	999.778,91	4.018.797,23
-	12.259.928,10	48.488.665,23	54.079.599,15	13.879.083,22
1.290.979,41	4.705.886,34	14.534.864,75	48.047.558,25	38.498.403,83
16.585,83	-	-	-	-

Gebarungsergebnisse der  
(Unselbständige  
Aufgliederung der Ausgaben nach

Angaben in Euro bzw. in Prozent der Gesamteinnahmen

B e z e i c h n u n g	Alle Kranken- versicherungsträger		Gebiets- krankenkassen
<b>A u s g a b e n insgesamt</b>	<b>17.776.142.313,94</b>	<b>99,4</b>	<b>13.556.207.080,90</b>
Versicherungsleistungen insgesamt	16.757.719.288,29	93,7	12.804.530.148,15
Ärztliche Hilfe und gleichgestellte Leistungen	4.241.593.610,59	23,7	3.197.986.647,55
Heilmittel (Arzneien)	3.439.003.506,90	19,2	2.676.759.513,45
Heilbehelfe und Hilfsmittel	268.048.932,20	1,5	190.984.080,12
Zahnbehandlung	732.475.458,55	4,1	571.250.429,19
Zahnersatz	275.214.514,26	1,5	181.649.794,50
Verpflegskosten und sonstige Leistungen	458.870.174,42	2,6	329.586.196,47
Überweisung an den Krankenanstaltenfonds	4.547.894.467,96	25,4	3.402.889.700,27
Medizinische Hauskrankenpflege	18.941.991,88	0,1	14.765.469,58
Krankengeld	703.694.314,19	3,9	632.399.466,59
Rehabilitationsgeld	313.606.519,94	1,8	309.154.451,75
Mutterschaftsleistungen	680.326.234,50	3,8	569.403.878,43
Arzt(Hebammen)hilfe	45.964.785,35	0,3	37.373.352,71
Anstalts(Entbindungsheim)pflge	131.088.998,51	0,7	120.683.969,50
Wochengeld	502.719.086,84	2,8	411.346.556,22
Betriebshilfe	553.363,80	-	-
Medizinische Rehabilitation	444.415.783,62	2,5	289.182.580,21
Gesundheitsfestigung und Krankheitsverhütung	93.660.390,87	0,5	22.173.431,67
Früherkennung von Krankheiten und Gesundheitsförderung	220.212.404,54	1,2	169.421.387,63
Bestattungskostenzuschuss	6.540,60	-	-
Fahrtspesen und Transportkosten für Leistungsempfänger	233.088.912,27	1,3	177.489.749,51
Vertrauensärztlicher Dienst und sonstige Betreuung	86.665.531,00	0,5	69.433.371,23
Verwaltungs- und Verrechnungsaufwand	481.028.579,91	2,7	290.443.731,65
Abschreibungen	82.671.068,99	0,5	53.318.002,36
Überweisungen an den Ausgleichsfonds	173.610.017,89	1,0	173.610.017,89
Sonstige betriebliche Aufwendungen	95.513.391,10	0,5	66.035.543,73
Zuweisung an Rücklagen	185.599.967,76	1,1	168.269.637,12

Krankenversicherungsträger 2016  
und Selbständige)

Kassenarten und Versicherungsanstalten

5.09

Betriebs- krankenkassen	VA für Eisenbahnen und Bergbau	VA öffentlich Bediensteter	SVA der gewerblichen Wirtschaft	SVA der Bauern
<b>116.320.379,50</b>	<b>601.032.994,35</b>	<b>1.823.200.888,34</b>	<b>1.094.305.800,17</b>	<b>585.075.170,68</b>
114.028.353,43	561.686.025,24	1.726.632.006,53	1.013.657.722,19	537.185.032,75
28.797.214,04	144.403.947,03	454.527.622,40	289.308.787,28	126.569.392,29
24.806.352,03	117.610.660,57	280.076.328,73	209.425.908,73	130.324.743,39
2.411.446,18	7.475.557,58	25.741.713,03	21.042.797,87	20.393.337,42
3.723.970,98	18.250.074,80	71.291.257,37	48.901.383,60	19.058.342,61
2.654.345,50	13.683.278,58	45.051.436,54	18.751.560,36	13.424.098,78
1.264.734,73	6.459.924,14	81.621.103,26	36.548.221,63	3.389.994,19
35.961.516,38	163.105.989,64	484.209.498,92	282.656.958,87	179.070.803,88
138.128,80	526.643,66	1.161.201,24	1.319.742,33	1.030.806,27
3.165.662,02	18.164.683,61	15.047.653,44	34.916.848,53	-
689.746,97	1.872.924,62	1.889.396,60	-	-
938.872,97	4.241.877,06	72.875.721,17	21.980.234,00	10.885.650,87
110.433,24	289.746,66	7.318.378,37	359.285,20	513.589,17
128.297,64	772.815,03	5.381.660,64	1.482.723,26	2.639.532,44
700.142,09	3.179.315,37	60.175.682,16	19.591.008,47	7.726.382,53
-	-	-	547.217,07	6.146,73
3.980.331,21	24.086.063,69	98.547.218,49	18.035.187,23	10.584.402,79
1.358.274,31	13.086.917,64	50.694.287,86	3.844.645,14	2.502.834,25
1.207.310,96	12.289.022,33	17.769.250,89	13.239.129,11	6.286.303,62
6.540,60	-	-	-	-
2.157.931,03	11.075.236,40	20.364.516,18	10.439.351,18	11.562.127,97
765.974,72	5.353.223,89	5.763.800,41	3.246.966,33	2.102.194,42
757.560,22	31.959.585,59	66.148.546,51	52.724.758,36	38.994.397,58
713.151,12	2.681.395,78	9.538.386,25	16.252.281,25	167.852,23
-	-	-	-	-
726.446,91	3.411.667,96	11.659.361,24	6.656.317,73	7.024.053,53
94.867,82	1.294.319,78	9.222.587,81	5.014.720,64	1.703.834,59

Aufgliederung des Leistungsaufwandes in der Krankenversicherung  
nach Versicherten und Angehörigen <sup>1)</sup>

im Jahre 2016

5.10

Bezeichnung		Krankenversicherung der		
		Unselbständigen	Gewerblichen Selbständigen	Bauern
		in Euro		
<b>Leistungsaufwand insgesamt</b>	<b>Vers. + Angeh.</b>	<b>15.206.876.533,35</b>	<b>1.013.657.722,19</b>	<b>537.185.032,75</b>
	<b>Versicherte</b>	<b>13.354.593.512,50</b>	<b>907.418.697,01</b>	<b>456.368.982,69</b>
	<b>Angehörige</b>	<b>1.852.283.020,85</b>	<b>106.239.025,18</b>	<b>80.816.050,06</b>
Ärztliche Hilfe und gleichgestellte Leistungen	Vers. + Angeh.	3.825.715.431,02	289.308.787,28	126.569.392,29
	Versicherte	3.159.650.194,05	253.942.960,80	90.850.196,56
	Angehörige	666.065.236,97	35.365.826,48	35.719.195,73
Heilmittel (Arzneien)	Vers. + Angeh.	3.099.252.854,78	209.425.908,73	130.324.743,39
	Versicherte	2.807.046.005,74	194.324.481,45	118.676.505,64
	Angehörige	292.206.849,04	15.101.427,28	11.648.237,75
Heilbehelfe und Hilfsmittel	Vers. + Angeh.	226.612.796,91	21.042.797,87	20.393.337,42
	Versicherte	190.015.913,17	18.274.788,52	17.204.288,46
	Angehörige	36.596.883,74	2.768.009,35	3.189.048,96
Zahnbehandlung	Vers. + Angeh.	664.515.732,34	48.901.383,60	19.058.342,61
	Versicherte	532.469.849,26	36.814.921,29	14.498.206,07
	Angehörige	132.045.883,08	12.086.462,31	4.560.136,54
Zahnersatz	Vers. + Angeh.	243.038.855,12	18.751.560,36	13.424.098,78
	Versicherte	198.666.978,55	17.936.920,18	12.510.644,20
	Angehörige	44.371.876,57	814.640,18	913.454,58
Anstaltspflege <sup>2)</sup>	Vers. + Angeh.	4.505.098.663,81	319.205.180,50	182.460.798,07
	Versicherte	4.010.535.972,86	286.512.143,21	166.768.876,10
	Angehörige	494.562.690,95	32.693.037,29	15.691.921,97
Medizinische Hauskrankenpflege	Vers. + Angeh.	16.591.443,28	1.319.742,33	1.030.806,27
	Versicherte	14.448.324,78	1.304.783,89	906.159,97
	Angehörige	2.143.118,50	14.958,44	124.646,30
Krankengeld	Vers. + Angeh.	668.777.465,66	34.916.848,53	-
	Versicherte	668.777.465,66	34.916.848,53	-
	Angehörige	-	-	-
Rehabilitationsgeld	Vers. + Angeh.	313.606.519,94	-	-
	Versicherte	313.606.519,94	-	-
	Angehörige	-	-	-
Mutterschaftsleistungen	Vers. + Angeh.	647.460.349,63	21.980.234,00	10.885.650,87
	Versicherte	626.313.275,64	21.525.727,51	8.542.336,45
	Angehörige	21.147.073,99	454.506,49	2.343.314,42
Medizinische Rehabilitation	Vers. + Angeh.	415.796.193,60	18.035.187,23	10.584.402,79
	Versicherte	335.256.527,58	13.753.493,15	7.792.052,30
	Angehörige	80.539.666,02	4.281.694,08	2.792.350,49
Gesundheitsfestigung und Krankheitsverhütung	Vers. + Angeh.	87.312.911,48	3.844.645,14	2.502.834,25
	Versicherte	74.903.908,25	3.556.351,54	1.915.465,66
	Angehörige	12.409.003,23	288.293,60	587.368,59
Früherkennung von Krankheiten und Gesundheitsförderung	Vers. + Angeh.	200.686.971,81	13.239.129,11	6.286.303,62
	Versicherte	171.246.313,12	11.805.520,79	4.578.739,59
	Angehörige	29.440.658,69	1.433.608,32	1.707.564,03
Bestattungskostenzuschuss	Vers. + Angeh.	6.540,60	-	-
	Versicherte	6.540,60	-	-
	Angehörige	-	-	-
Fahrtspesen und Transportkosten für Leistungsempfänger	Vers. + Angeh.	211.087.433,12	10.439.351,18	11.562.127,97
	Versicherte	189.273.424,67	9.843.071,89	10.619.526,91
	Angehörige	21.814.008,45	596.279,29	942.601,06
Vertrauensärztlicher Dienst und sonstige Betreuung	Vers. + Angeh.	81.316.370,25	3.246.966,33	2.102.194,42
	Versicherte	62.376.298,63	2.906.684,26	1.505.984,78
	Angehörige	18.940.071,62	340.282,07	596.209,64

1) Mitversicherte ohne Beitragsleistung.

2) Verpflegskosten und sonstige Leistungen sowie Überweisung an den Krankenanstaltenfonds.

Leistungsaufwand für Angehörige <sup>1)</sup> in der Krankenversicherung  
nach Versicherungsträgern und Leistungsarten  
im Jahre 2016

Angaben in Euro

5.11

Versicherungsträger	Leistungs- aufwand insgesamt	Ärztliche Hilfe und gleichgestellte Leistungen	Heilmittel (Arzneien)	Zahnbehandlung und Zahnersatz	Anstalts- pflege <sup>2)</sup>	Sonstige Leistungen
<b>Alle KV-Träger</b>	<b>2.039.338.096,09</b>	<b>737.150.259,18</b>	<b>318.956.514,07</b>	<b>194.792.453,26</b>	<b>542.947.650,21</b>	<b>245.491.219,37</b>
Gebietskrankenkassen	1.357.748.243,35	471.458.915,97	238.468.458,66	120.066.043,74	376.411.119,50	151.343.705,48
Betriebskrankenkassen	15.832.181,89	4.684.731,48	2.741.938,55	1.403.002,61	5.187.204,93	1.815.304,32
VA für Eisenbahnen und Bergbau	97.244.978,08	26.291.645,46	17.387.292,38	7.248.208,80	33.748.082,22	12.569.749,22
VA öffentlich Bediensteter <sup>3)</sup>	381.457.617,53	163.629.944,06	33.609.159,45	47.700.504,50	79.216.284,30	57.301.725,22
SVA der gewerblichen Wirtschaft	106.239.025,18	35.365.826,48	15.101.427,28	12.901.102,49	32.693.037,29	10.177.631,64
SVA der Bauern	80.816.050,06	35.719.195,73	11.648.237,75	5.473.591,12	15.691.921,97	12.283.103,49

1) Mitversicherte ohne Beitragsleistung.

2) Verpflegskosten und sonstige Leistungen sowie Überweisung an den Krankenanstaltenfonds.

3) Bei der Versicherungsanstalt öffentlich Bediensteter Leistungen für Angehörige geschätzt.



Gebarungsergebnisse in der Krankenversicherung  
Übersicht nach Versicherungsträgern

Berichtsjahr: 2016

Angaben in Euro

5.12

Versicherungsträger	Einnahmen	Ausgaben	Saldo	
			absolut	in % der Einnahmen
<b>Alle KV-Träger</b>	<b>17.889.460.040,76</b>	<b>17.776.142.313,94</b>	<b>+ 113.317.726,82</b>	<b>+ 0,6</b>
Gebietskrankenkassen	13.646.690.220,18	13.556.207.080,90	+ 90.483.139,28	+ 0,7
Wien	3.447.997.535,89	3.390.979.107,63	+ 57.018.428,26	+ 1,7
Niederösterreich	2.299.381.152,93	2.299.381.152,93	-	-
Burgenland	390.488.096,28	390.488.096,28	-	-
Oberösterreich	2.340.469.960,27	2.322.530.418,76	+ 17.939.541,51	+ 0,8
Steiermark	1.790.085.277,42	1.790.085.277,42	-	-
Kärnten	847.884.086,39	847.884.086,39	-	-
Salzburg	854.818.408,21	839.293.238,70	+ 15.525.169,51	+ 1,8
Tirol	1.069.537.565,96	1.069.537.565,96	-	-
Vorarlberg	606.028.136,83	606.028.136,83	-	-
Betriebskrankenkassen	121.078.081,97	116.320.379,50	+ 4.757.702,47	+ 3,9
Austria Tabak	5.776.779,80	5.980.482,24	- 203.702,44	- 3,5
Verkehrsbetriebe	43.062.613,43	42.984.728,46	+ 77.884,97	+ 0,2
Mondi	6.358.914,13	5.839.108,03	+ 519.806,10	+ 8,2
VABS	31.313.584,51	30.623.905,76	+ 689.678,75	+ 2,2
Zeltweg	10.272.514,10	9.266.920,02	+ 1.005.594,08	+ 9,8
Kapfenberg	24.293.676,00	21.625.234,99	+ 2.668.441,01	+ 11,0
VA für Eisenbahnen und Bergbau	602.480.251,02	601.032.994,35	+ 1.447.256,67	+ 0,2
Abteilung A	268.861.151,82	235.732.587,38	+ 33.128.564,44	+ 12,3
Abteilung B	333.619.099,20	365.300.406,97	- 31.681.307,77	- 9,5
VA öffentlich Bediensteter	1.797.172.887,72	1.823.200.888,34	- 26.028.000,62	- 1,4
SVA der gewerblichen Wirtschaft	1.109.552.888,58	1.094.305.800,17	+ 15.247.088,41	+ 1,4
SVA der Bauern	612.485.711,29	585.075.170,68	+ 27.410.540,61	+ 4,5

Kopfquoten <sup>1)</sup> in der Krankenversicherung der Unselbständigen  
im Jahre 2016

Angaben in Euro

5.13

Bezeichnung	KV der Unselbständigen insgesamt	Gebietskrankenkassen	Betriebskrankenkassen	VA für Eisenbahnen und Bergbau	VA öffentlich Bediensteter
<b>Einnahmen insgesamt</b>	<b>2.621,12</b>	<b>2.528,90</b>	<b>3.268,85</b>	<b>3.588,93</b>	<b>3.169,97</b>
Beitragseinnahmen	2.143,96	2.043,48	2.866,57	3.122,80	2.763,38
<b>Ausgaben insgesamt</b>	<b>2.609,66</b>	<b>2.512,14</b>	<b>3.140,40</b>	<b>3.580,31</b>	<b>3.215,88</b>
Ärztliche Hilfe und gleichgestellte Leistungen	620,24	592,63	777,46	860,20	801,73
Heilmittel (Arzneien)	502,46	496,04	669,72	700,60	494,02
Heilbehelfe und Hilfsmittel	36,74	35,39	65,10	44,53	45,40
Zahnbehandlung	107,73	105,86	100,54	108,71	125,75
Zahnersatz	39,40	33,66	71,66	81,51	79,46
Anstaltspflege <sup>2)</sup>	730,38	691,67	1.005,03	1.010,09	998,05
Medizinische Hauskrankenpflege	2,69	2,74	3,73	3,14	2,05
Krankengeld	108,42	117,19	85,47	108,21	26,54
Rehabilitationsgeld	50,84	57,29	18,62	11,16	3,33
Mutterschaftsleistungen	104,97	105,52	25,35	25,27	128,54
Medizinische Rehabilitation	67,41	53,59	107,46	143,48	173,82
Gesundheitsfestigung und Krankheitsverhütung	14,16	4,11	36,67	77,96	89,42
Früherkennung von Krankheiten und Gesundheitsförderung	32,54	31,40	32,59	73,20	31,34
Bestattungskostenzuschuss	-	-	0,18	-	-
Fahrtspesen und Transportkosten für Leistungsempfänger	34,22	32,89	58,26	65,97	35,92
Vertrauensärztlicher Dienst und sonstige Betreuung	13,18	12,87	20,68	31,89	10,17
Verwaltungs- und Verrechnungsaufwand	63,12	53,82	20,45	190,38	116,68
Sonstige Ausgaben	81,16	85,47	41,43	44,01	53,66

1) Errechnet aufgrund des durchschnittlichen Gesamtstandes der direkt Versicherten.

2) Verpflegskosten und sonstige Leistungen sowie Überweisung an den Krankenanstaltenfonds.

Kopfquoten <sup>1)</sup> in der Krankenversicherung  
2010 -

Angaben in Euro

Versicherungsträger	Kopfquote der Einnahmen					
	2010	2011	2012	2013	2014	2015
<b>Alle KV-Träger</b>	<b>2.270,81</b>	<b>2.284,57</b>	<b>2.321,55</b>	<b>2.366,76</b>	<b>2.408,80</b>	<b>2.484,13</b>
Gebietskrankenkassen	2.239,73	2.249,62	2.294,97	2.342,15	2.382,69	2.451,49
Wien	2.530,09	2.518,68	2.574,35	2.637,62	2.613,58	2.639,48
Niederösterreich	2.199,40	2.215,19	2.235,89	2.288,05	2.337,27	2.398,50
Burgenland	2.164,65	2.136,44	2.194,29	2.162,79	2.221,76	2.287,33
Oberösterreich	2.137,68	2.188,93	2.231,71	2.286,87	2.358,81	2.420,89
Steiermark	2.153,81	2.170,50	2.200,46	2.224,88	2.244,11	2.361,09
Kärnten	2.263,70	2.281,03	2.324,07	2.263,00	2.401,77	2.553,95
Salzburg	2.126,63	2.107,35	2.176,64	2.232,50	2.291,94	2.356,29
Tirol	2.038,33	2.020,20	2.091,26	2.182,27	2.254,85	2.328,00
Vorarlberg	2.125,10	2.146,85	2.205,03	2.269,66	2.322,46	2.404,55
Betriebskrankenkassen	2.862,87	2.936,14	3.036,73	3.083,07	3.031,02	3.192,19
Austria Tabak	3.179,54	3.176,34	3.319,18	3.381,66	3.418,00	3.454,26
Verkehrsbetriebe	2.731,45	2.770,42	2.878,07	2.865,71	2.661,23	2.965,88
Mondi	3.271,84	3.254,07	3.370,30	3.472,00	3.454,28	3.674,61
VABS	2.930,54	2.987,06	3.081,09	3.176,39	3.243,70	3.260,52
Zeltweg	3.033,72	3.198,26	3.273,11	3.417,74	3.436,73	3.543,09
Kapfenberg	2.758,21	2.935,63	3.030,74	3.078,70	3.124,71	3.234,74
VA für Eisenbahnen und Bergbau	3.100,21	3.201,99	3.268,65	3.344,06	3.420,36	3.515,87
VA öffentlich Bediensteter	2.918,62	2.986,40	2.979,69	3.017,13	3.071,45	3.131,98
SVA der gewerblichen Wirtschaft	1.716,12	1.714,20	1.718,95	1.749,16	1.804,42	1.907,68
SVA der Bauern	1.953,81	1.931,07	1.975,04	2.032,15	2.058,11	2.230,39

1) Errechnet aufgrund des durchschnittlichen Gesamtstandes der direkt Versicherten.

nach Versicherungsträgern

2016

5.14

	Kopfquote der Ausgaben						
2016	2010	2011	2012	2013	2014	2015	2016
<b>2.550,73</b>	<b>2.214,60</b>	<b>2.239,93</b>	<b>2.294,24</b>	<b>2.334,31</b>	<b>2.395,73</b>	<b>2.479,67</b>	<b>2.534,56</b>
2.528,90	2.185,23	2.216,51	2.268,93	2.313,53	2.374,44	2.457,27	2.512,14
2.722,68	2.472,06	2.510,72	2.528,52	2.541,47	2.600,70	2.652,98	2.677,66
2.483,62	2.166,92	2.186,32	2.235,88	2.288,07	2.337,26	2.398,51	2.483,61
2.361,29	2.114,61	2.124,30	2.194,28	2.162,77	2.221,75	2.287,33	2.361,29
2.505,30	2.094,41	2.141,23	2.219,50	2.254,39	2.333,32	2.436,43	2.486,11
2.439,65	2.072,22	2.099,18	2.143,09	2.224,88	2.256,69	2.361,09	2.439,66
2.549,97	2.172,49	2.185,49	2.285,76	2.307,76	2.407,33	2.536,83	2.549,98
2.436,24	2.078,02	2.078,20	2.129,24	2.180,98	2.247,91	2.342,88	2.392,00
2.421,31	1.974,42	2.020,21	2.091,27	2.182,28	2.254,84	2.344,06	2.421,30
2.467,10	2.100,45	2.146,86	2.205,04	2.269,66	2.322,45	2.416,46	2.467,09
3.268,85	2.776,42	2.821,37	2.991,08	3.011,58	3.060,72	3.094,36	3.140,40
3.585,83	3.127,58	3.117,14	3.230,85	3.409,23	3.318,23	3.341,14	3.712,26
3.027,67	2.702,70	2.789,82	3.005,11	3.012,86	2.970,76	2.990,29	3.022,20
3.709,98	2.899,69	2.885,11	2.867,31	3.201,61	3.392,70	3.443,95	3.406,70
3.357,31	2.865,35	2.907,98	3.081,93	3.048,71	3.191,67	3.285,33	3.283,38
3.683,22	2.889,33	2.898,99	3.018,22	3.092,94	3.206,50	3.245,49	3.322,68
3.293,61	2.616,78	2.637,07	2.804,81	2.783,98	2.871,75	2.857,15	2.931,84
3.588,93	3.064,15	3.147,51	3.248,01	3.288,71	3.367,85	3.487,16	3.580,31
3.169,97	2.799,95	2.833,29	2.943,41	2.950,55	3.029,75	3.161,66	3.215,88
1.960,64	1.749,06	1.704,98	1.738,17	1.780,47	1.831,28	1.889,95	1.933,69
2.191,94	1.824,73	1.841,31	1.857,14	1.896,55	1.954,31	2.018,87	2.093,85

Die Entwicklung der Kopfquoten <sup>1)</sup>  
in der Krankenversicherung der Unselbständigen  
2012 - 2016

Angaben in Euro

5.15

Bezeichnung	2012	2013	2014	2015	2016
<b>Einnahmen insgesamt</b>	<b>2.391,71</b>	<b>2.438,05</b>	<b>2.480,07</b>	<b>2.548,54</b>	<b>2.621,12</b>
Beitragseinnahmen	1.977,14	2.022,33	2.063,34	2.101,30	2.143,96
<b>Ausgaben insgesamt</b>	<b>2.364,75</b>	<b>2.404,90</b>	<b>2.467,71</b>	<b>2.554,93</b>	<b>2.609,66</b>
Ärztliche Hilfe und gleichgestellte Leistungen	569,15	588,13	595,01	607,71	620,24
Heilmittel (Arzneien)	465,09	462,24	481,71	499,46	502,46
Heilbehelfe und Hilfsmittel	35,62	35,89	36,42	36,61	36,74
Zahnbehandlung	97,76	98,08	99,32	102,25	107,73
Zahnersatz	38,12	37,58	38,85	39,82	39,40
Anstaltspflege <sup>2)</sup>	690,69	693,07	711,64	726,95	730,38
Medizinische Hauskrankenpflege	2,53	2,68	2,69	2,82	2,69
Krankengeld	98,63	102,88	108,34	107,67	108,42
Rehabilitationsgeld	-	-	15,43	40,98	50,84
Mutterschaftsleistungen	95,92	96,52	100,01	101,51	104,97
Medizinische Rehabilitation	57,80	59,92	62,36	65,65	67,41
Gesundheitsfestigung und Krankheitsverhütung	13,35	13,23	14,07	14,76	14,16
Früherkennung von Krankheiten und Gesundheitsförderung	22,41	25,29	27,96	29,81	32,54
Bestattungskostenzuschuss	-	-	-	-	-
Fahrtspesen und Transportkosten für Leistungsempfänger	32,80	32,91	33,57	33,87	34,22
Vertrauensärztlicher Dienst und sonstige Betreuung	12,59	12,64	13,01	13,33	13,18
Sonstige Ausgaben	132,29	143,84	127,32	131,73	144,28

1) Errechnet aufgrund des durchschnittlichen Gesamtstandes der direkt Versicherten.

2) Verpflegskosten und sonstige Leistungen sowie Überweisung an den Krankenanstaltenfonds.

Die Entwicklung der Beitragseinnahmen (ohne Beitrag zur Spitalfinanzierung) nach Versichertenkategorien  
in der Krankenversicherung der Unselbständigen

1997 - 2016

Angaben in Euro

5.16

Jahr	Beitrags- einnahmen insgesamt	davon Beiträge für				
		Erwerbstätige	Freiwillig Versicherte	Arbeitslose	Pensionisten, Rentner	Sonstige
1997	6.463.065.558,00	4.366.633.649,00	108.947.261,00	394.345.908,00	1.522.340.356,00	70.798.384,00
1998	6.637.146.574,00	4.508.283.831,00	105.933.301,00	385.881.195,00	1.566.407.782,00	70.640.465,00
1999	6.847.187.634,00	4.664.854.691,00	105.004.687,00	369.915.554,00	1.631.064.076,00	76.348.626,00
2000	7.050.848.237,00	4.820.498.390,00	99.318.256,00	349.928.417,00	1.702.895.504,00	78.207.670,00
2001	7.240.312.518,00	4.907.131.188,00	100.247.552,00	359.818.909,00	1.779.677.997,00	93.436.872,00
2002	7.341.586.969,00	4.975.331.603,00	102.102.348,00	342.079.716,00	1.826.115.985,00	95.957.317,00
2003	7.519.706.875,00	5.087.335.143,00	104.260.497,00	344.870.097,00	1.884.537.244,00	98.703.894,00
2004	8.003.477.182,00	5.363.571.362,00	112.116.615,00	350.646.896,00	2.072.757.059,00	104.385.250,00
2005	8.345.937.473,00	5.622.591.274,00	114.074.148,00	209.150.041,00	2.283.090.845,00	117.031.165,00
2006	8.725.665.027,00	5.891.082.217,00	115.511.494,00	215.215.098,00	2.385.846.364,00	118.009.854,00
2007	9.084.126.089,00	6.170.237.173,00	116.949.103,00	205.682.141,00	2.473.357.361,00	117.900.311,00
2008	9.688.139.267,00	6.646.924.757,00	119.415.277,00	207.930.268,00	2.672.724.471,00	41.144.494,00
2009	9.918.799.975,00	6.685.809.851,00	121.771.974,00	253.283.266,00	2.818.497.050,00	39.437.834,00
2010	10.186.112.175,00	6.830.448.531,00	120.908.309,00	272.695.553,00	2.925.620.911,00	36.438.871,00
2011	10.555.229.610,54	7.105.441.689,23	112.609.697,62	286.175.107,02	3.016.447.776,20	34.555.340,47
2012	10.925.236.026,85	7.333.520.936,36	113.950.322,02	299.389.244,96	3.144.278.794,32	34.096.729,19
2013	11.333.309.069,96	7.586.408.361,23	113.076.943,57	325.192.617,58	3.272.355.945,80	36.275.201,78
2014	11.694.860.120,51	7.818.491.531,21	115.687.562,32	343.749.321,19	3.377.035.028,19	39.896.677,60
2015	12.082.429.226,19	8.073.905.003,94	118.522.047,98	376.508.217,12	3.455.433.791,27	58.060.165,88
2016	12.552.907.590,97	8.408.174.042,22	121.320.368,43	395.467.791,60	3.530.678.592,55	97.266.796,17

Vergleichende Gegenüberstellung  
der Gebarungsergebnisse in der Krankenversicherung der Unselbständigen <sup>1)</sup>  
2014 - 2016

5.17

Bezeichnung	2014	2015	2016	2014	2015	2016
	in Euro			in Prozent der Einnahmen		
<b>Einnahmen</b>	<b>14.806.127.864,45</b>	<b>15.436.179.717,04</b>	<b>16.167.421.440,89</b>	<b>100,0</b>	<b>100,0</b>	<b>100,0</b>
<b>Ausgaben</b>	<b>14.732.340.856,44</b>	<b>15.474.799.212,81</b>	<b>16.096.761.343,09</b>	<b>99,5</b>	<b>100,2</b>	<b>99,6</b>
<b>Saldo</b>	<b>+ 73.787.008,01</b>	<b>- 38.619.495,77</b>	<b>+ 70.660.097,80</b>	<b>+ 0,5</b>	<b>- 0,2</b>	<b>+ 0,4</b>
Ärztliche Hilfe und gleichgestellte Leistungen	3.552.213.294,72	3.680.838.120,05	3.825.715.431,02	24,0	23,8	23,7
Heilmittel (Arzneien)	2.875.816.619,05	3.025.186.862,60	3.099.252.854,78	19,4	19,6	19,2
Heilbehelfe und Hilfsmittel	217.425.565,62	221.743.746,88	226.612.796,91	1,5	1,4	1,4
Zahnbehandlung, Zahnersatz	824.924.524,60	860.472.434,19	907.554.587,46	5,6	5,6	5,6
Anstaltspflege <sup>2)</sup>	4.248.542.115,93	4.403.015.784,02	4.505.098.663,81	28,7	28,5	27,9
Medizinische Hauskrankenpflege	16.066.326,90	17.076.057,09	16.591.443,28	0,1	0,1	0,1
Krankengeld	646.781.290,38	652.137.511,55	668.777.465,66	4,4	4,2	4,1
Rehabilitationsgeld	92.136.932,11	248.191.263,93	313.606.519,94	0,6	1,6	1,9
Mutterschaftsleistungen	597.085.315,10	614.811.833,53	647.460.349,63	4,0	4,0	4,0
Medizinische Rehabilitation	372.299.824,42	397.663.171,02	415.796.193,60	2,5	2,6	2,6
Gesundheitsfestigung und Krankheitsverhütung	83.982.303,38	89.395.005,20	87.312.911,48	0,6	0,6	0,5
Früherkennung von Krankheiten und Gesundheitsförderung	166.930.918,38	180.552.012,71	200.686.971,81	1,1	1,2	1,3
Bestattungskostenzuschuss	8.720,80	7.146,33	6.540,60	-	-	-
Fahrtspesen und Transportkosten für Leistungsempfänger	200.407.620,24	205.133.189,29	211.087.433,12	1,4	1,3	1,3
Vertrauensärztlicher Dienst und sonstige Betreuung	77.660.504,53	80.737.053,91	81.316.370,25	0,5	0,5	0,5
Sonstige Ausgaben	760.058.980,28	797.838.020,51	889.884.809,74	5,1	5,2	5,5

1) Nach dem ASVG und B-KUVG eingerichtete Versicherungsträger.

2) Verpflegskosten und sonstige Leistungen sowie Überweisung an den Krankenanstaltenfonds.

Vergleichende Gegenüberstellung  
der Gebarungsergebnisse in der Krankenversicherung der Selbständigen <sup>1)</sup>  
2014 - 2016

5.18

Bezeichnung	2014	2015	2016	2014	2015	2016
	in Euro			in Prozent der Einnahmen		
<b>Einnahmen</b>	<b>1.557.374.765,55</b>	<b>1.682.896.990,87</b>	<b>1.722.038.599,87</b>	<b>100,0</b>	<b>100,0</b>	<b>100,0</b>
<b>Ausgaben</b>	<b>1.542.375.162,37</b>	<b>1.613.499.892,23</b>	<b>1.679.380.970,85</b>	<b>99,0</b>	<b>95,9</b>	<b>97,5</b>
<b>Saldo</b>	<b>+ 14.999.603,18</b>	<b>+ 69.397.098,64</b>	<b>+ 42.657.629,02</b>	<b>+ 1,0</b>	<b>+ 4,1</b>	<b>+ 2,5</b>
Ärztliche Hilfe und gleichgestellte Leistungen	394.428.395,98	407.509.905,53	415.878.179,57	25,3	24,2	24,2
Heilmittel (Arzneien)	317.866.174,33	329.478.937,62	339.750.652,12	20,4	19,6	19,7
Heilbehelfe und Hilfsmittel	34.320.958,13	36.485.214,84	41.436.135,29	2,2	2,2	2,4
Zahnbehandlung, Zahnersatz	96.505.947,08	96.910.553,26	100.135.385,35	6,2	5,7	5,8
Anstaltspflege <sup>2)</sup>	444.979.058,64	471.557.608,54	501.665.978,57	28,6	28,0	29,1
Medizinische Hauskrankenpflege	2.194.210,06	2.274.460,75	2.350.548,60	0,1	0,1	0,1
Krankengeld	26.756.811,06	33.283.384,88	34.916.848,53	1,7	2,0	2,0
Mutterschaftsleistungen	30.298.933,15	32.032.486,79	32.865.884,87	1,9	1,9	1,9
Medizinische Rehabilitation	26.402.529,72	26.567.389,95	28.619.590,02	1,7	1,6	1,7
Gesundheitsfestigung und Krankheitsverhütung	6.202.698,83	6.602.175,64	6.347.479,39	0,4	0,4	0,4
Früherkennung von Krankheiten und Gesundheitsförderung	16.822.822,03	17.821.326,44	19.525.432,73	1,1	1,1	1,1
Bestattungskostenzuschuss	-	-	-	-	-	-
Fahrtspesen und Transportkosten für Leistungsempfänger	24.402.230,12	23.707.324,73	22.001.479,15	1,6	1,4	1,3
Vertrauensärztlicher Dienst und sonstige Betreuung	4.536.196,85	4.895.408,06	5.349.160,75	0,3	0,3	0,3
Sonstige Ausgaben	116.658.196,39	124.373.715,20	128.538.215,91	7,5	7,4	7,5

1) Nach dem GSVG und BSVG eingerichtete Versicherungsträger.

2) Verpflegskosten und sonstige Leistungen sowie Überweisung an den Krankenanstaltenfonds.



Eigene Einrichtungen in der Sozialversicherung  
Zusammenstellung der Abrechnungen

2014 - 2016

Betragsangaben in Euro

5.19

Bezeichnung	2014	2015	2016
Zahl der erfassten Krankenhäuser, Ambulatorien, Heime usw.	142	141	141
<b>Erträge insgesamt</b>	<b>270.280.769,14</b>	<b>280.795.475,73</b>	<b>289.477.951,28</b>
Kostenersätze von SV-Trägern	173.262.587,14	178.116.118,31	187.648.258,70
Sonstige Erträge	97.018.182,00	102.679.357,42	101.829.692,58
<b>Aufwendungen insgesamt</b>	<b>1.125.491.265,87</b>	<b>1.164.676.057,67</b>	<b>1.183.462.815,56</b>
Sachaufwand	167.729.131,62	174.814.045,18	162.760.614,39
Miete und Hausaufwendungen	46.426.076,82	53.571.850,23	42.293.917,61
Energie- und Reinigungsaufwand	45.564.231,48	42.832.423,80	39.924.539,86
Inventarinstandhaltung und Nachschaffungen	18.509.730,66	18.645.827,49	18.454.877,49
Übriger Sachaufwand	57.229.092,66	59.763.943,66	62.087.279,43
Personalaufwand	839.659.076,32	865.142.045,40	890.980.479,68
Medizinischer Aufwand und Verpflegung	118.103.057,93	124.719.967,09	129.721.721,49
Ärztgehonorare	5.658.890,93	5.401.449,62	5.173.158,71
Untersuchungs- und Behandlungsmaterial, Heilmittel	78.964.707,12	85.408.843,56	87.295.471,98
Bäder, Trinkkuren, Kurtaxen	2.411.505,06	2.239.609,20	2.154.369,73
Verpflegung	13.137.197,79	13.123.221,37	13.437.969,54
Sonstiger	17.930.757,03	18.546.843,34	21.660.751,53
Überleitung in die Erfolgsrechnung insgesamt	855.210.496,73	883.880.581,94	893.984.864,28
Ärztliche Hilfe und gleichgestellte Leistungen <sup>1)</sup>	115.292.261,72	113.215.553,92	115.411.544,77
Zahnbehandlung <sup>1)</sup>	48.593.887,26	49.129.793,84	50.980.107,54
Zahnersatz <sup>1)</sup>	39.370.474,69	40.162.568,25	39.316.903,01
Anstaltspflege <sup>1)</sup>	128.231.938,35	136.245.206,05	141.287.417,26
Mutterschaftsleistungen <sup>1)</sup>	4.907.902,18	4.985.875,02	4.499.622,89
Gesundheitsfestigung, Krankheitsverhütung <sup>1)</sup>	30.775.227,43	34.267.510,38	30.573.458,48
Früherkennung v. Krankheiten u. Gesundheitsförderung <sup>1)</sup>	8.994.135,74	9.541.600,33	8.904.320,08
Unfallheilbehandlung <sup>2)</sup>	216.059.486,01	221.153.754,37	223.605.930,08
Gesundheitsvorsorge, Rehabilitation <sup>3)</sup>	261.067.661,17	273.409.510,33	278.148.978,72
Unfallverhütung <sup>2)</sup>	-	-	-
Sonstiger	1.917.522,18	1.769.209,45	1.256.581,45

1) Krankenversicherung

2) Unfallversicherung

3) Kranken-, Unfall- und Pensionsversicherung

## Die Entwicklung der Ausfallhaftung des Bundes zur Pensionsversicherung

2012 - 2016

Angaben in Euro

5.20

Bezeichnung	2012	2013	2014	2015	2016
<b>Pensionsversicherung insgesamt</b>	<b>7.291.186.143,51</b>	<b>7.391.118.364,56</b>	<b>7.715.278.118,61</b>	<b>7.488.870.991,65</b>	<b>7.393.106.741,39</b>
Pensionsversicherung der Unselbständigen	4.822.019.739,24	4.957.825.704,97	4.968.560.259,09	4.752.554.371,28	4.665.726.290,78
Pensionsversicherungsanstalt	4.521.540.452,66	4.601.009.274,53	4.619.499.213,48	4.409.432.858,60	4.338.623.053,22
VA für Eisenbahnen und Bergbau	300.479.286,58	356.816.430,44	349.061.045,61	343.121.512,68	327.103.237,56
Pensionsversicherung der Selbständigen	2.469.166.404,27	2.433.292.659,59	2.746.717.859,52	2.736.316.620,37	2.727.380.450,61
SVA der gewerblichen Wirtschaft	1.125.920.282,17	1.045.523.265,42	1.309.155.412,12	1.272.225.392,04	1.230.634.398,20
SVA der Bauern	1.343.246.122,10	1.387.769.394,17	1.437.562.447,40	1.464.091.228,33	1.496.746.052,41
VA des österreichischen Notariates	-	-	-	-	-

Gebarungsergebnisse der  
im Jahre

Angaben in Euro

Bezeichnung	Pensions- versicherung insgesamt	Pensions- versicherungs- anstalt
<b>E i n n a h m e n insgesamt</b>	<b>40.731.871.326,98</b>	<b>33.835.976.449,94</b>
Beiträge für Versicherte	32.139.164.434,46	28.662.529.409,11
Ausfallhaftung des Bundes	7.393.106.741,39	4.338.623.053,22
Ausgleichszulagenersätze	971.134.918,55	671.367.431,45
Sonstige Einnahmen	228.410.446,05	163.456.556,16
Auflösung von Rücklagen	54.786,53	-
<b>A u s g a b e n insgesamt</b>	<b>40.727.662.042,01</b>	<b>33.840.476.449,94</b>
Pensionsaufwand	35.510.249.650,18	29.792.480.594,51
Ausgleichszulagenaufwand	971.134.918,55	671.367.431,45
Gesundheitsvorsorge und Rehabilitation	1.104.297.955,31	937.889.513,74
Krankenversicherung der Pensionisten	1.632.643.925,60	1.176.451.793,57
Sonstige Leistungen	107.495.779,44	96.789.610,49
Ersätze für Rehabilitationsgeld inkl. KV-Beiträge	330.605.027,41	328.424.121,24
Verwaltungs- und Verrechnungsaufwand	611.899.202,11	478.069.545,06
Sonstige Ausgaben	453.530.862,89	354.503.839,88
Zuweisung an Rücklagen	5.804.720,52	4.500.000,00
<b>S a l d o</b>	<b>+ 4.209.284,97</b>	<b>- 4.500.000,00</b>

Pensionsversicherungsträger

2016

5.21

VA für Eisenbahnen und Bergbau	SVA der gewerblichen Wirtschaft	SVA der Bauern	VA des österreichischen Notariates
<b>811.311.396,74</b>	<b>3.692.317.058,51</b>	<b>2.351.205.129,68</b>	<b>41.061.292,11</b>
471.099.639,88	2.352.073.820,79	616.031.655,38	37.429.909,30
327.103.237,56	1.230.634.398,20	1.496.746.052,41	-
6.966.455,05	66.288.438,80	226.512.593,25	-
6.142.064,25	43.320.400,72	11.914.828,64	3.576.596,28
-	-	-	54.786,53
<b>811.441.396,74</b>	<b>3.693.108.214,37</b>	<b>2.351.505.129,68</b>	<b>31.130.851,28</b>
694.875.960,03	3.274.247.617,11	1.720.271.540,89	28.373.937,64
6.966.455,05	66.288.438,80	226.512.593,25	-
13.618.391,04	75.974.066,79	76.670.849,93	145.133,81
71.503.123,86	133.551.313,81	251.137.694,36	-
1.257.106,14	5.498.705,18	3.467.857,87	482.499,76
2.180.906,17	-	-	-
14.157.741,67	64.294.911,15	54.291.326,13	1.085.678,10
6.751.712,78	72.462.005,67	18.853.267,25	960.037,31
130.000,00	791.155,86	300.000,00	83.564,66
<b>- 130.000,00</b>	<b>- 791.155,86</b>	<b>- 300.000,00</b>	<b>+ 9.930.440,83</b>

Vergleichende Gegenüberstellung  
der Gebarungsergebnisse in der Pensionsversicherung der Unselbständigen  
2014 - 2016

5.22

Bezeichnung	2014	2015	2016	2014	2015	2016
	in Euro			in Prozent der Einnahmen		
<b>E i n n a h m e n insgesamt</b>	<b>32.824.619.755,47</b>	<b>33.653.351.477,55</b>	<b>34.647.287.846,68</b>	<b>100,0</b>	<b>100,0</b>	<b>100,0</b>
Beiträge für Versicherte	26.976.806.822,51	28.039.569.319,62	29.133.629.048,99	82,2	83,3	84,1
Ausfallhaftung des Bundes	4.968.560.259,09	4.752.554.371,28	4.665.726.290,78	15,1	14,1	13,4
Ausgleichszulagenersätze	708.415.660,39	686.841.948,03	678.333.886,50	2,2	2,1	2,0
Sonstige Einnahmen	170.837.013,48	174.385.838,62	169.598.620,41	0,5	0,5	0,5
Auflösung von Rücklagen	-	-	-	-	-	-
<b>A u s g a b e n insgesamt</b>	<b>32.829.239.755,47</b>	<b>33.657.961.477,55</b>	<b>34.651.917.846,68</b>	<b>100,0</b>	<b>100,0</b>	<b>100,0</b>
Pensionsaufwand	29.181.242.062,74	29.815.493.255,17	30.487.356.554,54	88,9	88,6	88,0
Ausgleichszulagenaufwand	708.415.660,39	686.841.948,03	678.333.886,50	2,2	2,1	2,0
Gesundheitsvorsorge und Rehabilitation	856.731.575,25	884.303.229,22	951.507.904,78	2,6	2,6	2,7
Krankenversicherung der Pensionisten	1.202.844.914,23	1.229.127.820,80	1.247.954.917,43	3,7	3,7	3,6
Sonstige Leistungen	77.254.218,93	78.146.939,04	98.046.716,63	0,2	0,2	0,3
Ersätze für Rehabilitationsgeld inkl. KV-Beiträge	97.527.059,30	274.729.936,24	330.605.027,41	0,3	0,8	1,0
Verwaltungs- und Verrechnungsaufwand	485.289.220,08	484.569.582,62	492.227.286,73	1,5	1,4	1,4
Sonstige Ausgaben	215.315.044,55	200.138.766,43	361.255.552,66	0,6	0,6	1,0
Zuweisung an Rücklagen	4.620.000,00	4.610.000,00	4.630.000,00	-	-	-
<b>S a l d o</b>	<b>- 4.620.000,00</b>	<b>- 4.610.000,00</b>	<b>- 4.630.000,00</b>	<b>-</b>	<b>-</b>	<b>-</b>

Vergleichende Gegenüberstellung  
der Gebarungsergebnisse in der Pensionsversicherung der Selbständigen  
2014 - 2016

5.23

Bezeichnung	2014	2015	2016	2014	2015	2016
	in Euro			in Prozent der Einnahmen		
<b>E i n n a h m e n insgesamt</b>	<b>5.702.374.523,89</b>	<b>5.913.272.585,31</b>	<b>6.084.583.480,30</b>	<b>100,0</b>	<b>100,0</b>	<b>100,0</b>
Beiträge für Versicherte	2.583.480.093,57	2.817.867.267,48	3.005.535.385,47	45,3	47,6	49,4
Ausfallhaftung des Bundes	2.746.717.859,52	2.736.316.620,37	2.727.380.450,61	48,2	46,3	44,8
Ausgleichszulagenersätze	308.694.329,55	300.833.914,01	292.801.032,05	5,4	5,1	4,8
Sonstige Einnahmen	63.482.241,25	57.998.177,99	58.811.825,64	1,1	1,0	1,0
Auflösung von Rücklagen	-	256.605,46	54.786,53	-	-	-
<b>A u s g a b e n insgesamt</b>	<b>5.697.244.845,35</b>	<b>5.908.046.391,97</b>	<b>6.075.744.195,33</b>	<b>99,9</b>	<b>99,9</b>	<b>99,8</b>
Pensionsaufwand	4.747.483.134,30	4.889.942.590,60	5.022.893.095,64	83,2	82,7	82,5
Ausgleichszulagenaufwand	308.694.329,55	300.833.914,01	292.801.032,05	5,4	5,1	4,8
Gesundheitsvorsorge und Rehabilitation	139.996.282,19	142.469.874,52	152.790.050,53	2,5	2,4	2,5
Krankenversicherung der Pensionisten	316.753.491,03	384.814.679,90	384.689.008,17	5,6	6,5	6,3
Sonstige Leistungen	8.983.768,65	8.603.097,27	9.449.062,81	0,2	0,1	0,2
Verwaltungs- und Verrechnungsaufwand	108.247.286,28	111.903.074,75	119.671.915,38	1,9	1,9	2,0
Sonstige Ausgaben	65.082.763,40	69.027.998,90	92.275.310,23	1,1	1,2	1,5
Zuweisung an Rücklagen	2.003.789,95	451.162,02	1.174.720,52	-	-	-
<b>S a l d o</b>	<b>+ 5.129.678,54</b>	<b>+ 5.226.193,34</b>	<b>+ 8.839.284,97</b>	<b>+ 0,1</b>	<b>+ 0,1</b>	<b>+ 0,2</b>

## Gebarungsergebnisse der Unfallversicherungsträger 2016

Angaben in Euro

5.24

Bezeichnung	Alle Unfall- versicherungs- träger	Allgemeine Unfall-VA	SVA der Bauern	VA für Eisenbahnen und Bergbau	VA öffentlich Bediensteter
<b>E i n n a h m e n insgesamt</b>	<b>1.607.246.488,57</b>	<b>1.408.459.106,75</b>	<b>99.199.754,37</b>	<b>33.220.033,44</b>	<b>66.367.594,01</b>
Beiträge für Versicherte	1.552.324.698,26	1.360.197.672,06	96.854.885,92	32.393.552,28	62.878.588,00
Sonstige Einnahmen	54.921.790,31	48.261.434,69	2.344.868,45	826.481,16	3.489.006,01
Auflösung von Rücklagen	-	-	-	-	-
<b>A u s g a b e n insgesamt</b>	<b>1.613.412.044,12</b>	<b>1.410.677.544,76</b>	<b>117.614.319,71</b>	<b>33.132.584,63</b>	<b>51.987.595,02</b>
Rentenaufwand	640.073.242,51	504.460.063,90	79.047.578,01	21.208.993,77	35.356.606,83
Unfallheilbehandlung	464.414.685,82	441.747.347,57	11.265.603,39	4.940.267,32	6.461.467,54
Rehabilitation	97.930.325,58	92.721.352,75	2.412.193,37	421.093,56	2.375.685,90
Sonstige Leistungen	192.827.264,94	179.705.312,30	8.416.571,51	2.983.652,53	1.721.728,60
Verwaltungs- und Verrechnungsaufwand	123.216.552,23	101.839.694,82	13.958.261,46	2.843.930,49	4.574.665,46
Sonstige Ausgaben	93.840.411,58	89.555.741,90	2.170.115,05	700.147,76	1.414.406,87
Zuweisung an Rücklagen	1.109.561,46	648.031,52	343.996,92	34.499,20	83.033,82
<b>S a l d o</b>	<b>- 6.165.555,55</b>	<b>- 2.218.438,01</b>	<b>- 18.414.565,34</b>	<b>+ 87.448,81</b>	<b>+ 14.379.998,99</b>

Vergleichende Gegenüberstellung  
der Gebarungsergebnisse in der Unfallversicherung

2014 - 2016

5.25

Bezeichnung	2014	2015	2016	2014	2015	2016
	in Euro			in Prozent der Einnahmen		
<b>E i n n a h m e n insgesamt</b>	<b>1.562.911.981,97</b>	<b>1.561.142.903,36</b>	<b>1.607.246.488,57</b>	<b>100,0</b>	<b>100,0</b>	<b>100,0</b>
Beiträge für Versicherte	1.506.007.812,06	1.499.886.826,98	1.552.324.698,26	96,4	96,1	96,6
Sonstige Einnahmen	56.844.123,80	61.255.301,37	54.921.790,31	3,6	3,9	3,4
Auflösung von Rücklagen	60.046,11	775,01	-	-	-	-
<b>A u s g a b e n insgesamt</b>	<b>1.580.865.284,74</b>	<b>1.604.743.472,14</b>	<b>1.613.412.044,12</b>	<b>101,1</b>	<b>102,8</b>	<b>100,4</b>
Rentenaufwand	622.813.524,03	629.800.008,22	640.073.242,51	39,8	40,4	39,8
Unfallheilbehandlung	450.995.083,70	460.420.248,09	464.414.685,82	28,9	29,5	28,9
Rehabilitation	94.499.508,64	95.676.904,60	97.930.325,58	6,1	6,1	6,1
Sonstige Leistungen	189.261.793,49	196.057.620,45	192.827.264,94	12,1	12,6	12,0
Verwaltungs- und Verrechnungsaufwand	120.651.652,97	120.761.014,48	123.216.552,23	7,7	7,7	7,7
Sonstige Ausgaben	100.220.155,09	99.992.828,66	93.840.411,58	6,4	6,4	5,8
Zuweisung an Rücklagen	2.423.566,82	2.034.847,64	1.109.561,46	0,1	0,1	0,1
<b>S a l d o</b>	<b>- 17.953.302,77</b>	<b>- 43.600.568,78</b>	<b>- 6.165.555,55</b>	<b>- 1,1</b>	<b>- 2,8</b>	<b>- 0,4</b>



Vergleichende Gegenüberstellung  
der Gebarungsergebnisse in der Arbeitslosenversicherung  
2013 - 2016

5.26

Bezeichnung	2013		2014		2015		2016	
	1.000 Euro	% <sup>1)</sup>	1.000 Euro	% <sup>1)</sup>	1.000 Euro	% <sup>1)</sup>	1.000 Euro	% <sup>1)</sup>
<b>E i n n a h m e n insgesamt</b>	<b>5.689.273</b>	<b>100,0</b>	<b>6.000.109</b>	<b>100,0</b>	<b>6.227.464</b>	<b>100,0</b>	<b>6.349.210</b>	<b>100,0</b>
Beiträge für Versicherte	5.614.594	98,7	5.846.497	97,4	6.098.446	97,9	6.342.675	99,9
Sonstige Einnahmen	74.679	1,3	153.612	2,6	129.018	2,1	6.535	0,1
<b>A u s g a b e n insgesamt</b>	<b>6.437.080</b>	<b>113,1</b>	<b>7.168.459</b>	<b>119,5</b>	<b>7.686.335</b>	<b>123,4</b>	<b>8.006.327</b>	<b>126,1</b>
Arbeitslosengeld	1.729.961	30,4	1.810.767	30,2	1.898.404	30,5	1.909.919	30,1
Notstandshilfe	1.179.745	20,7	1.343.912	22,4	1.513.398	24,3	1.597.517	25,2
Arbeitsmarktpolitische Förderungsmaßnahmen	966.969	17,0	1.022.706	17,0	999.750	16,1	978.979	15,4
Krankenversicherungsbeiträge	227.795	4,0	248.983	4,1	269.552	4,3	278.108	4,4
Verwaltungsaufwand	468.450	8,2	472.544	7,9	487.434	7,8	520.937	8,2
Überweisungen an die Pensionsversicherung	1.071.992	18,9	1.328.128	22,1	1.451.481	23,3	1.369.451	21,6
Sonderunterstützung	28.355	0,5	28.406	0,5	28.673	0,5	29.210	0,4
Altersteilzeitgeld	204.090	3,6	213.952	3,6	268.916	4,3	349.212	5,5
Ersatz Krankengeldaufwand für Arbeitslose	166.071	2,9	170.923	2,8	181.502	2,9	183.023	2,9
Übergangsgeld	59.648	1,1	48.128	0,8	41.812	0,7	41.693	0,6
Kurzarbeitsbeihilfe	7.846	0,1	7.484	0,1	4.852	0,1	4.622	0,1
Bildungskarenz	120.517	2,1	138.381	2,3	130.158	2,1	138.492	2,2
Aktivierungsbeihilfe	55.852	1,0	-	-	-	-	-	-
Maßnahmen für Ältere	-	-	77.422	1,3	119.974	1,9	283.931	4,5
Sonstige Ausgaben	149.789	2,6	256.723	4,3	290.429	4,7	321.233	5,0
<b>S a l d o</b>	<b>- 747.807</b>	<b>- 13,1</b>	<b>- 1.168.350</b>	<b>- 19,5</b>	<b>- 1.458.871</b>	<b>- 23,4</b>	<b>- 1.657.117</b>	<b>- 26,1</b>

1) In Prozent der Einnahmen.

***Kapitel 6***  
***Verwaltung***

## 6.0 Vorbemerkungen

Im *Personalstand* der Sozialversicherungsträger werden nur jene Personen erfasst, die auch Bezüge erhalten. Präsenz(Zivil)diener, Karenz- bzw. Kinderbetreuungsgeld-Bezieher, Beschäftigte mit Sonderurlaub im Anschluss an den Karenzurlaub sowie Bedienstete ohne Bezüge sind nicht enthalten.

Der *Verwaltungs- und Verrechnungsaufwand* umfasst den Personalaufwand, den Sachaufwand und die Aufwendungen für die Verwaltungskörper unter Berücksichtigung der Ersätze für Beitragseinhebung und sonstiger Ersätze.

## 6.1 Personalstand (Tab. 6.01 und 6.02)

Im Jahresdurchschnitt 2016 betrug der gesamte Personalstand in der Sozialversicherung 27.083 Personen (Vollzeitäquivalente). Auf die Krankenversicherung entfielen 13.732, auf die Pensionsversicherung 7.788, auf die Unfallversicherung 5.276 und auf den Hauptverband 287 Beschäftigte.

Nach dem Tätigkeitsbereich verteilten sich die Beschäftigten wie folgt:

**Personalstand der Sozialversicherungsträger  
nach Tätigkeitsbereichen (Vollzeitäquivalente)  
Jahresdurchschnitt 2016**

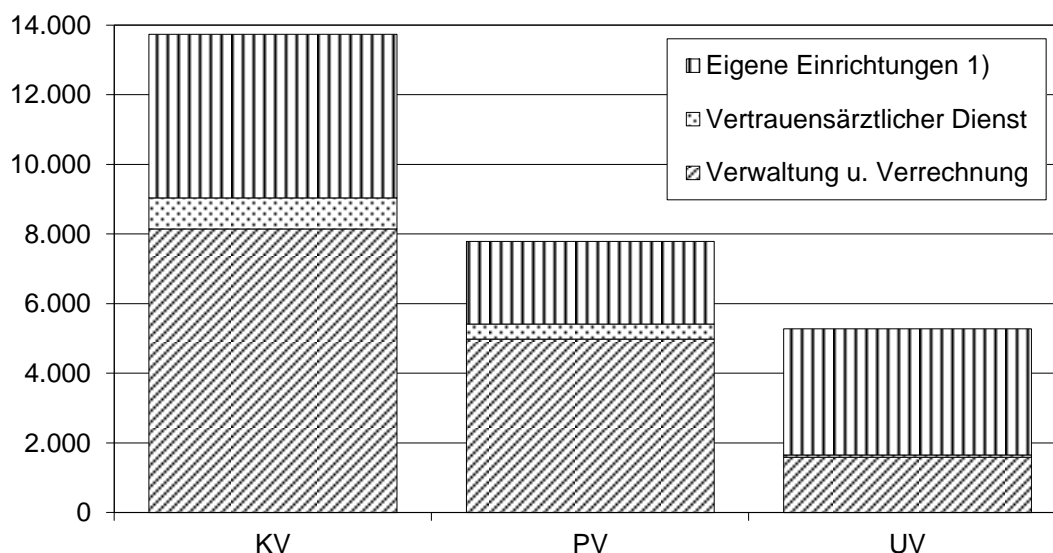

1) Unfallkrankenhäuser, Sonderkrankenanstalten, Rehabilitationszentren, Ambulatorien.

## 6.2 Verwaltungs- und Verrechnungsaufwand (Tab. 6.03 und 6.04)

Der gesamte Verwaltungs- und Verrechnungsaufwand in der Sozialversicherung betrug 2016 1.216 Millionen Euro bzw. 2,0 % des Budgets.

Aufgrund einer Änderung der Rechnungsvorschriften werden ab dem Jahre 1992 die Verwaltungs- und Verrechnungsaufwendungen in einer Ausgabenposition ausgewiesen.

**Entwicklung der Verwaltungskosten  
in % der Gesamteinnahmen**

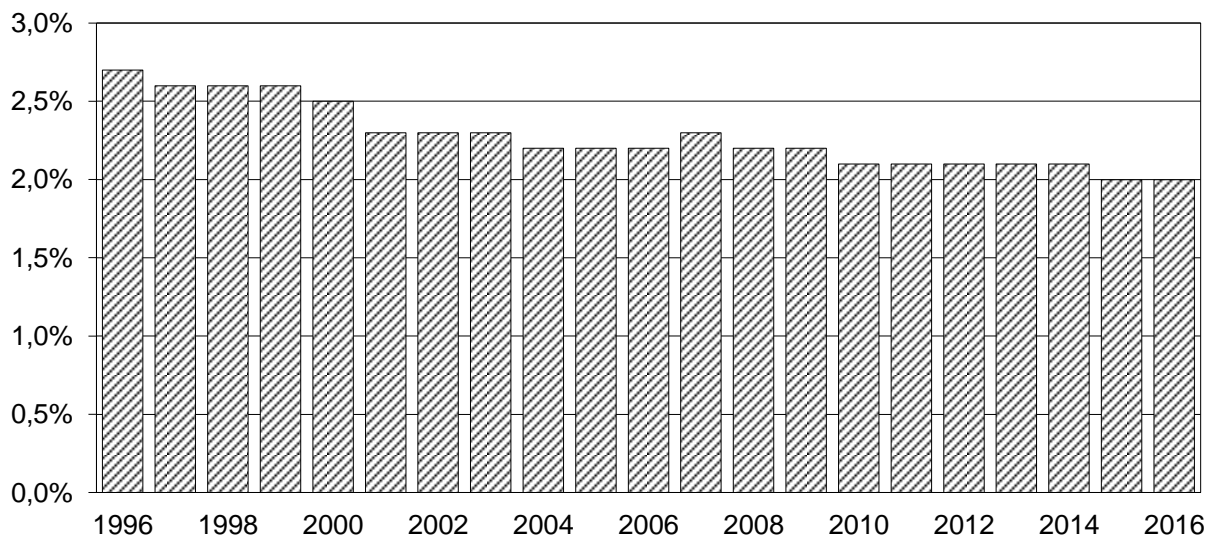

# Personalstand der Sozialversicherungsträger

Jahresdurchschnitt 2016

6.01

Bezeichnung		Gesamt- personal- stand	d a v o n			
			Verwaltung und Verrechnung	Vertrauens- ärztlicher Dienst	Eigene Einrichtungen	
<b>Alle SV-Träger</b>		<b>26.796</b>	<b>14.712</b>	<b>1.376</b>	<b>10.708</b>	
d a v o n	Krankenversicherung	13.732	8.144	886	4.702	
	Pensionsversicherung	7.788	4.978	431	2.379	
	Unfallversicherung	5.276	1.590	59	3.627	
Gebietskrankenkassen		10.463	5.906	761	3.796	
Betriebskrankenkassen		158	77	13	68	
Versicherungsanstalt für Eisenbahnen und Bergbau		KV	549	295	23	231
		PV	181	123	6	52
		UV	31	30	-	1
Versicherungsanstalt öffentlich Bediensteter		KV	1.568	927	40	601
		UV	64	62	2	-
Sozialversicherungsanstalt der gewerblichen Wirtschaft		KV	565	539	20	6
		PV	704	665	12	27
Sozialversicherungsanstalt der Bauern		KV	429	400	29	-
		PV	669	643	26	-
		UV	168	160	8	-
Pensionsversicherungsanstalt		6.226	3.539	387	2.300	
Versicherungsanstalt des österreichischen Notariates		8	8	-	-	
Allg. Unfallversicherungsanstalt		5.013	1.338	49	3.626	

Die Entwicklung des Personalstandes (Vollzeitäquivalente) der Sozialversicherungsträger

Jahresdurchschnitte 2007 - 2016

6.02

Bezeichnung		2007	2008	2009	2010	2011	2012	2013	2014	2015	2016
<b>Gesamtpersonalstand der Sozialversicherungsträger</b>		<b>26.619</b>	<b>26.606</b>	<b>26.479</b>	<b>26.022</b>	<b>25.896</b>	<b>25.992</b>	<b>26.200</b>	<b>26.443</b>	<b>26.702</b>	<b>26.796</b>
d a v o n	Krankenversicherung	13.088	13.135	13.074	13.020	13.042	13.114	13.182	13.355	13.571	13.732
	Pensionsversicherung	8.401	8.331	8.295	7.949	7.796	7.798	7.878	7.884	7.878	7.788
	Unfallversicherung	5.130	5.140	5.110	5.053	5.058	5.080	5.140	5.204	5.253	5.276
Vom Gesamtpersonalstand entfallen auf:											
	Verwaltung und Verrechnung	15.777	15.809	15.680	15.626	15.556	15.623	15.765	15.921	16.064	16.088
	Eigene Einrichtungen	10.842	10.797	10.799	10.396	10.340	10.369	10.435	10.522	10.638	10.708

Verwaltungs- und Verrechnungsaufwand in der österreichischen Sozialversicherung  
nach Versicherungsbereichen

1992 - 2016

6.03

Jahr	Verwaltungs- und Verrechnungsaufwand							
	in Euro				in % der Gesamteinnahmen			
	S u m m e Sozial- versicherung	Kranken-	Pensions-	Unfall-	S u m m e Sozial- versicherung	Kranken-	Pensions-	Unfall-
		versicherung				versicherung		
1992	688.096.844,00	274.855.854,00	348.057.237,00	65.183.753,00	2,9	4,0	2,1	8,0
1993	722.919.268,00	294.113.864,00	360.016.860,00	68.788.544,00	2,9	4,0	2,1	8,3
1994	754.266.186,00	308.273.221,00	369.605.750,00	76.387.215,00	2,9	4,0	2,1	8,8
1995	781.139.437,00	318.733.748,00	383.769.976,00	78.635.713,00	2,9	4,0	2,1	8,9
1996	780.938.642,00	324.170.621,00	376.186.130,00	80.581.891,00	2,7	3,9	1,9	8,3
1997	766.667.442,00	319.495.069,00	366.310.618,00	80.861.755,00	2,6	3,6	1,9	8,1
1998	789.791.138,00	331.398.588,00	374.542.779,00	83.849.771,00	2,6	3,6	1,8	8,1
1999	831.772.926,00	353.753.043,00	391.051.794,00	86.968.089,00	2,6	3,7	1,8	8,1
2000	847.473.384,00	365.949.943,00	392.619.711,00	88.903.730,00	2,5	3,7	1,8	8,0
2001	808.940.790,00	342.993.365,00	382.868.991,00	83.078.434,00	2,3	3,3	1,6	7,2
2002	833.677.598,00	358.031.885,00	390.020.641,00	85.625.072,00	2,3	3,4	1,6	7,4
2003	837.110.060,00	327.248.059,00	425.340.687,00	84.521.314,00	2,3	3,0	1,7	7,2
2004	847.589.454,00	348.753.113,00	412.016.315,00	86.820.026,00	2,2	3,1	1,6	7,2
2005	883.346.931,00	346.238.641,00	447.592.841,00	89.515.449,00	2,2	2,9	1,7	7,2
2006	917.722.704,00	344.644.877,00	473.106.292,00	99.971.535,00	2,2	2,8	1,7	7,8
2007	964.149.416,00	373.377.291,00	487.605.400,00	103.166.725,00	2,3	2,9	1,7	7,7
2008	1.000.682.607,00	386.423.502,00	508.061.095,00	106.198.010,00	2,2	2,8	1,7	7,6
2009	1.024.975.576,00	401.344.146,00	513.648.418,00	109.983.012,00	2,2	2,8	1,6	7,8
2010	1.040.375.339,00	408.949.674,00	522.603.258,00	108.822.407,00	2,1	2,8	1,6	7,6
2011	1.058.857.053,88	414.907.940,09	535.369.878,44	108.579.235,35	2,1	2,8	1,6	7,4
2012	1.090.963.088,94	430.371.893,75	547.019.678,35	113.571.516,84	2,1	2,8	1,5	7,5
2013	1.129.023.639,83	440.732.621,80	569.778.031,83	118.512.986,20	2,1	2,8	1,5	7,5
2014	1.160.535.772,29	446.347.612,96	593.536.506,36	120.651.652,97	2,1	2,7	1,5	7,7
2015	1.176.488.312,12	459.254.640,27	596.472.657,37	120.761.014,48	2,0	2,7	1,5	7,7
2016	1.216.144.334,25	481.028.579,91	611.899.202,11	123.216.552,23	2,0	2,7	1,5	7,7

Entwicklung des Verwaltungs- und Verrechnungsaufwandes  
in der Krankenversicherung  
(ohne Betriebskrankenkassen)

2002 - 2016

6.04

Jahr	Brutto-Aufwand		Summe der Ersätze in Euro	Tatsächlicher Aufwand <sup>1)</sup>		
	in Euro	in % der Einnahmen		in Euro	in % der Einnahmen	je Versicherten in Euro
2002	530.952.388,00	5,05	173.664.106,00	357.288.282,00	3,40	61,56
2003	509.031.289,00	4,70	182.471.978,00	326.559.311,00	3,02	55,51
2004	533.946.505,00	4,78	185.873.344,00	348.073.161,00	3,12	58,28
2005	554.586.873,00	4,70	208.991.697,00	345.595.176,00	2,93	57,13
2006	581.074.281,00	4,76	237.037.607,00	344.036.674,00	2,82	56,20
2007	623.281.314,00	4,89	250.428.389,00	372.852.925,00	2,93	60,21
2008	647.740.079,00	4,77	261.833.455,00	385.906.624,00	2,84	61,34
2009	675.651.548,00	4,77	274.802.923,00	400.848.625,00	2,83	63,23
2010	681.002.105,00	4,69	272.590.120,00	408.411.985,00	2,81	63,72
2011	698.490.500,92	4,71	284.071.672,05	414.418.828,87	2,79	63,70
2012	722.674.997,76	4,74	292.879.586,78	429.795.410,98	2,82	65,29
2013	740.494.723,44	4,69	300.330.205,02	440.164.518,42	2,79	65,92
2014	755.959.736,05	4,65	310.226.993,51	445.732.742,54	2,74	65,98
2015	777.556.904,13	4,57	318.965.966,54	458.590.937,59	2,70	66,91
2016	810.776.909,81	4,56	330.505.890,12	480.271.019,69	2,70	68,84

1) Brutto-Verwaltungs- und Verrechnungsaufwand minus Ersätze.



***Kapitel 7***  
***Pflegegeld***

## 7.0 Vorbemerkungen

Am 1. Juli 1993 trat das Bundespflegegeldgesetz (BPGG) in Kraft, durch welches in Verbindung mit den entsprechenden Landespflegegeldgesetzen eine bundesweit einheitliche Neuregelung der Pflegevorsorge erreicht wurde.

Das Pflegegeld wird unabhängig von der Ursache der Pflegebedürftigkeit gewährt und je nach dem Grad der Pflegebedürftigkeit wurde im Jahre 2016 Pflegegeld von monatlich zwischen € 157,30 (Stufe 1) und € 1.688,90 (Stufe 7) ausbezahlt. Es gebührt ab Geburt, wenn die Pflegebedürftigkeit voraussichtlich mindestens sechs Monate andauern wird.

## 7.1 Bundespflegegeldbezieher (Tab. 7.01 und 7.02)

Im Dezember 2016 erhielten 422.617 Personen ein Pflegegeld aus der Sozialversicherung und 28.350 Personen ein Pflegegeld von sonstigen Entscheidungsträgern (BVA - Pensionservice). Seit dem 1.1.2012 zählen auch Personen ohne Grundleistung sowie Gemeinde- und Landesbeamte im Ruhestand, welche in der Vergangenheit ein Pflegegeld nach einem Landespflegegeldgesetz bezogen haben, zum anspruchsberechtigten Personenkreis nach dem Bundespflegegeldgesetz. Die neun Landespflegegeldgesetze traten außer Kraft und diese Personen beziehen nun Pflegegeld von der Pensionsversicherungsanstalt oder dem BVA-Pensionservice.

24,4 % der Pflegegeldbezieher waren in Stufe 2 eingereiht.

## 7.2 Gebahrungsergebnis (Tab. 7.03)

Beim Pflegegeld nach dem BPGG handelt es sich um eine Leistung des Bundes, die aus Budgetmitteln gedeckt wird. Der Aufwand an Pflegegeld und der entsprechende Anteil an den Verwaltungskosten wird den Pensionsversicherungsträgern aus Bundesmitteln in Form eines Kostenersatzes abgegolten. Den Unfallversicherungsträgern wird der Aufwand aus Bundesmitteln nur insoweit ersetzt, als das Pflegegeld aufgrund einer akusalen Behinderung geleistet wird.

Im Jahre 2016 wurde von den Pensions- und Unfallversicherungsträgern ein Pflegegeld in der Höhe von 2.313 Millionen Euro ausbezahlt.

Bezieher von Pflegegeld  
Berichtsmonat: Dezember 2016

7.01

Entscheidungsträger	Bezieher	d a v o n i n S t u f e						
		1	2	3	4	5	6	7
<b>I n s g e s a m t</b>	<b>450.967</b>	<b>116.970</b>	<b>110.103</b>	<b>80.673</b>	<b>64.766</b>	<b>49.230</b>	<b>19.778</b>	<b>9.447</b>
<b>Pensionsversicherungsträger</b>	<b>421.306</b>	<b>110.283</b>	<b>103.681</b>	<b>75.199</b>	<b>59.760</b>	<b>44.904</b>	<b>18.596</b>	<b>8.883</b>
Pensionsversicherungsanstalt	343.243	92.756	84.150	61.252	46.712	35.168	15.792	7.413
VA für Eisenbahnen und Bergbau	15.980	3.066	3.734	3.257	2.862	2.287	515	259
SVA der gewerblichen Wirtschaft	23.478	5.651	5.332	3.795	4.140	3.022	1.089	449
SVA der Bauern	38.605	8.810	10.465	6.895	6.046	4.427	1.200	762
<b>Unfallversicherung</b>	<b>1.311</b>	<b>117</b>	<b>192</b>	<b>173</b>	<b>469</b>	<b>225</b>	<b>77</b>	<b>58</b>
Pensionsversicherungsanstalt	1.067	91	156	137	383	190	60	50
SVA der Bauern	141	14	17	12	60	24	9	5
VA für Eisenbahnen und Bergbau	55	5	14	18	11	5	1	1
VA öffentlich Bediensteter	48	7	5	6	15	6	7	2
<b>Sonstige Entscheidungsträger</b>	<b>28.350</b>	<b>6.570</b>	<b>6.230</b>	<b>5.301</b>	<b>4.537</b>	<b>4.101</b>	<b>1.105</b>	<b>506</b>
BVA-Pensionsservice	28.350	6.570	6.230	5.301	4.537	4.101	1.105	506

Bezieher von Pflegegeld  
und durchschnittliche Höhe des Anweisungsbetrages

Berichtsmonat: Dezember 2016

7.02

Stufe	Bezieher			Durchschnittliche Anweisungsbeträge in Euro
	M + F	Männer	Frauen	
<b>Insgesamt</b>	<b>450.967</b>	<b>161.578</b>	<b>289.389</b>	<b>475,67</b>
1	116.970	40.242	76.728	154,51
2	110.103	40.485	69.618	284,90
3	80.673	29.560	51.113	445,55
4	64.766	23.799	40.967	671,83
5	49.230	16.212	33.018	910,84
6	19.778	7.881	11.897	1.265,75
7	9.447	3.399	6.048	1.665,86

Gebarungsergebnisse für den Bereich des  
Bundespflegegeldgesetzes

Berichtsjahr: 2016

Angaben in Euro

7.03

Bezeichnung	Pensions- und Unfall- versicherung	Pensions- versicherung	Unfall- versicherung
<b>E i n n a h m e n insgesamt</b>	<b>2.383.316.300,19</b>	<b>2.374.483.501,92</b>	<b>8.832.798,27</b>
Ersatzleistung des Bundes	2.359.204.767,64	2.358.942.987,34	261.780,30
Ersatzleistung der AUVA	7.553.094,95	-	7.553.094,95
Selbstbehalt der ÖBB gem. § 23 Abs. 3 BPGG	9.165.433,45	9.165.433,45	-
Ersätze für Leistungsaufwendungen	6.732.011,60	5.714.636,49	1.017.375,11
Sonstige betriebliche Einnahmen	660.992,55	660.444,64	547,91
<b>A u s g a b e n insgesamt</b>	<b>2.385.248.932,15</b>	<b>2.374.483.501,92</b>	<b>10.765.430,23</b>
Pflegegeld	2.312.911.220,85	2.302.301.604,97	10.609.615,88
Sachleistungen	500.845,18	500.845,18	-
Fahrtspesen und Transportkosten	49.600,42	49.600,42	-
Vertrauensärztlicher Dienst und sonstige Betreuung	28.049.048,48	28.031.846,96	17.201,52
Verwaltungsaufwand	33.542.240,10	33.431.427,05	110.813,05
Sonstige betriebliche Ausgaben	10.195.977,12	10.168.177,34	27.799,78
<b>S a l d o</b>	<b>- 1.932.631,96</b>	<b>-</b>	<b>- 1.932.631,96</b>