

**Statistisches Handbuch  
der österreichischen Sozialversicherung  
2023**

---

Herausgeber und Verleger: Dachverband der Sozialversicherungsträger

Redaktion: Christoph Reithofer MSc MA

Alle in 1030 Wien, Kundmangasse 21

Internet: [www.sozialversicherung.at](http://www.sozialversicherung.at)

Druck: Samson Druck GmbH., Samson Druck Straße 171, 5581 St. Margarethen

# VORWORT

Das vorliegende Statistische Handbuch der österreichischen Sozialversicherung schließt in Form und Inhalt an die Publikation des Vorjahres an.

Die Statistiken werden in folgende Kapitel gegliedert:

- Kapitel 1: Arbeitsmarkt und beitragspflichtiges Einkommen
- Kapitel 2: Krankenversicherung - Versicherte und Leistungen
- Kapitel 3: Pensionsversicherung - Versicherte und Pensionen
- Kapitel 4: Unfallversicherung - Versicherte, Arbeitsunfälle und Leistungen
- Kapitel 5: Gebarungsergebnisse
- Kapitel 6: Verwaltung
- Kapitel 7: Pflegegeld

Durch die Reorganisation der Sozialversicherung haben sich sowohl die Struktur der Sozialversicherung als auch der Name der meisten Versicherungsträger mit 1. Jänner 2020 geändert. Bei Zeitreihen ist dies zu berücksichtigen.

Aufgrund der von März 2020 bis ins Jahr 2023 herrschenden Pandemie kommt es u.a. in den Zeitreihen der Beschäftigtenzahlen und bei den Leistungsbezügen aus der Arbeitslosenversicherung zu markanten Veränderungen. Ebenso lassen manche Positionen in der Gebarung die Auswirkungen auf die Wirtschaft deutlich erkennen.

Soweit im Folgenden personenbezogene Bezeichnungen nur in männlicher Form angeführt sind, beziehen sie sich auf alle Geschlechter in gleicher Weise.

Der Dachverband der Sozialversicherungsträger hofft, mit der vorliegenden Publikation den Benützern einen umfassenden statistischen Überblick über die österreichische Sozialversicherung zu geben.

## Kapitel 1: Arbeitsmarkt und beitragspflichtiges Einkommen

### Beschäftigte in Österreich:

#### *Entwicklung des Standes der Beschäftigten; Jahresdurchschnitte 2003 - 2022:*

nach Arbeitern, Angestellten und Beamten .....	1.01
nach Bundesländern .....	1.02

Ausländische Arbeitskräfte; Jahresdurchschnitte 2015 - 2022 .....	1.03
---	------

Durchschnittsalter; Jahresdurchschnitt 2022.....	1.04
--	------

Altersgliederung; Jahresdurchschnitt 2022 .....	1.05
---	------

#### *Wirtschaftsklassenstatistik:*

Vergleich 2022:2021 .....	1.06
---------------------------	------

#### *nach Bundesländern; Jahresdurchschnitt 2022:*

Wien, Niederösterreich, Burgenland.....	1.07
---	------

Oberösterreich, Steiermark, Kärnten .....	1.08
---	------

Salzburg, Tirol, Vorarlberg.....	1.09
----------------------------------	------

Entwicklung des Arbeitsmarktes nach Personengruppen und nach dem Geschlecht; Jahresdurchschnitte 2003 - 2022 .....	1.10
---	------

Entwicklung des Standes der vorgemerkten Arbeitslosen nach Bundesländern; Jahresdurchschnitte 2003 - 2022.....	1.11
---	------

### Verteilung der beitragspflichtigen Monatseinkommen im Jahr 2022:

#### *nach Wirtschaftsklassen:*

Arbeiter und Angestellte .....	1.12
--------------------------------	------

Arbeiter .....	1.13
----------------	------

Angestellte .....	1.14
-------------------	------

#### *nach Bundesländern:*

Arbeiter und Angestellte .....	1.15
--------------------------------	------

Arbeiter .....	1.16
----------------	------

Angestellte .....	1.17
-------------------	------

#### *nach Altersgruppen:*

Arbeiter und Angestellte .....	1.18
--------------------------------	------

Arbeiter .....	1.19
----------------	------

Angestellte .....	1.20
-------------------	------

## **Kapitel 2: Krankenversicherung - Versicherte und Leistungen**

Entwicklung des Standes der unmittelbar Sozialversicherten  
nach Versicherungsbereichen; Jahresdurchschnitte 2003 - 2022.....2.01

### **Anspruchsberechtigte Personen:**

Entwicklung nach Versicherungsträgern 2018 - 2022.....2.02

Beitragsleistende und Angehörige; 2022.....2.03

nach Bundesländern und Versicherungsträgern; 2022.....2.04

nach Altersgruppen; 2022.....2.05

### **Versichertenstand in der Krankenversicherung:**

nach Versicherungsträgern; Jahresdurchschnitte 2018 - 2022.....2.06

nach Versicherungsträgern, Versichertenkategorien und Geschlecht; 2022.....2.07

*Entwicklung nach Versichertenkategorien; Jahresdurchschnitte 1998 - 2022*

KV der Selbständigen in der gewerblichen Wirtschaft.....2.08

KV der Selbständigen in der Landwirtschaft.....2.09

### **Krankenstand - Statistik:**

Entwicklung des Krankenstandes nach Geschlecht und Durchschnittsdauer;  
2013 - 2022.....2.10

Versicherte und Krankenstandsfälle nach Altersgruppen; 2022.....2.11

Zahl der Krankenstandsfälle und -tage nach Krankheitsgruppen; 2022.....2.12

Krankenstandsdauer-Statistik; 2022.....2.13

### **Leistungszahlen aus der Krankenversicherung:**

Gesamtübersicht; 2015 - 2022.....2.14

Fälle und Kosten; 2017 - 2022.....2.15

*Heilmittel-Statistik*

nach Bezugsquellen; 2018 - 2022.....2.16

*Heilbehelfe-Hilfsmittel*

nach der Art der Behelfe; 2018 - 2022.....2.17

<i>Zahnhilfe-Statistik</i>	
Krankenversicherung insgesamt; 2018 - 2022 .....	2.18
<i>Spital-Statistik</i>	
Anzahl der Fälle und Tage; 2020 - 2022 .....	2.19
<i>Mutterhilfe-Statistik; 2022</i> .....	2.20
<i>Vorsorgeuntersuchungen nach Bundesländern; 2022</i> .....	2.21
<b>Kapitel 3: Pensionsversicherung - Versicherte und Pensionen</b>	
Entwicklung des Standes der unmittelbar versicherten Personen	
nach Versicherungsträgern; Jahresdurchschnitte 2015 - 2022 .....	3.01
Versicherte und Pensionen; Jahresdurchschnitte 2013 - 2022.....	3.02
Pensionsbelastungsquote; 2003 - 2022 .....	3.03
<i>Pensionsstand:</i>	
nach dem Geschlecht; Dezember 1993 - Dezember 2022 .....	3.04
alle Pensionen und Renten; Dezember 1993 - Dezember 2022.....	3.05
nach Pensionsversicherungsträger; Dezember 1993 - Dezember 2022.....	3.06
nach Bundesländern; Dezember 2022 .....	3.07
Die Entwicklung nach Versicherungsträgern; Dezember 2018 - Dezember 2022:	
Pensionsversicherung der Unselbständigen.....	3.08
Pensionsversicherung der Selbständigen .....	3.09
Vorzeitige Alterspensionen; Dezember 2022 .....	3.10
<i>Stand der Pensionsbezieher nach Alter; Dezember 2022:</i>	
in der gesamten Pensionsversicherung .....	3.11
in der Pensionsversicherung der Unselbständigen.....	3.12
bei der SVA der Selbständigen - gewerbliche Wirtschaft.....	3.13
bei der SVA der Selbständigen - Landwirtschaft .....	3.14
Stand der Pensionen (einschließlich vorzeitiger Alterspensionen) wegen	
geminderter Arbeitsfähigkeit bzw. Erwerbsunfähigkeit nach Krankheitsgruppen und	
nach dem Geschlecht; Dezember 2022 .....	3.15
<i>Stand der Pensionsbezieher und Zahl der Zulagen; Dezember 2022:</i>	
in der gesamten Pensionsversicherung;.....	3.16
in der Pensionsversicherung der Unselbständigen.....	3.17
bei der SVA der Selbständigen - gewerbliche Wirtschaft.....	3.18
bei der SVA der Selbständigen - Landwirtschaft .....	3.19
<i>Stand der Pensionsbezieher nach der Höhe des Pensionsbetrages; Dezember 2022:</i>	
und nach Versicherungsträgern .....	3.20
und nach Pensionsarten .....	3.21

## Tabellenverzeichnis

---

<i>Verteilung des monatlichen Pensionseinkommens; Pensionsstände; Dezember 2022:</i>	
Invaliditäts(Erwerbsunfähigkeits)pensionen .....	3.22
alle Alterspensionen .....	3.23
Witwen(Witwer)pensionen .....	3.24
<i>Ausgleichszulagen:</i>	
Stand nach Bundesländern und Versicherungsträgern; Dezember 2022 .....	3.25
Entwicklung; Dezember 2018 - Dezember 2022 .....	3.26
Anzahl und Höhe; Dezember 2022 .....	3.27
Pensionsantragsbewegung im Jahre 2022.....	3.28
Pensionsanträge im Jahre 2022.....	3.29
<i>Neuzuerkennungen an Pensionen nach Alter; 2022</i>	
in der gesamten Pensionsversicherung .....	3.30
in der Pensionsversicherung der Unselbständigen.....	3.31
bei der Sozialversicherungsanstalt der Selbständigen - gewerbliche Wirtschaft.....	3.32
bei der Sozialversicherungsanstalt der Selbständigen - Landwirtschaft .....	3.33
<i>Neuzugang an Pensionen (einschließlich vorzeitiger Alterspensionen) wegen geminderter Arbeitsfähigkeit bzw. Erwerbsunfähigkeit nach Krankheitsgruppen und nach dem Geschlecht in der Pensionsversicherung; Berichtsjahr: 2022 .....</i>	<i>3.34</i>
<i>Verteilung des monatlichen Pensionseinkommens; erstmalige Neuzuerkennungen; 2022:</i>	
Invaliditäts(Erwerbsunfähigkeits)pensionen.....	3.35
alle Alterspensionen.....	3.36
Witwen(Witwer)pensionen .....	3.37
<i>Zahl der Abfertigungen von Witwen(Witwer)pensionen bei Wiederverheiratung nach Altersgruppen und Höhe des Abfertigungsbetrages in der Pensionsversicherung der Unselbständigen; Berichtsjahr: 2022.....</i>	<i>3.38</i>

## Kapitel 4: Unfallversicherung - Versicherte, Arbeitsunfälle und Leistungen

Die Entwicklung des Standes der unmittelbar versicherten Personen nach Versicherungsträgern; Jahresdurchschnitte 2015 - 2022 .....	4.01
<i>Anerkannte Versicherungsfälle:</i> nach Versicherungsträgern und Versichertenkategorien; 2022 .....	4.02
<i>Anerkannte Arbeits- und Wegunfälle:</i> Entwicklung nach <i>Altersgruppen</i> ; 2014 - 2022 .....	4.03
<i>Anerkannte Unfälle von Schüler und Studenten:</i> Nach Tätigkeiten, Alter und Geschlecht; 2022.....	4.04
Entwicklung nach Tätigkeiten; 2019 - 2022 .....	4.05
Gliederung nach der Art der Schule (Lehranstalt); 2015 - 2022.....	4.06
<i>Entwicklung des Rentenstandes; Dezember 2018 - Dezember 2022:</i> nach Versicherungsträgern .....	4.07
in der gesamten Unfallversicherung .....	4.08
Höhe der Durchschnittsrenten; 2022.....	4.09
Versehrtenrenten und Zuschüsse nach Altersgruppen und Geschlecht; Dez. 2022 .....	4.10
Renten nach Versichertenkategorien; Dezember 2022 .....	4.11
Rentenstände und Rentenbewegung; 2022 .....	4.12
Neuzugänge an Versehrtenrenten nach Altersgruppen; 2022 .....	4.13

## Kapitel 5: Gebahrungsergebnisse

### **Sozialversicherung insgesamt:**

Gebahrung der österreichischen Sozialversicherung; 1998 - 2022 .....	5.01
Gebahrungsübersicht; 2022.....	5.02
Einnahmen und Ausgaben - Entwicklung; 2021 - 2022 .....	5.03
Einnahmen; 2018 - 2022.....	5.04
Ausgaben; 2018 - 2022.....	5.05
Mittel der Sozialversicherung im Vergleich zum Bruttoinlandsprodukt und Bundesbudget; 1956 - 2022 .....	5.06
Öffentliche Mittel für die Sozialversicherung; 1998 - 2022.....	5.07

### **Krankenversicherungsträger 2022:**

Aufstellung der Einnahmen .....	5.08
Aufstellung der Ausgaben .....	5.09
Leistungsaufwand nach Versicherten und Angehörigen.....	5.10
Leistungsaufwand für Angehörige nach Versicherungsträgern und Leistungsarten.....	5.11

### *Kopfquoten:*

nach Versicherungsträgern; 2016 - 2022 .....	5.12
Krankenversicherung; 2022 .....	5.13



## Tabellenverzeichnis

---

Die Entwicklung der Beitragseinnahmen nach Versichertenkategorien in der Krankenversicherung der Unselbständigen; 2003 - 2022 .....	5.14
Vergleichende Gegenüberstellung der Gebarungsergebnisse; 2020 - 2022 in der Krankenversicherung der Unselbständigen .....	5.15
in der Krankenversicherung der Selbständigen .....	5.16
Eigene Einrichtungen in der Sozialversicherung Zusammenstellung der Abrechnungen; 2020 - 2022 .....	5.17
<b>Pensionsversicherungsträger 2022:</b>	
Die Entwicklung der Ausfallhaftung des Bundes zur Pensionsversicherung; 2018 - 2022 .....	5.18
Gebarungsergebnisse .....	5.19
Vergleichende Gegenüberstellung der Gebarungsergebnisse; 2020 - 2022 in der Pensionsversicherung der Unselbständigen.....	5.20
in der Pensionsversicherung der Selbständigen.....	5.21
<b>Unfallversicherungsträger 2022:</b>	
Gebarungsergebnisse.....	5.22
Vergleichende Gegenüberstellung der Gebarungsergebnisse; 2020 - 2022 .....	5.23
<b>Arbeitslosenversicherung:</b>	
Vergleichende Gegenüberstellung der Gebarungsergebnisse; 2019 - 2022 .....	5.24
 <b>Kapitel 6: Verwaltung</b>	
<i>Personalstand der Sozialversicherungsträger:</i>	
Jahresdurchschnitt 2022 .....	6.01
Entwicklung; 2013 - 2022.....	6.02
<i>Verwaltungs- und Verrechnungsaufwand:</i>	
in der österreichischen Sozialversicherung nach Versicherungsbereichen; 1998 - 2022.....	6.03
Entwicklung in der Krankenversicherung; 2008 - 2022.....	6.04
 <b>Kapitel 7: Pflegegeld</b>	
Bundespflegegeldbezieher; Dezember 2022.....	7.01
Bundespflegegeldbezieher und durchschnittliche Höhe des Pflegegeldes; Dezember 2022 .....	7.02
Gebarungsergebnisse (PV, UV) im Bereich des Bundespflegegeldgesetzes; 2022 .....	7.03

## ***Kapitel 1***

### ***Arbeitsmarkt und beitragspflichtiges Einkommen***

## 1.0 Vorbemerkungen

Die **Arbeitsmarkt**-Statistiken umfassen die Beschäftigten-Statistiken des Dachverbandes der Sozialversicherungsträger und die Arbeitslosen-Statistiken des Arbeitsmarktservices Österreich.

Als *Beschäftigte* gelten alle Personen, deren Beschäftigungsverhältnis aufrecht ist, zuzüglich Beschäftigte mit freiem Dienstvertrag gemäß § 4 Abs.4 ASVG. Kinderbetreuungsgeldbezieher und Präsenz(Zivil)dienstleistende mit aufrechtem Beschäftigungsverhältnis sind mitgezählt. Geringfügig Beschäftigte werden nicht erfasst.

Gezählt werden *Beschäftigungsverhältnisse* und nicht beschäftigte Personen. Eine Person, die z.B. gleichzeitig bei zwei Dienstgebern beschäftigt ist, wird doppelt gezählt.

Maßgebend für die Zuordnung der erfassten Personen zu einem Bundesland ist der Betriebsort des Unternehmens bei fixer Betriebsstätte. Falls keine fixe Betriebsstätte vorhanden ist, wird – falls eine Zuordnung möglich ist - das Bundesland des Versicherungsträgers, sonst der Wohnort der Person für die Bundeslandzuordnung herangezogen.

Die *Wirtschaftsklassenstatistiken* sind nach der ÖNACE-2008 – Klassifikation gegliedert. In regelmäßigen Abständen wird zu diesen Zwecken ein Datenabgleich mit dem Unternehmensregister von der Statistik Austria durchgeführt.

Die Zählung der Beschäftigten nach Wirtschaftsklassen erfolgt ohne Rücksicht auf den tatsächlich ausgeübten Beruf nur nach der Zugehörigkeit des Betriebes zur Wirtschaftsklasse.

Das *Alter der Beschäftigten* ist das vollendete Alter.

*Vorgemerkte Arbeitslose* sind bei den Arbeitsämtern zum Zwecke der Arbeitsvermittlung registrierte Personen, die nicht in Beschäftigung oder Ausbildung stehen.

Die Statistiken über das **beitragspflichtige Arbeitseinkommen** beruhen auf Auswertungen aus den Datenbeständen der Versicherungsdatei des Dachverbandes und auf Meldungen der Krankenversicherungsträger. Lehrlinge werden in diesen Statistiken nicht erfasst.

Grundlage für die Berechnung des Monatseinkommens der Arbeiter und Angestellten bilden das für die Sozialversicherung beitragspflichtige Jahreseinkommen und die Zahl der Versicherungstage (= Beschäftigungstage).

Das *Monatseinkommen* wird wie folgt berechnet: Summe der in einem Kalenderjahr erzielten beitragspflichtigen Einkommen (einschließlich Sonderzahlungen) dividiert durch die Zahl der Versicherungstage multipliziert mit 30.

Die *Höchstbeitragsgrundlage*, die im Jahre 2022 5.670 Euro monatlich betrug, führt hier durch Multiplikation mit 14 und Division durch 12 zum *Grenzbetrag* von 6.615 Euro.

Bei der Interpretation der Daten ist auf den Anteil der Teilzeitbeschäftigten und Überstundenleistenden Bedacht zu nehmen.

### 1.1 Unselbständig Beschäftigte (Tab. 1.01 bis 1.09)

Im Jahresdurchschnitt 2022 betrug der Beschäftigtenstand 3.913.652 (2.097.641 Männer, 1.816.011 Frauen) und war somit um 108.700 höher als im Jahresdurchschnitt 2021.

**Entwicklung des Beschäftigtenstandes  
2002 - 2022**

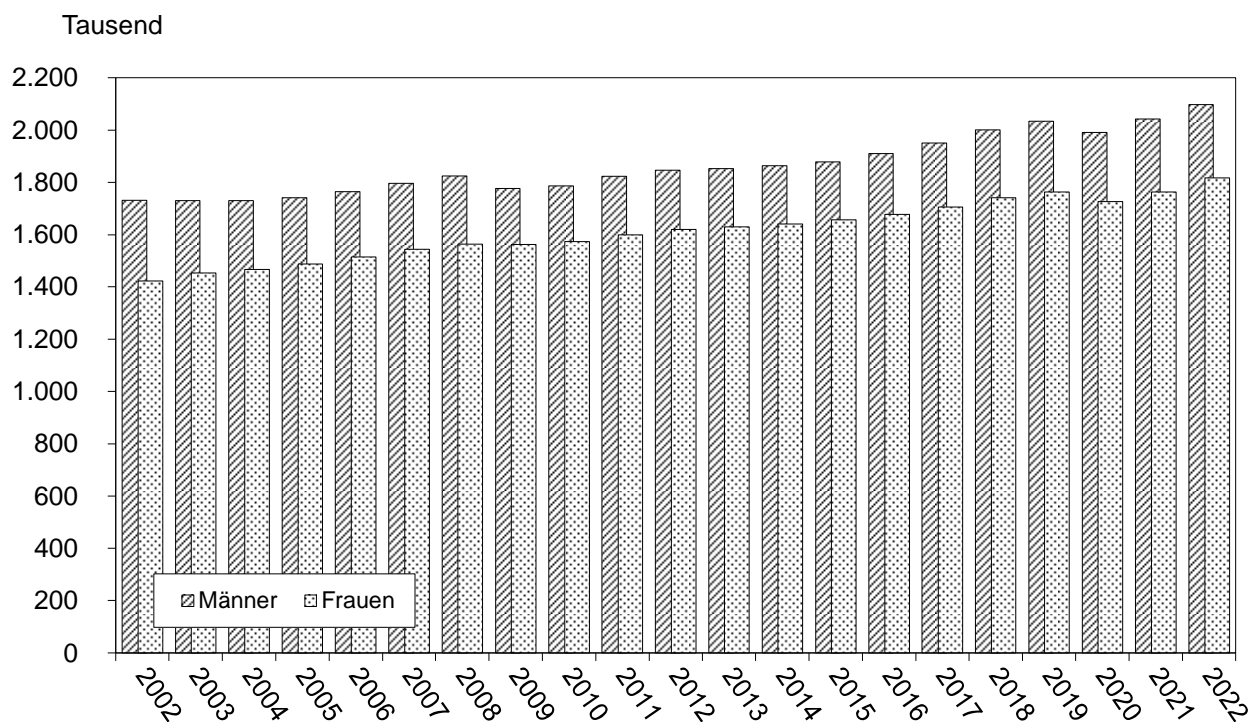

## 1.2 Arbeitslosigkeit (Tab. 1.10 und 1.11)

Im Jahre 2022 waren in Österreich 263.120 Arbeitslose vorgemerkt, davon 146.990 Männer und 116.130 Frauen.

Die Arbeitslosenquote betrug im Jahresdurchschnitt 2022 6,3 % (Quelle: AMS).

**Entwicklung der Arbeitslosenquote  
2012 - 2022**

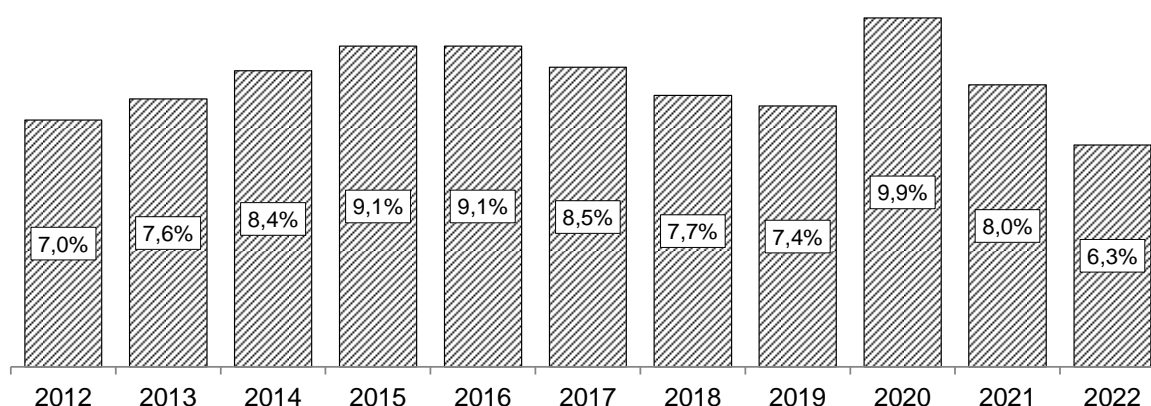

## 1.3 Beitragspflichtiges Arbeitseinkommen (Tab. 1.12 bis 1.20)

Das mittlere monatliche beitragspflichtige Arbeitseinkommen der Arbeiter und Angestellten betrug im Jahre 2022 2.996 Euro (einschließlich des Anteils an Sonderzahlungen) und 2.568 Euro ohne Berücksichtigung der Sonderzahlungen.

**Beitragspflichtiges Brutto-Arbeitseinkommen der  
Arbeiter und Angestellten (ohne Lehrlinge)  
Median 2022**

Bezeichnung	Mittleres Monatseinkommen (ohne Sonderzahlungen, 14 x jährlich) in Euro			Mittleres Monatseinkommen (einschl. Sonderzahlungen, 12 x jährlich) in Euro		
	M + F	Männer	Frauen	M + F	Männer	Frauen
<b>Insgesamt</b>	<b>2.568</b>	<b>2.937</b>	<b>2.105</b>	<b>2.996</b>	<b>3.426</b>	<b>2.456</b>
Arbeiter	2.292	2.598	1.651	2.674	3.031	1.926
Angestellte	2.889	3.783	2.397	3.370	4.414	2.797

**Mittleres Bruttoeinkommen (einschl. Sonderzahlungen)  
nach Alter 2022**

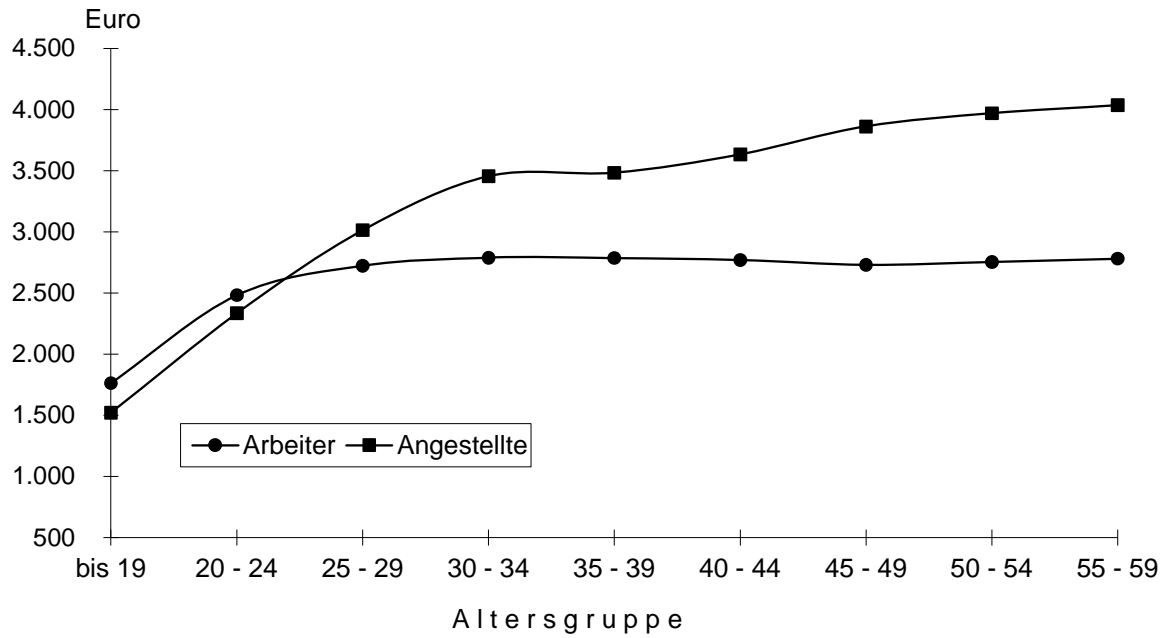

Die Entwicklung des Standes der Beschäftigten nach Arbeitern, Angestellten und Beamten  
Jahresdurchschnitte 2003 - 2022

1.01

Jahr	Beschäftigte insgesamt			Arbeiter		Angestellte		Beamte	
	M + F	Männer	Frauen	Männer	Frauen	Männer	Frauen	Männer	Frauen
2003	3.184.117	1.730.789	1.453.328	849.200	425.440	671.147	915.778	210.442	112.110
2004	3.197.250	1.730.728	1.466.522	852.751	420.179	678.941	938.125	199.036	108.218
2005	3.228.777	1.740.608	1.488.169	858.602	419.201	689.503	961.698	192.503	107.270
2006	3.278.444	1.763.822	1.514.622	873.534	421.245	703.851	988.264	186.437	105.113
2007	3.340.999	1.796.599	1.544.400	892.688	424.606	723.600	1.016.412	180.311	103.382
2008	3.388.632	1.824.719	1.563.913	907.837	431.545	744.884	1.032.116	171.998	100.252
2009	3.339.064	1.776.506	1.562.558	867.297	421.064	744.929	1.043.919	164.280	97.575
2010	3.360.258	1.786.215	1.574.043	876.321	422.282	751.357	1.056.317	158.537	95.444
2011	3.421.755	1.822.973	1.598.782	899.227	426.817	769.702	1.078.878	154.044	93.087
2012	3.465.463	1.846.543	1.618.920	909.136	428.252	788.958	1.100.577	148.449	90.091
2013	3.483.021	1.853.157	1.629.864	908.187	425.507	802.100	1.117.691	142.870	86.666
2014	3.503.404	1.863.041	1.640.363	911.952	424.057	814.562	1.133.953	136.527	82.353
2015	3.534.870	1.878.166	1.656.704	914.977	423.888	830.382	1.153.213	132.807	79.603
2016	3.586.878	1.909.026	1.677.852	930.465	424.464	848.550	1.175.570	130.011	77.818
2017	3.655.302	1.949.708	1.705.594	953.330	428.744	870.397	1.201.847	125.981	75.003
2018	3.741.495	2.000.160	1.741.335	980.588	435.530	897.642	1.233.843	121.930	71.962
2019	3.797.317	2.034.010	1.763.307	995.050	436.088	922.227	1.258.780	116.733	68.439
2020	3.717.176	1.990.922	1.726.254	948.775	399.466	931.037	1.262.269	111.110	64.519
2021	3.804.952	2.042.280	1.762.672	980.264	405.591	957.248	1.296.547	104.768	60.534
2022	3.913.652	2.097.641	1.816.011	1.010.879	425.069	988.295	1.334.314	98.467	56.628

Anmerkung: Ab 2008 geänderte Erfassung.

Die Entwicklung des Standes der Beschäftigten nach Bundesländern  
Jahresdurchschnitte 2003 - 2022

1.02

Jahr	Österreich	Wien	N.Ö.	Burgenland	O.Ö.	Steiermark	Kärnten	Salzburg	Tirol	Vorarlberg
2003	3.184.117	759.604	523.923	84.292	553.199	437.470	194.693	220.276	274.065	136.595
2004	3.197.250	753.516	526.878	84.216	560.185	441.364	196.009	221.367	276.337	137.378
2005	3.228.777	756.506	533.564	85.068	565.641	447.657	198.132	222.910	280.504	138.795
2006	3.278.444	763.607	541.443	86.199	576.203	454.445	201.239	227.468	286.710	141.130
2007	3.340.999	774.137	551.538	87.952	589.958	464.442	205.225	231.812	292.120	143.815
2008	3.388.632	771.158	572.354	91.307	601.192	470.487	207.362	234.905	295.690	144.177
2009	3.339.064	762.891	563.310	91.148	590.856	460.498	202.742	232.288	292.969	142.362
2010	3.360.258	764.310	564.156	92.340	594.997	465.432	203.251	234.908	296.596	144.268
2011	3.421.755	777.174	573.306	94.274	608.145	475.668	205.909	238.625	301.091	147.563
2012	3.465.463	786.384	580.128	96.454	616.027	480.983	207.097	242.907	305.887	149.596
2013	3.483.021	791.327	579.552	97.214	619.726	482.186	205.357	243.944	312.149	151.566
2014	3.503.404	795.978	582.536	98.565	623.063	485.161	204.512	244.647	314.987	153.955
2015	3.534.870	801.919	588.119	99.799	629.128	489.682	205.266	246.953	317.498	156.506
2016	3.586.878	813.468	596.962	100.928	638.790	496.584	207.482	250.158	323.260	159.246
2017	3.655.302	828.940	607.214	102.723	650.118	508.479	210.355	254.366	330.764	162.343
2018	3.741.495	848.531	620.189	104.589	665.698	523.870	214.017	259.356	338.959	166.286
2019	3.797.317	864.116	629.613	106.042	675.417	531.523	216.025	262.127	344.082	168.372
2020	3.717.176	842.938	624.906	105.164	665.691	520.642	209.886	253.572	329.376	165.001
2021	3.804.952	869.034	638.756	108.634	680.168	533.153	216.279	257.480	334.255	167.193
2022	3.913.652	897.849	651.652	111.756	694.600	545.645	221.824	267.989	350.692	171.645

Anmerkung: Ab 2008 geänderte Erfassung.



Ausländische Arbeitskräfte in Österreich  
Jahresdurchschnitte 2015 - 2022

1.03

Jahr	Bezeichnung	Österreich	Wien	N.Ö.	Burgenland	O.Ö.	Steiermark	Kärnten	Salzburg	Tirol	Vorarlberg
2015	Beschäftigte insgesamt	3.534.870	801.919	588.119	99.799	629.128	489.682	205.266	246.953	317.498	156.506
	davon Ausländer	615.683	194.641	88.523	22.046	83.859	58.951	24.087	47.900	60.665	35.011
2016	Beschäftigte insgesamt	3.586.878	813.468	596.962	100.928	638.790	496.584	207.482	250.158	323.260	159.246
	davon Ausländer	651.694	204.328	94.486	23.027	90.328	63.084	25.661	50.289	64.113	36.378
2017	Beschäftigte insgesamt	3.655.302	828.940	607.214	102.723	650.118	508.479	210.355	254.366	330.764	162.343
	davon Ausländer	698.515	216.710	100.541	24.313	98.727	70.170	27.503	53.278	68.816	38.457
2018	Beschäftigte insgesamt	3.741.495	848.531	620.189	104.589	665.698	523.870	214.017	259.356	338.959	166.286
	davon Ausländer	752.900	230.052	107.768	25.689	108.075	79.439	29.779	57.034	74.093	40.971
2019	Beschäftigte insgesamt	3.797.317	864.116	629.613	106.042	675.417	531.523	216.025	262.127	344.082	168.372
	davon Ausländer	799.489	242.782	114.782	27.001	115.763	86.096	31.814	60.189	78.367	42.695
2020	Beschäftigte insgesamt	3.717.176	842.938	624.906	105.164	665.691	520.642	209.886	253.572	329.376	165.001
	davon Ausländer	777.284	236.677	113.982	27.004	114.706	85.098	30.704	56.697	71.162	41.254
2021	Beschäftigte insgesamt	3.804.952	869.034	638.756	108.634	680.168	533.153	216.279	257.480	334.255	167.193
	davon Ausländer	839.640	255.714	123.073	29.100	125.529	94.292	34.437	59.781	74.736	42.978
2022	Beschäftigte insgesamt	3.913.652	897.849	651.652	111.756	694.600	545.645	221.824	267.989	350.692	171.645
	davon Ausländer	926.992	277.444	132.494	31.508	138.690	104.712	38.616	68.906	87.867	46.755



Altersgliederung der Beschäftigten  
Jahresdurchschnitt 2022

1.05

Alter in Jahren <sup>1)</sup>	Beschäftigte insgesamt			Arbeiter			Angestellte und Beamte		
	M + F	Männer	Frauen	M + F	Männer	Frauen	M + F	Männer	Frauen
<b>I n s g e s a m t</b>	<b>3.913.652</b>	<b>2.097.641</b>	<b>1.816.011</b>	<b>1.435.948</b>	<b>1.010.879</b>	<b>425.069</b>	<b>2.477.704</b>	<b>1.086.762</b>	<b>1.390.942</b>
Bis 14	77	43	34	54	32	22	23	11	12
15	8.603	5.608	2.995	6.063	4.693	1.370	2.540	915	1.625
16	21.220	13.664	7.556	14.398	11.242	3.156	6.822	2.422	4.400
17	28.350	17.767	10.583	18.404	14.133	4.271	9.946	3.634	6.312
18	35.101	21.691	13.410	22.610	17.412	5.198	12.491	4.279	8.212
19	43.996	26.189	17.807	26.806	20.635	6.171	17.190	5.554	11.636
20	51.223	29.177	22.046	27.055	20.399	6.656	24.168	8.778	15.390
21	55.789	31.295	24.494	26.349	19.655	6.694	29.440	11.640	17.800
22	61.560	34.114	27.446	27.095	20.198	6.897	34.465	13.916	20.549
23	66.834	36.473	30.361	27.481	20.654	6.827	39.353	15.819	23.534
24	73.078	39.202	33.876	28.085	21.128	6.957	44.993	18.074	26.919
25	81.182	43.156	38.026	29.376	22.151	7.225	51.806	21.005	30.801
26	85.374	45.533	39.841	30.075	22.828	7.247	55.299	22.705	32.594
27	88.898	47.958	40.940	30.693	23.271	7.422	58.205	24.687	33.518
28	92.337	50.185	42.152	31.629	24.059	7.570	60.708	26.126	34.582
29	94.789	52.075	42.714	32.136	24.527	7.609	62.653	27.548	35.105
30	96.364	53.130	43.234	32.588	24.735	7.853	63.776	28.395	35.381
31	96.208	53.308	42.900	32.656	24.758	7.898	63.552	28.550	35.002
32	95.483	52.908	42.575	32.744	24.591	8.153	62.739	28.317	34.422
33	95.353	52.784	42.569	32.498	24.226	8.272	62.855	28.558	34.297
34	94.953	52.334	42.619	32.306	24.052	8.254	62.647	28.282	34.365
35	93.714	51.301	42.413	32.117	23.645	8.472	61.597	27.656	33.941
36	94.135	51.202	42.933	32.307	23.682	8.625	61.828	27.520	34.308
37	95.369	51.525	43.844	32.579	23.781	8.798	62.790	27.744	35.046
38	95.242	50.858	44.384	32.310	23.442	8.868	62.932	27.416	35.516
39	96.881	51.414	45.467	33.141	23.868	9.273	63.740	27.546	36.194

40	98.581	51.754	46.827	33.693	23.969	9.724	64.888	27.785	37.103
41	97.801	51.269	46.532	33.677	23.673	10.004	64.124	27.596	36.528
42	93.138	48.689	44.449	32.960	22.965	9.995	60.178	25.724	34.454
43	90.809	46.963	43.846	32.476	22.426	10.050	58.333	24.537	33.796
44	89.433	46.223	43.210	32.509	22.307	10.202	56.924	23.916	33.008
45	89.162	45.561	43.601	32.571	21.808	10.763	56.591	23.753	32.838
46	90.637	46.070	44.567	33.484	22.246	11.238	57.153	23.824	33.329
47	93.498	47.016	46.482	34.439	22.387	12.052	59.059	24.629	34.430
48	93.002	46.383	46.619	34.332	21.890	12.442	58.670	24.493	34.177
49	94.297	46.609	47.688	34.456	21.684	12.772	59.841	24.925	34.916
50	97.902	48.333	49.569	35.772	22.358	13.414	62.130	25.975	36.155
51	99.409	49.328	50.081	36.004	22.502	13.502	63.405	26.826	36.579
52	101.667	50.554	51.113	36.875	22.967	13.908	64.792	27.587	37.205
53	104.608	52.008	52.600	37.469	23.380	14.089	67.139	28.628	38.511
54	104.577	52.372	52.205	37.418	23.406	14.012	67.159	28.966	38.193
55	101.665	50.956	50.709	35.846	22.495	13.351	65.819	28.461	37.358
56	98.607	49.630	48.977	35.071	21.927	13.144	63.536	27.703	35.833
57	96.872	48.373	48.499	34.203	21.111	13.092	62.669	27.262	35.407
58	91.265	45.815	45.450	31.578	19.536	12.042	59.687	26.279	33.408
59	84.377	43.585	40.792	28.393	17.915	10.478	55.984	25.670	30.314
60	52.018	37.574	14.444	17.485	14.667	2.818	34.533	22.907	11.626
61	40.932	31.362	9.570	12.972	11.411	1.561	27.960	19.951	8.009
62	23.265	16.622	6.643	6.561	5.380	1.181	16.704	11.242	5.462
63	15.271	10.759	4.512	4.164	3.307	857	11.107	7.452	3.655
64	11.214	7.962	3.252	2.840	2.243	597	8.374	5.719	2.655
65	4.488	2.814	1.674	1.249	830	419	3.239	1.984	1.255
66	2.782	1.687	1.095	880	542	338	1.902	1.145	757
67	2.075	1.283	792	690	428	262	1.385	855	530
68	1.579	982	597	522	311	211	1.057	671	386
69	1.263	740	523	404	230	174	859	510	349
70	960	580	380	295	166	129	665	414	251
71	747	478	269	236	143	93	511	335	176
72	637	404	233	190	104	86	447	300	147
73	581	376	205	168	95	73	413	281	132
74	491	324	167	130	75	55	361	249	112
75 und älter	1.929	1.309	620	381	198	183	1.548	1.111	437

1) Alter = vollendetes Alter.

Vergleichende Wirtschafts-  
Jahresdurchschnitt

Bezeichnung		Jahresdurchschnitt 2022				
		Beschäftigte insgesamt	Arbeiter		Angestellte und Beamte	
			Männer	Frauen	Männer	Frauen
<b>I n s g e s a m t</b>		<b>3.913.652</b>	<b>1.010.879</b>	<b>425.069</b>	<b>1.086.762</b>	<b>1.390.942</b>
<b>Davon in Wirtschaftszweigen eingereicht</b>		<b>3.844.583</b>	<b>1.006.325</b>	<b>411.970</b>	<b>1.083.869</b>	<b>1.342.419</b>
A	Land- und Forstwirtschaft, Fischerei	25.982	14.272	7.331	2.132	2.247
B	Bergbau und Gewinnung von Steinen und Erden	5.661	3.604	125	1.251	681
C	Herstellung von Waren	636.990	285.263	74.226	189.030	88.471
D	Energieversorgung	26.826	3.449	315	18.098	4.964
E	Wasserversorgung; Abwasser- und Abfallentsorgung und Beseitigung von Umweltverschmutzungen	18.170	10.511	1.310	3.680	2.669
F	Bau	289.258	204.578	5.881	47.756	31.043
G	Handel; Instandhaltung und Reparatur von Kraftfahrzeugen	572.296	104.279	36.872	162.476	268.669
H	Verkehr und Lagerei	200.065	90.026	9.452	66.827	33.760
I	Beherbergung und Gastronomie	217.473	85.978	97.842	11.672	21.981
J	Information und Kommunikation	117.177	2.054	1.063	76.013	38.047
K	Erbringung von Finanz- und Versicherungsdienstleistungen	111.856	1.544	2.001	53.443	54.868
L	Grundstücks- und Wohnungswesen	43.786	5.953	7.465	12.785	17.583
M	Erbringung von freiberuflichen, wissenschaftlichen und technischen Dienstleistungen	202.905	7.046	4.688	87.389	103.782
N	Erbringung von sonstigen wirtschaftlichen Dienstleistungen	238.675	106.039	62.867	32.925	36.844
O	Öffentliche Verwaltung, Verteidigung, Sozialversicherung	592.685	43.958	45.438	184.490	318.799
P	Erziehung und Unterricht	113.064	4.336	4.685	41.216	62.827
Q	Gesundheits- und Sozialwesen	303.041	16.695	19.883	57.451	209.012
R	Kunst, Unterhaltung und Erholung	40.063	7.639	4.833	14.226	13.365
S	Erbringung von sonstigen Dienstleistungen	83.921	8.717	24.292	19.777	31.135
T	Private Haushalte mit Hauspersonal; Herstellung von Waren und Erbringung von Dienstleistungen durch private Haushalte für den Eigenbedarf ohne ausgeprägten Schwerpunkt	2.625	334	1.362	246	683
U	Exterritoriale Organisationen und Körperschaften	863	34	26	347	456
	Wirtschaftszweig unbekannt	1.201	16	13	639	533
Präsenzdiener		4.978	3.801	8	1.159	10
K B G - B e z i e h e r		64.091	753	13.091	1.734	48.513

Jahresdurchschnitt 2021					Veränderung von 2021 auf 2022				
Beschäftigte insgesamt	Arbeiter		Angestellte und Beamte		Beschäftigte insgesamt	Arbeiter		Angestellte und Beamte	
	Männer	Frauen	Männer	Frauen		Männer	Frauen	Männer	Frauen
<b>3.804.952</b>	<b>980.264</b>	<b>405.591</b>	<b>1.062.016</b>	<b>1.357.081</b>	<b>108.700</b>	<b>30.615</b>	<b>19.478</b>	<b>24.746</b>	<b>33.861</b>
<b>3.734.373</b>	<b>975.807</b>	<b>391.323</b>	<b>1.059.260</b>	<b>1.307.983</b>	<b>110.210</b>	<b>30.518</b>	<b>20.647</b>	<b>24.609</b>	<b>34.436</b>
25.753	14.339	7.249	2.030	2.135	229	- 67	82	102	112
5.695	3.659	120	1.244	672	- 34	- 55	5	7	9
623.401	282.965	72.210	183.606	84.620	13.589	2.298	2.016	5.424	3.851
26.063	3.377	281	17.697	4.708	763	72	34	401	256
17.862	10.369	1.293	3.587	2.613	308	142	17	93	56
285.003	203.331	5.592	46.170	29.910	4.255	1.247	289	1.586	1.133
562.146	102.206	36.457	158.228	265.255	10.150	2.073	415	4.248	3.414
194.279	85.518	8.539	67.242	32.980	5.786	4.508	913	- 415	780
186.716	72.538	83.396	10.599	20.183	30.757	13.440	14.446	1.073	1.798
110.859	1.937	1.048	72.246	35.628	6.318	117	15	3.767	2.419
111.370	823	1.925	53.907	54.715	486	721	76	- 464	153
43.576	6.132	7.707	12.501	17.236	210	- 179	- 242	284	347
194.279	6.722	4.750	83.611	99.196	8.626	324	- 62	3.778	4.586
228.129	101.235	59.793	31.905	35.196	10.546	4.804	3.074	1.020	1.648
588.000	44.417	45.977	184.492	313.114	4.685	- 459	- 539	- 2	5.685
110.113	3.917	4.425	40.387	61.384	2.951	419	260	829	1.443
295.266	16.450	19.723	55.651	203.442	7.775	245	160	1.800	5.570
37.960	7.200	4.697	13.488	12.575	2.103	439	136	738	790
83.114	8.279	24.656	19.455	30.724	807	438	- 364	322	411
2.759	340	1.443	245	731	- 134	- 6	- 81	1	- 48
850	38	29	329	454	13	- 4	- 3	18	2
1.180	15	13	640	512	21	1	-	- 1	21
4.791	3.664	11	1.104	12	187	137	- 3	55	- 2
65.788	793	14.257	1.652	49.086	- 1.697	- 40	- 1.166	82	- 573

Wirtschafts-  
Bundesländer: Wien, Nieder-  
Jahresdurch-

Bezeichnung		Wien				
		Beschäftigte insgesamt	Arbeiter		Angestellte und Beamte	
			Männer	Frauen	Männer	Frauen
<b>I n s g e s a m t</b>		<b>897.849</b>	<b>152.590</b>	<b>75.248</b>	<b>311.107</b>	<b>358.904</b>
<b>Davon in Wirtschaftszweigen eingereicht</b>		<b>887.502</b>	<b>152.092</b>	<b>73.701</b>	<b>310.442</b>	<b>351.267</b>
A	Land- und Forstwirtschaft, Fischerei	941	508	288	71	74
B	Bergbau und Gewinnung von Steinen und Erden	148	13	1	78	56
C	Herstellung von Waren	52.130	14.247	4.552	22.369	10.962
D	Energieversorgung	6.450	340	35	4.428	1.647
E	Wasserversorgung; Abwasser- und Abfall- entsorgung und Beseitigung von Umweltverschmutzungen	1.323	703	43	331	246
F	Bau	52.352	35.462	679	10.926	5.285
G	Handel; Instandhaltung und Reparatur von Kraftfahrzeugen	113.976	14.571	5.130	41.256	53.019
H	Verkehr und Lagerei	38.504	15.141	1.165	15.599	6.599
I	Beherbergung und Gastronomie	47.662	22.784	16.409	4.132	4.337
J	Information und Kommunikation	62.348	1.121	307	40.018	20.902
K	Erbringung von Finanz- und Versicherungsdienstleistungen	42.319	479	235	20.916	20.689
L	Grundstücks- und Wohnungswesen	18.872	2.445	3.594	5.532	7.301
M	Erbringung von freiberuflichen, wissen- schaftlichen und technischen Dienstleistungen	80.712	1.518	1.198	36.063	41.933
N	Erbringung von sonstigen wirtschaftlichen Dienstleistungen	69.019	23.905	16.935	13.771	14.408
O	Öffentliche Verwaltung, Verteidigung, Sozialversicherung	139.658	8.467	9.338	47.229	74.624
P	Erziehung und Unterricht	49.337	1.858	2.118	17.294	28.067
Q	Gesundheits- und Sozialwesen	70.147	4.710	5.945	15.798	43.694
R	Kunst, Unterhaltung und Erholung	14.910	1.555	864	6.481	6.010
S	Erbringung von sonstigen Dienstleistungen	24.214	2.152	4.530	7.251	10.281
T	Private Haushalte mit Hauspersonal; Herstel- lung von Waren und Erbringung von Dienst- leistungen durch private Haushalte für den Eigenbedarf ohne ausgeprägten Schwerpunkt	812	69	299	139	305
U	Exterritoriale Organisationen und Körperschaften	857	33	26	346	452
	Wirtschaftszweig unbekannt	811	11	10	414	376
Präsenzdiener		520	288	1	230	1
KBG - Bezieher		9.827	210	1.546	435	7.636

zweige-Statistik  
 österreich, Burgenland  
 schnitt 2022

1.07

Niederösterreich					Burgenland				
Beschäftigte insgesamt	Arbeiter		Angestellte und Beamte		Beschäftigte insgesamt	Arbeiter		Angestellte und Beamte	
	Männer	Frauen	Männer	Frauen		Männer	Frauen	Männer	Frauen
<b>651.652</b>	<b>192.156</b>	<b>72.270</b>	<b>169.807</b>	<b>217.419</b>	<b>111.756</b>	<b>33.168</b>	<b>13.759</b>	<b>25.463</b>	<b>39.366</b>
<b>638.119</b>	<b>191.268</b>	<b>69.874</b>	<b>169.333</b>	<b>207.644</b>	<b>109.631</b>	<b>33.040</b>	<b>13.405</b>	<b>25.397</b>	<b>37.789</b>
8.026	4.543	2.104	607	772	2.787	1.534	915	110	228
1.367	881	23	336	127	156	107	3	24	22
107.392	53.080	12.763	27.794	13.755	15.252	8.165	2.527	2.877	1.683
3.068	398	39	2.165	466	569	56	4	420	89
4.308	2.762	194	727	625	908	553	56	189	110
55.561	40.165	1.080	8.491	5.825	10.940	8.427	194	1.319	1.000
112.617	25.707	7.017	31.048	48.845	17.483	3.689	1.325	3.676	8.793
48.226	18.334	1.499	18.482	9.911	5.383	3.061	213	1.533	576
24.133	9.146	11.825	1.083	2.079	7.265	2.695	3.400	351	819
7.134	163	114	4.501	2.356	1.407	11	20	911	465
12.547	87	394	5.833	6.233	2.462	48	69	1.234	1.111
5.124	911	772	1.412	2.029	1.078	195	254	270	359
26.531	1.477	806	11.143	13.105	3.787	294	126	1.358	2.009
34.801	15.936	10.008	4.432	4.425	3.107	1.157	997	416	537
122.033	11.968	13.333	36.210	60.522	20.145	1.762	1.214	7.226	9.943
11.676	510	418	4.760	5.988	2.129	137	79	864	1.049
34.073	2.167	1.720	5.694	24.492	11.002	502	805	1.881	7.814
5.283	1.382	721	1.647	1.533	1.085	334	209	226	316
13.727	1.577	4.854	2.905	4.391	2.623	301	955	508	859
436	73	190	22	151	62	12	40	3	7
-	-	-	-	-	-	-	-	-	-
56	1	-	41	14	1	-	-	1	-
992	786	3	202	1	155	117	1	37	-
12.541	102	2.393	272	9.774	1.970	11	353	29	1.577



Wirtschafts-  
Bundesländer: Ober-  
Jahresdurch-

Bezeichnung		Oberösterreich				
		Beschäftigte insgesamt	Arbeiter		Angestellte und Beamte	
			Männer	Frauen	Männer	Frauen
<b>I n s g e s a m t</b>		<b>694.600</b>	<b>205.246</b>	<b>79.262</b>	<b>177.799</b>	<b>232.293</b>
<b>Davon in Wirtschaftszweigen eingereicht</b>		<b>681.012</b>	<b>204.399</b>	<b>76.249</b>	<b>177.296</b>	<b>223.068</b>
A	Land- und Forstwirtschaft, Fischerei	3.300	1.728	954	316	302
B	Bergbau und Gewinnung von Steinen und Erden	1.104	622	22	313	147
C	Herstellung von Waren	176.488	83.410	21.392	49.438	22.248
D	Energieversorgung	3.088	275	22	2.306	485
E	Wasserversorgung; Abwasser- und Abfall- entsorgung und Beseitigung von Umweltverschmutzungen	3.498	1.554	466	967	511
F	Bau	52.058	35.591	1.128	9.331	6.008
G	Handel; Instandhaltung und Reparatur von Kraftfahrzeugen	100.475	18.657	7.285	26.710	47.823
H	Verkehr und Lagerei	29.550	14.411	1.660	8.811	4.668
I	Beherbergung und Gastronomie	21.720	7.327	11.457	946	1.990
J	Information und Kommunikation	16.175	162	120	11.093	4.800
K	Erbringung von Finanz- und Versicherungsdienstleistungen	15.445	303	372	7.168	7.602
L	Grundstücks- und Wohnungswesen	5.222	656	885	1.522	2.159
M	Erbringung von freiberuflichen, wissen- schaftlichen und technischen Dienstleistungen	27.831	1.204	816	11.660	14.151
N	Erbringung von sonstigen wirtschaftlichen Dienstleistungen	49.136	26.284	12.441	4.861	5.550
O	Öffentliche Verwaltung, Verteidigung, Sozialversicherung	96.106	6.966	8.875	24.955	55.310
P	Erziehung und Unterricht	11.235	311	371	3.635	6.918
Q	Gesundheits- und Sozialwesen	51.804	2.764	3.300	9.318	36.422
R	Kunst, Unterhaltung und Erholung	3.992	851	605	1.357	1.179
S	Erbringung von sonstigen Dienstleistungen	12.476	1.283	3.894	2.547	4.752
T	Private Haushalte mit Hauspersonal; Herstel- lung von Waren und Erbringung von Dienst- leistungen durch private Haushalte für den Eigenbedarf ohne ausgeprägten Schwerpunkt	252	39	184	5	24
U	Exterritoriale Organisationen und Körperschaften	-	-	-	-	-
	Wirtschaftszweig unbekannt	57	1	-	37	19
Präsenzdiener		859	681	1	176	1
KBG - Bezieher		12.729	166	3.012	327	9.224

zweige-Statistik  
 österreich, Steiermark, Kärnten  
 schnitt 2022

1.08

Steiermark					Kärnten				
Beschäftigte insgesamt	Arbeiter		Angestellte und Beamte		Beschäftigte insgesamt	Arbeiter		Angestellte und Beamte	
	Männer	Frauen	Männer	Frauen		Männer	Frauen	Männer	Frauen
<b>545.645</b>	<b>156.263</b>	<b>62.301</b>	<b>139.797</b>	<b>187.284</b>	<b>221.824</b>	<b>60.322</b>	<b>26.019</b>	<b>56.748</b>	<b>78.735</b>
<b>535.909</b>	<b>155.503</b>	<b>60.385</b>	<b>139.346</b>	<b>180.675</b>	<b>217.655</b>	<b>59.960</b>	<b>25.161</b>	<b>56.609</b>	<b>75.925</b>
5.704	3.116	1.789	417	382	1.926	1.125	420	182	199
1.264	879	37	203	145	505	287	17	131	70
113.661	52.609	12.719	33.654	14.679	36.891	17.167	4.504	10.495	4.725
3.529	942	94	1.921	572	2.349	273	13	1.612	451
3.587	2.082	348	591	566	1.322	847	34	269	172
41.236	29.932	932	5.982	4.390	17.004	12.291	424	2.540	1.749
74.583	14.347	6.073	18.212	35.951	33.159	6.519	2.176	7.975	16.489
24.877	12.846	1.651	6.822	3.558	9.983	4.701	464	3.378	1.440
25.511	8.860	13.132	1.031	2.488	14.508	5.023	7.300	611	1.574
12.543	199	209	8.295	3.840	3.764	83	94	2.430	1.157
11.579	217	295	5.342	5.725	5.797	40	106	2.944	2.707
4.998	800	1.006	1.241	1.951	1.719	253	245	461	760
24.525	1.097	660	10.959	11.809	8.137	459	204	3.238	4.236
32.517	16.327	8.424	3.541	4.225	14.056	6.899	4.024	1.523	1.610
80.857	6.125	5.236	24.511	44.985	37.132	2.161	1.598	13.211	20.162
15.991	390	354	6.412	8.835	4.674	154	397	1.497	2.626
43.107	2.417	2.632	6.642	31.416	18.308	668	1.071	2.749	13.820
4.492	1.023	806	1.316	1.347	1.789	486	334	494	475
10.969	1.250	3.759	2.204	3.756	4.490	507	1.652	852	1.479
335	45	229	17	44	128	17	84	6	21
-	-	-	-	-	1	-	-	-	1
44	-	-	33	11	13	-	-	11	2
804	639	1	163	1	419	338	-	79	2
8.932	121	1.915	288	6.608	3.750	24	858	60	2.808

Wirtschafts-  
Bundesländer: Salzburg,  
Jahresdurch-

Bezeichnung		Salzburg				
		Beschäftigte insgesamt	Arbeiter		Angestellte und Beamte	
			Männer	Frauen	Männer	Frauen
<b>I n s g e s a m t</b>		<b>267.989</b>	<b>69.833</b>	<b>32.071</b>	<b>71.229</b>	<b>94.856</b>
<b>Davon in Wirtschaftszweigen eingereicht</b>		<b>262.854</b>	<b>69.429</b>	<b>31.090</b>	<b>71.015</b>	<b>91.320</b>
A	Land- und Forstwirtschaft, Fischerei	1.223	625	264	200	134
B	Bergbau und Gewinnung von Steinen und Erden	443	311	10	70	52
C	Herstellung von Waren	35.220	15.893	4.335	9.932	5.060
D	Energieversorgung	2.899	228	13	2.167	491
E	Wasserversorgung; Abwasser- und Abfall- entsorgung und Beseitigung von Umweltverschmutzungen	1.060	673	36	189	162
F	Bau	19.287	13.995	422	2.645	2.225
G	Handel; Instandhaltung und Reparatur von Kraftfahrzeugen	46.166	7.374	2.498	14.422	21.872
H	Verkehr und Lagerei	14.622	7.091	792	4.461	2.278
I	Beherbergung und Gastronomie	26.358	10.469	11.392	1.357	3.140
J	Information und Kommunikation	6.175	114	94	3.876	2.091
K	Erbringung von Finanz- und Versicherungsdienstleistungen	8.977	290	191	4.097	4.399
L	Grundstücks- und Wohnungswesen	2.664	245	326	920	1.173
M	Erbringung von freiberuflichen, wissen- schaftlichen und technischen Dienstleistungen	12.161	397	361	4.859	6.544
N	Erbringung von sonstigen wirtschaftlichen Dienstleistungen	14.642	6.447	3.957	1.848	2.390
O	Öffentliche Verwaltung, Verteidigung, Sozialversicherung	31.713	2.431	2.828	10.069	16.385
P	Erziehung und Unterricht	6.179	383	333	2.250	3.213
Q	Gesundheits- und Sozialwesen	23.829	1.039	1.204	5.079	16.507
R	Kunst, Unterhaltung und Erholung	3.725	776	426	1.330	1.193
S	Erbringung von sonstigen Dienstleistungen	5.234	611	1.475	1.201	1.947
T	Private Haushalte mit Hauspersonal; Herstel- lung von Waren und Erbringung von Dienst- leistungen durch private Haushalte für den Eigenbedarf ohne ausgeprägten Schwerpunkt	225	36	132	17	40
U	Exterritoriale Organisationen und Körperschaften	-	-	-	-	-
	Wirtschaftszweig unbekannt	52	1	1	26	24
Präsenzdien er		469	362	-	106	1
K B G - B e z i e h e r		4.666	42	981	108	3.535

Tirol					Vorarlberg				
Beschäftigte insgesamt	Arbeiter		Angestellte und Beamte		Beschäftigte insgesamt	Arbeiter		Angestellte und Beamte	
	Männer	Frauen	Männer	Frauen		Männer	Frauen	Männer	Frauen
<b>350.692</b>	<b>97.605</b>	<b>45.474</b>	<b>86.996</b>	<b>120.617</b>	<b>171.645</b>	<b>43.696</b>	<b>18.665</b>	<b>47.816</b>	<b>61.468</b>
<b>343.615</b>	<b>97.129</b>	<b>44.089</b>	<b>86.745</b>	<b>115.652</b>	<b>168.286</b>	<b>43.505</b>	<b>18.016</b>	<b>47.686</b>	<b>59.079</b>
1.492	796	431	165	100	583	297	166	64	56
486	371	8	65	42	188	133	4	31	20
54.866	24.515	6.711	15.127	8.513	45.090	16.177	4.723	17.344	6.846
3.098	779	70	1.789	460	1.776	158	25	1.290	303
1.355	864	90	239	162	809	473	43	178	115
28.629	20.704	733	4.248	2.944	12.191	8.011	289	2.274	1.617
50.902	9.626	3.776	13.332	24.168	22.935	3.789	1.592	5.845	11.709
21.384	10.603	1.447	5.914	3.420	7.536	3.838	561	1.827	1.310
38.679	15.238	17.473	1.596	4.372	11.637	4.436	5.454	565	1.182
5.672	150	72	3.682	1.768	1.959	51	33	1.207	668
8.180	71	255	3.907	3.947	4.550	9	84	2.002	2.455
2.837	355	294	964	1.224	1.272	93	89	463	627
13.611	445	363	5.932	6.871	5.610	155	154	2.177	3.124
13.919	5.376	3.825	1.966	2.752	7.478	3.708	2.256	567	947
40.300	3.527	2.446	13.244	21.083	24.741	551	570	7.835	15.785
9.431	483	476	3.779	4.693	2.412	110	139	725	1.438
38.168	1.554	2.604	8.207	25.803	12.603	874	602	2.083	9.044
3.254	843	631	920	860	1.533	389	237	455	452
6.987	786	2.219	1.610	2.372	3.201	250	954	699	1.298
310	41	163	34	72	65	2	41	3	19
5	1	-	1	3	-	-	-	-	-
50	1	2	24	23	117	1	-	52	64
527	418	1	106	2	233	172	-	60	1
6.550	58	1.384	145	4.963	3.126	19	649	70	2.388

Die Entwicklung des Arbeitsmarktes  
nach Personengruppen und nach dem Geschlecht  
Jahresdurchschnitte 2003 - 2022

1.10

Jahr	Unselbständige Berufsträger I n s g e s a m t			d a v o n					
				Beschäftigte		vorgemerkte Arbeitslose		Lehrstellen- suchende	
	M + F	Männer	Frauen	Männer	Frauen	Männer	Frauen	Männer	Frauen
2003	3.429.674	1.873.353	1.556.321	1.730.789	1.453.328	139.717	100.362	2.847	2.631
2004	3.446.505	1.873.801	1.572.704	1.730.728	1.466.522	140.262	103.618	2.811	2.564
2005	3.487.587	1.888.101	1.599.486	1.740.608	1.488.169	144.238	108.416	3.255	2.901
2006	3.523.717	1.902.811	1.620.906	1.763.822	1.514.622	135.778	103.396	3.211	2.888
2007	3.568.936	1.923.898	1.645.038	1.796.599	1.544.400	124.346	97.902	2.953	2.736
2008	3.606.580	1.946.492	1.660.088	1.824.719	1.563.913	118.811	93.442	2.962	2.733
2009	3.605.317	1.933.273	1.672.044	1.776.506	1.562.558	153.583	106.726	3.184	2.760
2010	3.616.792	1.934.410	1.682.382	1.786.215	1.574.043	145.106	105.676	3.089	2.663
2011	3.673.961	1.965.085	1.708.876	1.822.973	1.598.782	139.095	107.607	3.017	2.487
2012	3.731.638	1.997.973	1.733.665	1.846.543	1.618.920	148.355	112.288	3.075	2.457
2013	3.775.955	2.021.593	1.754.362	1.853.157	1.629.864	165.195	122.012	3.241	2.486
2014	3.828.829	2.050.088	1.778.741	1.863.041	1.640.363	183.530	135.828	3.517	2.550
2015	3.895.458	2.086.941	1.808.517	1.878.166	1.656.704	205.071	149.261	3.704	2.552
2016	3.950.560	2.117.318	1.833.242	1.909.026	1.677.852	204.458	152.855	3.834	2.535
2017	4.001.432	2.146.209	1.855.223	1.949.708	1.705.594	192.825	147.151	3.676	2.478
2018	4.059.807	2.178.679	1.881.128	2.000.160	1.741.335	174.841	137.266	3.678	2.527
2019	4.105.475	2.204.681	1.900.794	2.034.010	1.763.307	166.638	134.690	4.033	2.797
2020	4.134.974	2.219.754	1.915.220	1.990.922	1.726.254	223.969	185.670	4.863	3.296
2021	4.143.558	2.227.272	1.916.286	2.042.280	1.762.672	180.832	150.909	4.160	2.705
2022	4.183.050	2.248.347	1.934.703	2.097.641	1.816.011	146.990	116.130	3.716	2.562

Die Entwicklung des Standes der vorgemerkten Arbeitslosen  
nach Bundesländern  
Jahresdurchschnitte 2003 - 2022

1.11

Jahr	Österreich	Wien	N.Ö.	Burgenland	O.Ö.	Steiermark	Kärnten	Salzburg	Tirol	Vorarlberg
2003	240.079	79.872	39.209	7.946	25.819	34.593	17.211	11.493	15.734	8.202
2004	243.880	82.025	40.508	7.978	26.181	33.166	16.926	11.810	16.368	8.918
2005	252.654	81.436	42.600	8.412	28.024	35.221	17.640	11.947	17.439	9.935
2006	239.174	78.088	40.285	7.997	25.702	33.168	17.257	10.719	16.701	9.257
2007	222.248	72.263	37.361	7.277	22.319	31.942	16.278	9.752	16.410	8.646
2008	212.253	66.487	35.173	7.213	21.654	30.896	16.254	9.758	16.397	8.421
2009	260.309	73.052	43.790	8.297	30.888	39.164	21.021	12.733	20.198	11.166
2010	250.782	74.179	43.115	7.810	29.591	34.883	20.239	11.480	19.154	10.331
2011	246.702	79.152	41.698	7.663	26.980	32.414	20.136	11.242	18.713	8.704
2012	260.643	83.016	44.461	8.149	28.995	35.101	20.853	11.894	19.329	8.845
2013	287.207	90.230	48.950	9.085	33.270	38.708	23.330	13.114	21.190	9.330
2014	319.358	104.404	53.608	9.598	37.483	41.858	24.666	14.672	23.242	9.827
2015	354.332	124.686	58.522	10.263	41.192	44.461	25.670	15.450	23.845	10.243
2016	357.313	128.374	59.851	10.306	41.716	44.388	25.463	14.871	22.277	10.067
2017	339.976	124.054	57.999	9.609	39.674	40.189	23.854	14.295	20.343	9.959
2018	312.107	118.501	52.478	8.751	35.157	35.036	21.657	13.523	17.512	9.492
2019	301.328	114.869	50.745	8.411	34.052	34.038	20.748	12.694	16.310	9.461
2020	409.639	149.700	64.939	10.949	46.559	47.911	26.749	20.087	28.928	13.817
2021	331.741	126.680	51.984	9.080	35.960	37.179	20.969	15.130	23.135	11.624
2022	263.120	104.848	40.987	7.492	28.740	30.127	16.997	10.230	14.724	8.975

Verteilung der beitragspflichtigen Monatsein-  
nach Wirtschafts-  
im Jahre

Wirtschaftszweig

**Arbeiter und**

**A l l e   W i r t s c h a f t s z w e i g e**

A	Land- und Forstwirtschaft, Fischerei
B	Bergbau und Gewinnung von Steinen und Erden
C	Herstellung von Waren
D	Energieversorgung
E	Wasserversorgung; Abwasser- und Abfallentsorgung und Beseitigung von Umweltverschmutzungen
F	Bau
G	Handel; Instandhaltung und Reparatur von Kraftfahrzeugen
H	Verkehr und Lagerei
I	Beherbergung und Gastronomie
J	Information und Kommunikation
K	Erbringung von Finanz- und Versicherungsdienstleistungen
L	Grundstücks- und Wohnungswesen
M	Erbringung von freiberuflichen, wissenschaftlichen und technischen Dienstleistungen
N	Erbringung von sonstigen wirtschaftlichen Dienstleistungen
O	Öffentliche Verwaltung, Verteidigung, Sozialversicherung
P	Erziehung und Unterricht
Q	Gesundheits- und Sozialwesen
R	Kunst, Unterhaltung und Erholung
S	Erbringung von sonstigen Dienstleistungen
T	Private Haushalte mit Hauspersonal; Herstellung von Waren und Erbringung von Dienstleistungen durch private Haushalte für den Eigenbedarf ohne ausgeprägten Schwerpunkt
U	Exterritoriale Organisationen und Körperschaften

1) Personenbezogene Auswertung aus den monatlichen Beitragsgrundlagenmeldungen der zentralen Versicherungsdatei des Dachverbandes.  
Monateinkommen = (Summe aller Monateinkommen eines Kalenderjahres) : Zahl der Versicherungstage x 30.

kommen <sup>1)</sup> (einschließlich Sonderzahlungen)  
zweigen  
2022

1.12

Insgesamt			Männer			Frauen		
25%	50%	75%	25%	50%	75%	25%	50%	75%
verdienen pro Monat weniger als ... Euro								

**Angestellte (ohne Lehrlinge)**

<b>2.093</b>	<b>2.996</b>	<b>4.134</b>	<b>2.593</b>	<b>3.426</b>	<b>4.688</b>	<b>1.727</b>	<b>2.456</b>	<b>3.467</b>
1.345	1.797	2.184	1.435	1.833	2.377	1.179	1.750	1.928
3.184	3.836	4.793	3.316	3.910	4.893	1.928	3.029	4.217
2.797	3.656	4.884	3.154	3.996	5.219	1.999	2.763	3.676
3.534	4.944	6.495	3.887	5.354	6.603	2.509	3.654	4.969
2.419	3.059	3.846	2.623	3.206	3.972	1.645	2.333	3.228
2.750	3.367	4.081	2.890	3.440	4.151	1.552	2.441	3.372
1.857	2.568	3.572	2.405	3.140	4.344	1.574	2.141	2.882
2.178	2.930	3.709	2.307	3.056	3.793	1.819	2.502	3.352
1.489	2.072	2.611	1.780	2.265	2.830	1.344	1.931	2.441
2.893	4.248	5.842	3.377	4.784	6.293	2.189	3.386	4.700
2.751	4.210	5.976	3.503	5.330	6.615	2.355	3.437	4.815
1.773	2.905	4.242	2.268	3.420	4.932	1.515	2.447	3.613
2.025	3.173	4.694	2.568	3.958	5.732	1.780	2.688	3.848
1.898	2.551	3.196	2.291	2.842	3.384	1.467	2.024	2.703
2.386	3.296	4.399	2.857	3.729	5.020	2.163	3.055	4.103
1.480	2.521	3.566	1.420	2.706	4.222	1.514	2.373	3.250
1.726	2.521	3.471	1.972	2.978	4.057	1.665	2.402	3.294
1.527	2.471	3.638	1.800	2.781	4.085	1.342	2.123	3.134
1.535	2.202	3.414	1.912	2.975	4.395	1.423	1.999	2.874
1.020	1.475	2.250	1.057	1.588	2.419	1.015	1.451	2.196
2.987	3.935	5.140	3.176	4.036	5.524	2.858	3.845	4.913



Verteilung der beitragspflichtigen Monatsein-  
nach Wirtschafts-  
im Jahre

Wirtschaftszweig

**Arbeiter**

**A l l e   W i r t s c h a f t s z w e i g e**

A	Land- und Forstwirtschaft, Fischerei
B	Bergbau und Gewinnung von Steinen und Erden
C	Herstellung von Waren
D	Energieversorgung
E	Wasserversorgung; Abwasser- und Abfallentsorgung und Beseitigung von Umweltverschmutzungen
F	Bau
G	Handel; Instandhaltung und Reparatur von Kraftfahrzeugen
H	Verkehr und Lagerei
I	Beherbergung und Gastronomie
J	Information und Kommunikation
K	Erbringung von Finanz- und Versicherungsdienstleistungen
L	Grundstücks- und Wohnungswesen
M	Erbringung von freiberuflichen, wissenschaftlichen und technischen Dienstleistungen
N	Erbringung von sonstigen wirtschaftlichen Dienstleistungen
O	Öffentliche Verwaltung, Verteidigung, Sozialversicherung
P	Erziehung und Unterricht
Q	Gesundheits- und Sozialwesen
R	Kunst, Unterhaltung und Erholung
S	Erbringung von sonstigen Dienstleistungen
T	Private Haushalte mit Hauspersonal; Herstellung von Waren und Erbringung von Dienstleistungen durch private Haushalte für den Eigenbedarf ohne ausgeprägten Schwerpunkt
U	Exterritoriale Organisationen und Körperschaften

1) Personenbezogene Auswertung aus den monatlichen Beitragsgrundlagenmeldungen der zentralen Versicherungsdatei des Dachverbandes.  
Monateinkommen = (Summe aller Monateinkommen eines Kalenderjahres) : Zahl der Versicherungstage x 30.

kommen <sup>1)</sup> (einschließlich Sonderzahlungen)  
 zweigen  
 2022

1.13

Insgesamt			Männer			Frauen		
25%	50%	75%	25%	50%	75%	25%	50%	75%
verdienen pro Monat weniger als ... Euro								

(ohne Lehrlinge)

1.936	2.674	3.402	2.392	3.031	3.677	1.394	1.926	2.448
1.345	1.794	2.058	1.401	1.816	2.239	1.153	1.741	1.870
3.172	3.688	4.252	3.230	3.722	4.275	1.134	1.792	2.595
2.639	3.276	4.047	2.942	3.520	4.270	1.829	2.430	2.978
2.540	3.423	4.327	2.820	3.563	4.402	1.290	1.852	2.629
2.370	2.903	3.474	2.527	3.015	3.552	1.313	1.717	2.156
2.802	3.322	3.857	2.845	3.345	3.876	1.220	1.837	2.601
1.919	2.497	3.086	2.251	2.773	3.287	1.317	1.840	2.237
2.048	2.740	3.353	2.137	2.827	3.404	1.507	2.078	2.655
1.455	2.024	2.532	1.756	2.225	2.751	1.291	1.892	2.348
971	1.499	2.450	1.060	1.908	3.014	882	1.254	1.890
1.056	1.510	2.613	1.277	2.319	3.138	855	1.149	1.602
1.406	2.379	3.370	2.090	2.953	3.766	1.066	1.669	2.423
1.308	2.118	2.923	1.831	2.595	3.307	992	1.452	2.088
1.862	2.473	3.049	2.274	2.779	3.240	1.355	1.870	2.347
1.835	2.509	3.167	2.574	3.115	3.653	1.465	2.026	2.512
1.270	1.616	2.081	1.299	1.690	2.260	1.237	1.568	2.020
1.374	1.805	2.390	1.492	1.877	2.567	1.264	1.706	2.276
1.303	2.040	2.778	1.546	2.289	3.016	1.100	1.686	2.333
1.298	1.846	2.195	1.625	2.128	2.834	1.232	1.739	2.056
996	1.433	2.158	1.050	1.552	2.312	977	1.402	2.080
2.456	3.036	4.157	3.389	3.949	4.580	2.113	2.465	2.777

Verteilung der beitragspflichtigen Monatsein-  
nach Wirtschafts-  
im Jahre

Wirtschaftszweig

**Angestellte**

**A l l e   W i r t s c h a f t s z w e i g e**

A	Land- und Forstwirtschaft, Fischerei
B	Bergbau und Gewinnung von Steinen und Erden
C	Herstellung von Waren
D	Energieversorgung
E	Wasserversorgung; Abwasser- und Abfallentsorgung und Beseitigung von Umweltverschmutzungen
F	Bau
G	Handel; Instandhaltung und Reparatur von Kraftfahrzeugen
H	Verkehr und Lagerei
I	Beherbergung und Gastronomie
J	Information und Kommunikation
K	Erbringung von Finanz- und Versicherungsdienstleistungen
L	Grundstücks- und Wohnungswesen
M	Erbringung von freiberuflichen, wissenschaftlichen und technischen Dienstleistungen
N	Erbringung von sonstigen wirtschaftlichen Dienstleistungen
O	Öffentliche Verwaltung, Verteidigung, Sozialversicherung
P	Erziehung und Unterricht
Q	Gesundheits- und Sozialwesen
R	Kunst, Unterhaltung und Erholung
S	Erbringung von sonstigen Dienstleistungen
T	Private Haushalte mit Hauspersonal; Herstellung von Waren und Erbringung von Dienstleistungen durch private Haushalte für den Eigenbedarf ohne ausgeprägten Schwerpunkt
U	Exterritoriale Organisationen und Körperschaften

1) Personenbezogene Auswertung aus den monatlichen Beitragsgrundlagenmeldungen der zentralen Versicherungsdatei des Dachverbandes.  
Monateinkommen = (Summe aller Monateinkommen eines Kalenderjahres) : Zahl der Versicherungstage x 30.

kommen <sup>1)</sup> (einschließlich Sonderzahlungen)  
zweigen  
2022

1.14

Insgesamt			Männer			Frauen		
25%	50%	75%	25%	50%	75%	25%	50%	75%
verdienen pro Monat weniger als ... Euro								

(ohne Lehrlinge)

<b>2.251</b>	<b>3.370</b>	<b>4.880</b>	<b>3.081</b>	<b>4.414</b>	<b>6.048</b>	<b>1.935</b>	<b>2.797</b>	<b>3.872</b>
1.622	2.700	4.101	2.302	3.616	5.207	1.339	2.082	2.993
3.215	5.172	6.615	4.872	6.356	6.615	2.185	3.274	4.608
3.294	4.630	6.111	4.069	5.286	6.508	2.285	3.316	4.501
3.773	5.276	6.595	4.287	5.761	6.615	2.682	3.754	5.077
2.658	3.704	5.164	3.407	4.518	6.040	2.081	2.810	3.731
2.387	3.747	5.531	3.491	4.832	6.425	1.669	2.591	3.544
1.833	2.606	3.922	2.597	3.754	5.427	1.627	2.212	3.019
2.390	3.350	4.636	2.859	3.867	5.259	1.997	2.713	3.651
1.840	2.561	3.369	2.134	2.917	4.081	1.723	2.411	3.107
2.979	4.318	5.889	3.465	4.842	6.320	2.305	3.467	4.765
2.883	4.349	6.071	3.759	5.480	6.615	2.479	3.523	4.893
2.049	3.271	4.839	2.499	4.100	5.938	1.867	2.857	3.997
2.111	3.301	4.853	2.778	4.220	5.982	1.867	2.791	3.932
2.027	2.917	3.992	2.454	3.473	4.759	1.818	2.569	3.430
2.556	3.539	4.697	3.113	4.211	5.617	2.408	3.340	4.334
1.574	2.671	3.729	1.483	2.918	4.517	1.609	2.548	3.377
1.824	2.652	3.599	2.305	3.239	4.342	1.745	2.502	3.400
1.727	2.839	4.174	2.101	3.320	4.810	1.503	2.426	3.557
1.835	2.941	4.254	2.415	3.674	5.310	1.669	2.599	3.659
1.105	1.608	2.531	1.063	1.760	2.934	1.112	1.569	2.419
3.074	3.992	5.299	3.173	4.096	5.659	2.965	3.922	4.994

Verteilung der beitragspflichtigen Monatseinkommen <sup>1)</sup> (einschließlich Sonderzahlungen)  
nach Bundesländern  
im Jahre 2022

1.15

Bundesland	Insgesamt			Männer			Frauen		
	25%	50%	75%	25%	50%	75%	25%	50%	75%
	verdienen pro Monat weniger als ... Euro								

**Arbeiter und Angestellte (ohne Lehrlinge)**

<b>Österreich</b>	<b>2.093</b>	<b>2.996</b>	<b>4.134</b>	<b>2.593</b>	<b>3.426</b>	<b>4.688</b>	<b>1.727</b>	<b>2.456</b>	<b>3.467</b>
Burgenland	1.811	2.626	3.501	2.235	2.950	3.763	1.529	2.160	3.095
Kärnten	2.092	2.921	3.909	2.620	3.343	4.378	1.713	2.378	3.292
Niederösterreich	2.008	2.866	3.881	2.464	3.241	4.291	1.662	2.315	3.298
Oberösterreich	2.179	3.111	4.223	2.851	3.620	4.855	1.676	2.388	3.316
Salzburg	2.094	2.923	4.017	2.582	3.396	4.599	1.709	2.419	3.315
Steiermark	2.052	2.964	3.987	2.622	3.389	4.530	1.686	2.364	3.306
Tirol	2.080	2.868	3.872	2.600	3.377	4.428	1.647	2.376	3.132
Vorarlberg	2.188	3.164	4.417	2.878	3.816	5.159	1.678	2.466	3.439
Wien	2.089	3.061	4.482	2.329	3.329	4.975	1.896	2.766	4.003

1) Personenbezogene Auswertung aus den monatlichen Beitragsgrundlagenmeldungen der zentralen Versicherungsdatei des Dachverbandes.  
Monateinkommen = (Summe aller Monatseinkommen eines Kalenderjahres) : Zahl der Versicherungstage x 30.

Verteilung der beitragspflichtigen Monatseinkommen <sup>1)</sup> (einschließlich Sonderzahlungen)  
nach Bundesländern  
im Jahre 2022

1.16

Bundesland	Insgesamt			Männer			Frauen		
	25%	50%	75%	25%	50%	75%	25%	50%	75%
	verdienen pro Monat weniger als ... Euro								

**Arbeiter (ohne Lehrlinge)**

<b>Österreich</b>	<b>1.936</b>	<b>2.674</b>	<b>3.402</b>	<b>2.392</b>	<b>3.031</b>	<b>3.677</b>	<b>1.394</b>	<b>1.926</b>	<b>2.448</b>
Burgenland	1.725	2.412	3.044	2.114	2.745	3.276	1.223	1.709	2.135
Kärnten	1.996	2.721	3.382	2.482	3.055	3.641	1.410	1.938	2.444
Niederösterreich	1.893	2.621	3.338	2.318	2.956	3.572	1.348	1.841	2.289
Oberösterreich	2.127	2.938	3.652	2.674	3.259	3.931	1.400	1.942	2.508
Salzburg	1.988	2.647	3.355	2.405	3.010	3.683	1.461	2.063	2.539
Steiermark	1.937	2.761	3.450	2.464	3.086	3.705	1.366	1.870	2.386
Tirol	2.089	2.710	3.414	2.477	3.068	3.734	1.490	2.158	2.625
Vorarlberg	2.158	2.876	3.666	2.612	3.256	3.997	1.499	2.163	2.721
Wien	1.749	2.335	3.047	1.988	2.615	3.313	1.384	1.901	2.346

1) Personenbezogene Auswertung aus den monatlichen Beitragsgrundlagenmeldungen der zentralen Versicherungsdatei des Dachverbandes.  
Monateinkommen = (Summe aller Monatseinkommen eines Kalenderjahres) : Zahl der Versicherungstage x 30.

Verteilung der beitragspflichtigen Monatseinkommen <sup>1)</sup> (einschließlich Sonderzahlungen)  
nach Bundesländern  
im Jahre 2022

1.17

Bundesland	Insgesamt			Männer			Frauen		
	25%	50%	75%	25%	50%	75%	25%	50%	75%
	verdienen pro Monat weniger als ... Euro								

**Angestellte (ohne Lehrlinge)**

<b>Österreich</b>	<b>2.251</b>	<b>3.370</b>	<b>4.880</b>	<b>3.081</b>	<b>4.414</b>	<b>6.048</b>	<b>1.935</b>	<b>2.797</b>	<b>3.872</b>
Burgenland	1.967	2.963	4.228	2.731	3.883	5.432	1.764	2.544	3.562
Kärnten	2.187	3.217	4.666	3.024	4.277	5.889	1.922	2.691	3.717
Niederösterreich	2.156	3.211	4.635	2.908	4.208	5.826	1.886	2.670	3.719
Oberösterreich	2.228	3.375	4.899	3.403	4.700	6.198	1.845	2.659	3.668
Salzburg	2.205	3.313	4.783	3.126	4.429	5.999	1.869	2.730	3.774
Steiermark	2.173	3.236	4.688	3.053	4.353	5.963	1.890	2.676	3.651
Tirol	2.070	3.134	4.556	3.035	4.294	5.817	1.731	2.572	3.536
Vorarlberg	2.216	3.539	5.120	3.626	4.925	6.306	1.756	2.675	3.797
Wien	2.409	3.559	5.167	2.847	4.229	6.053	2.166	3.148	4.379

1) Personenbezogene Auswertung aus den monatlichen Beitragsgrundlagenmeldungen der zentralen Versicherungsdatei des Dachverbandes.  
Monateinkommen = (Summe aller Monatseinkommen eines Kalenderjahres) : Zahl der Versicherungstage x 30.

Verteilung der beitragspflichtigen Monatseinkommen <sup>1)</sup> (einschließlich Sonderzahlungen)  
in Österreich nach Altersgruppen  
im Jahre 2022

1.18

Altersgruppe	Insgesamt			Männer			Frauen		
	25%	50%	75%	25%	50%	75%	25%	50%	75%
	verdienen pro Monat weniger als ... Euro								

**Arbeiter und Angestellte (ohne Lehrlinge)**

Alle Altersgruppen	2.093	2.996	4.134	2.593	3.426	4.688	1.727	2.456	3.467
Bis 19 Jahre	1.143	1.658	2.225	1.229	1.833	2.445	1.083	1.516	2.054
20 - 24 Jahre	1.762	2.403	2.999	2.019	2.657	3.213	1.522	2.151	2.683
25 - 29 Jahre	2.120	2.884	3.632	2.375	3.078	3.820	1.848	2.621	3.393
30 - 34 Jahre	2.224	3.138	4.117	2.693	3.466	4.460	1.737	2.589	3.619
35 - 39 Jahre	2.152	3.120	4.304	2.816	3.645	4.895	1.662	2.377	3.421
40 - 44 Jahre	2.205	3.175	4.465	2.876	3.749	5.227	1.765	2.471	3.530
45 - 49 Jahre	2.265	3.237	4.618	2.900	3.799	5.451	1.873	2.595	3.726
50 - 54 Jahre	2.292	3.292	4.737	2.955	3.884	5.612	1.904	2.659	3.848
55 - 59 Jahre	2.295	3.332	4.806	2.975	3.905	5.644	1.876	2.683	3.950
60 Jahre und mehr	2.197	3.376	5.316	2.708	3.796	5.918	1.548	2.446	3.916

1) Personenbezogene Auswertung aus den monatlichen Beitragsgrundlagenmeldungen der zentralen Versicherungsdatei des Dachverbandes.  
Monateinkommen = (Summe aller Monatseinkommen eines Kalenderjahres) : Zahl der Versicherungstage x 30.



Verteilung der beitragspflichtigen Monatseinkommen <sup>1)</sup> (einschließlich Sonderzahlungen)  
in Österreich nach Altersgruppen  
im Jahre 2022

1.19

Altersgruppe	Insgesamt			Männer			Frauen		
	25%	50%	75%	25%	50%	75%	25%	50%	75%
	verdienen pro Monat weniger als ... Euro								

**Arbeiter (ohne Lehrlinge)**

Alle Altersgruppen	1.936	2.674	3.402	2.392	3.031	3.677	1.394	1.926	2.448
Bis 19 Jahre	1.200	1.764	2.393	1.327	2.008	2.618	1.100	1.518	2.009
20 - 24 Jahre	1.872	2.482	3.058	2.124	2.737	3.227	1.425	1.984	2.458
25 - 29 Jahre	2.052	2.724	3.359	2.336	2.946	3.529	1.470	2.050	2.565
30 - 34 Jahre	2.056	2.790	3.486	2.451	3.062	3.690	1.333	1.892	2.455
35 - 39 Jahre	2.012	2.786	3.505	2.494	3.112	3.754	1.314	1.835	2.364
40 - 44 Jahre	2.003	2.770	3.506	2.527	3.150	3.790	1.408	1.902	2.405
45 - 49 Jahre	1.997	2.730	3.482	2.543	3.169	3.820	1.500	1.981	2.466
50 - 54 Jahre	1.997	2.754	3.526	2.597	3.238	3.905	1.518	2.009	2.522
55 - 59 Jahre	1.981	2.781	3.567	2.624	3.276	3.950	1.460	1.977	2.522
60 Jahre und mehr	1.883	2.731	3.504	2.338	3.034	3.739	1.186	1.789	2.383

1) Personenbezogene Auswertung aus den monatlichen Beitragsgrundlagenmeldungen der zentralen Versicherungsdatei des Dachverbandes.  
Monateinkommen = (Summe aller Monatseinkommen eines Kalenderjahres) : Zahl der Versicherungstage x 30.

Verteilung der beitragspflichtigen Monatseinkommen <sup>1)</sup> (einschließlich Sonderzahlungen)  
in Österreich nach Altersgruppen  
im Jahre 2022

1.20

Altersgruppe	Insgesamt			Männer			Frauen		
	25%	50%	75%	25%	50%	75%	25%	50%	75%
	verdienen pro Monat weniger als ... Euro								

**Angestellte (ohne Lehrlinge)**

Alle Altersgruppen	2.251	3.370	4.880	3.081	4.414	6.048	1.935	2.797	3.872
Bis 19 Jahre	1.092	1.521	2.084	1.132	1.535	2.066	1.065	1.515	2.096
20 - 24 Jahre	1.648	2.334	2.931	1.805	2.510	3.184	1.578	2.238	2.783
25 - 29 Jahre	2.181	3.014	3.829	2.444	3.330	4.202	2.030	2.827	3.559
30 - 34 Jahre	2.382	3.455	4.555	3.173	4.134	5.187	1.925	2.904	3.876
35 - 39 Jahre	2.275	3.484	4.926	3.517	4.662	5.910	1.816	2.646	3.757
40 - 44 Jahre	2.396	3.634	5.264	3.766	5.072	6.416	1.960	2.806	3.921
45 - 49 Jahre	2.584	3.863	5.607	3.954	5.413	6.611	2.151	3.075	4.267
50 - 54 Jahre	2.651	3.970	5.768	4.004	5.562	6.615	2.222	3.190	4.466
55 - 59 Jahre	2.671	4.035	5.876	3.973	5.582	6.615	2.223	3.252	4.614
60 Jahre und mehr	2.663	4.488	6.540	3.627	5.573	6.615	1.864	3.067	4.758

1) Personenbezogene Auswertung aus den monatlichen Beitragsgrundlagenmeldungen der zentralen Versicherungsdatei des Dachverbandes.  
Monateinkommen = (Summe aller Monatseinkommen eines Kalenderjahres) : Zahl der Versicherungstage x 30.

## ***Kapitel 2***

### ***Krankenversicherung***

#### ***Versicherte und Leistungen***

## 2.0 Vorbemerkungen

Die *Anspruchsberechtigten* werden aus den Anspruchsberechtigten-datenbanken des Dachverbandes generiert und vollständig anonymisiert personenbezogen ausgewertet. Jede Person wird pro Versicherungsträger nur einmal gezählt.

In den *Versichertenstatistiken* werden nur jene Versicherten erfasst, für die ein Beitrag zur gesetzlichen Krankenversicherung entrichtet wird.

Da die gesetzliche Krankenversicherung eine Mehrfachversicherung zulässt, werden in den Statistiken nicht die krankenversicherten Personen, sondern die Krankenversicherungsverhältnisse gezählt. Nicht erfasst werden in den Versichertenstatistiken die beitragsfrei mitversicherten Angehörigen (Ehegatte(in), Kinder u.a.m.). Ebenfalls nicht erfasst werden jene Personen, die bei den Krankenfürsorgeanstalten versichert sind (ca. 230.000 Personen).

In den *Krankenstandsstatistiken* werden alle im Berichtsjahr abgeschlossenen Krankenstandsfälle erfasst, welche den Versicherungsträgern bis längstens Ende Februar des folgenden Kalenderjahres bekannt wurden. Als Krankenstandstage werden Kalendertage und nicht Arbeitstage gezählt.

Die *Leistungsstatistiken* der Krankenversicherungsträger spiegeln die in einem Kalenderjahr erbrachten Leistungen wider und gliedern sich entsprechend den Leistungspositionen in den Rechnungsabschlüssen. Im Gegensatz zu den Rechnungsabschlüssen (Kapitel 5) ist in den ausgewiesenen Beträgen die Umsatzsteuer nicht enthalten.

## 2.1 Anspruchsberechtigte bzw. Versicherte in der KV (Tab. 2.01 bis 2.09)

Im Jahresdurchschnitt 2022 wurden 8.942.791 anspruchsberechtigte Personen, 4.420.872 Männer und 4.521.919 Frauen, gezählt.

### **Entwicklung der Anspruchsberechtigten Jahresdurchschnitt 2018 - 2022**

Jahr	Insgesamt	Männer	Frauen
2018	8.730.841	4.297.092	4.433.749
2019	8.773.427	4.322.239	4.451.188
2020	8.780.142	4.326.162	4.453.980
2021	8.824.812	4.358.350	4.466.462
2022	8.942.791	4.420.872	4.521.919

**Anspruchsberechtigte Personen  
in der sozialen Krankenversicherung (ohne KFA)  
im Jahr 2022**

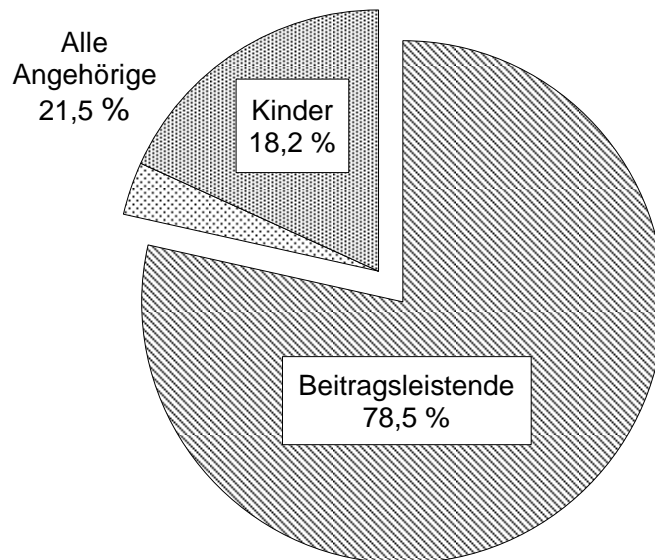

**2.2 Krankenstände (Tab. 2.10 - 2.13)**

Im Jahresdurchschnitt 2022 entfielen auf 1.000 Arbeiter und Angestellte 1.586 Krankenstandsfälle und 14.889 Krankenstandstage. Die durchschnittliche Dauer eines Krankenstandes betrug 9,4 Kalendertage.

**Entwicklung der Krankenstände  
2007 - 2022**

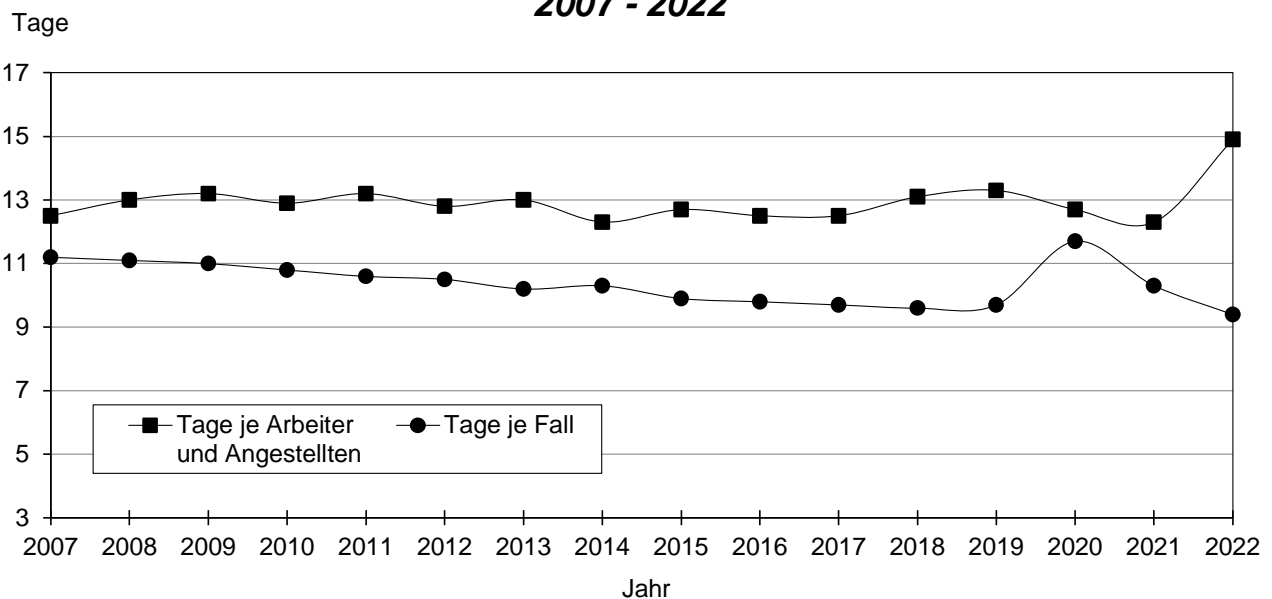

### 2.3 Leistungskennzahlen (Tab. 2.14 und 2.15)

Diese Tabellen informieren über die im Jahr 2022 von der sozialen Krankenversicherung erbrachten Leistungen.

### 2.4 Medikamente und Heilbehelfe (Tab. 2.16 und 2.17)

Im Jahre 2022 übernahmen die Krankenkassen die Kosten für 109 Millionen Arzneimittelpackungen. Dafür haben die Krankenversicherungsträger 4,1 Milliarden Euro (ohne Umsatzsteuer) aufgewendet. Auf jeden Anspruchsberechtigten entfielen somit im Durchschnitt 12 Arzneimittelpackungen und Aufwendungen von 458 Euro.

**Die verordnungstärksten therapeutischen Untergruppen  
ATC Ebene 2 <sup>1)</sup> im Jahre 2022**

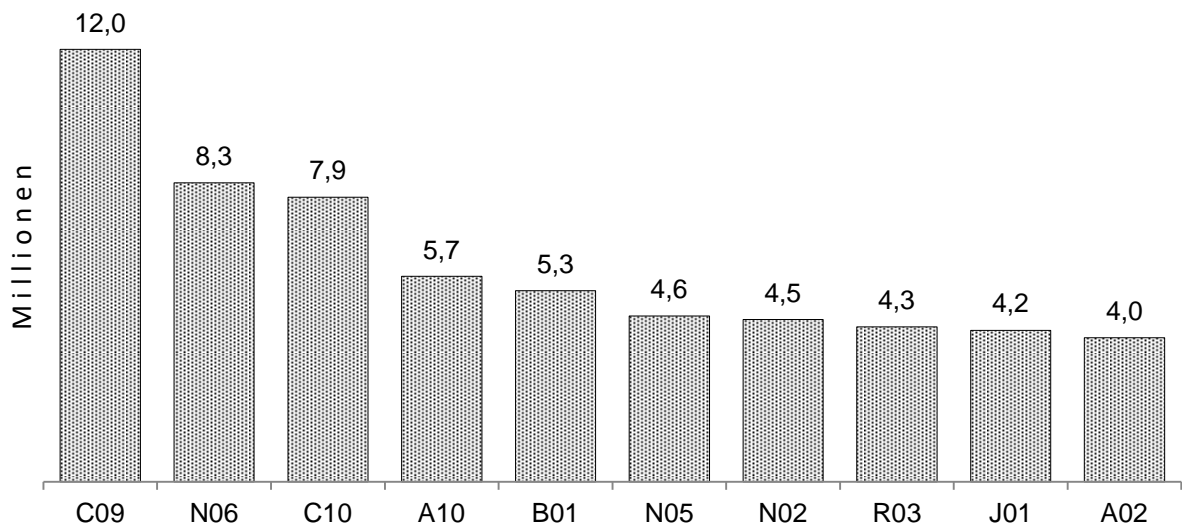

C09 - Mittel mit Wirkung auf das Renin-Angiotensin-System

N06 - Psychoanaleptika

C10 - Mittel, die den Lipidstoffwechsel beeinflussen

A10 - Antidiabetika

B01 - Antithrombotische Mittel

N05 - Psycholeptika

N02 - Analgetika

R03 - Mittel bei obstruktiven Atemwegserkrankungen

J01 - Antibiotika zur systemischen Anwendung

A02 - Mittel bei säurebedingten Erkrankungen

<sup>1)</sup> ATC - Code: Anatomisch-therapeutisch-chemisches Klassifikationssystem der WHO.

Im Jahre 2022 wurden 6,0 Millionen Heilbehelfe (orthopädische Behelfe, Brillen u.a.m.) verordnet. Die Aufwendungen hierfür betragen 622 Millionen Euro (ohne Umsatzsteuer). In diesen Statistiken werden auch jene Heilbehelfe und Hilfsmittel erfasst, die im Rahmen der medizinischen Rehabilitation gewährt werden.

## 2.5 Zahnbehandlung und Zahnersatz (Tab. 2.18)

Die Ausgaben für Zahnbehandlung (konservierende und chirurgische Zahnbehandlung sowie Kieferregulierungen) und Zahnersatz betragen 1.198 Millionen Euro (inkl. Kostenbeteiligungen).

## 2.6 Spitalfälle und -tage (Tab. 2.19)

Zum Jahresbeginn 2022 standen in Österreich 264 Krankenanstalten mit 61.927 tatsächlich aufgestellten Betten in Betrieb.

Auf Rechnung der sozialen Krankenversicherung wurden 2022 1,9 Millionen Spitalfälle mit 11,9 Millionen Tagen erbracht. In den letzten 10 Jahren war folgende Entwicklung zu beobachten:

### **Entwicklung der Spitalfälle und -tage 2012 – 2022**

Jahr	Spitalfälle	Spitaltage	Tage je Fall
2012	2.486.106	15.594.933	6,3
2013	2.479.480	15.377.039	6,2
2014	2.493.946	15.259.921	6,1
2015	2.471.283	14.982.792	6,1
2016	2.512.209	14.934.651	5,9
2017	2.473.913	14.649.094	5,9
2018	2.350.953	14.376.411	6,1
2019	2.205.489	14.003.119	6,4
2020	1.821.257	11.848.228	6,5
2021	1.915.826	12.223.160	6,4
2022	1.908.505	11.926.821	6,3

Die Aufwendungen für Anstaltspflege betragen 6.433 Millionen Euro bzw. 34,4 % der Beitragseinnahmen.

### **2.7 Mutterschaftsleistungen** (Tab. 2.20)

Im Jahre 2022 wurden Leistungen für 75.304 Entbindungsfälle erbracht. Die Aufenthaltsdauer in Krankenanstalten betrug dabei durchschnittlich 4,7 Tage.

Die Gesamtaufwendungen betrugen 2022 816 Millionen Euro.

### **2.8 Vorsorgeuntersuchungen** (Tab. 2.21)

2022 wurden 1.395.867 Vorsorgeuntersuchungen durchgeführt, und zwar 1.148.427 allgemeine Untersuchungen und 247.440 gynäkologische Untersuchungen.



Die Entwicklung des Standes der unmittelbar Sozialversicherten  
nach Versicherungsbereichen

Jahresdurchschnitte 2003 - 2022

2.01

Jahr	Kranken- versicherung <sup>1)</sup>	Pensions- versicherung	d a v o n		Unfall- versicherung	Arbeitslosen- versicherung
			Unselbständige	Selbständige		
2003	5.930.330	3.218.870	2.741.035	477.835	5.697.863	2.618.054
2004	6.016.422	3.244.811	2.761.978	482.833	5.739.715	2.622.490
2005	6.094.857	3.288.720	2.800.270	488.450	5.772.407	2.647.074
2006	6.165.781	3.352.321	2.859.905	492.416	5.815.182	2.707.795
2007	6.231.384	3.431.308	2.935.998	495.310	5.917.896	2.779.594
2008	6.330.390	3.527.212	3.022.085	505.127	5.981.709	2.852.086
2009	6.378.354	3.497.069	2.982.956	514.113	5.938.138	2.829.900
2010	6.447.172	3.540.529	3.019.221	521.308	6.057.701	2.869.034
2011	6.543.564	3.607.920	3.078.526	529.394	6.122.236	2.922.534
2012	6.620.491	3.673.673	3.137.529	536.144	6.170.999	2.990.524
2013	6.715.327	3.715.733	3.166.706	549.027	6.195.225	3.030.494
2014	6.793.204	3.758.306	3.201.590	556.716	6.220.226	3.082.490
2015	6.891.364	3.807.725	3.241.363	566.362	6.264.402	3.134.986
2016	7.013.473	3.874.423	3.298.907	575.516	6.337.382	3.223.011
2017	7.075.229	3.959.005	3.376.065	582.940	6.426.127	3.329.438
2018	7.133.305	4.060.323	3.471.146	589.177	6.511.418	3.442.053
2019	7.194.877	4.134.231	3.539.334	594.897	6.572.456	3.510.419
2020	7.224.261	4.066.699	3.471.518	595.181	6.515.064	3.445.979
2021	7.288.734	4.180.645	3.572.305	608.340	6.620.136	3.550.226
2022	7.425.888	4.312.264	3.693.682	618.582	6.739.667	3.667.228

1) Versicherungsverhältnisse ohne mitversicherte Angehörige.

Die Entwicklung der anspruchsberechtigten Personen  
in der Krankenversicherung nach Versicherungsträgern

Jahresdurchschnitte 2018 - 2022

2.02

Bezeichnung	2018	2019	2020	2021	2022
<b>Personen <sup>1)</sup> insgesamt</b>	<b>8.730.841</b>	<b>8.773.427</b>	<b>8.780.142</b>	<b>8.824.812</b>	<b>8.942.791</b>
<b>Alle KV-Träger / Rechenkreise (Versicherungsverhältnisse <sup>2)</sup>)</b>	<b>9.482.521</b>	<b>9.546.068</b>	<b>9.563.726</b>	<b>9.640.502</b>	<b>9.781.234</b>
GKK / ÖGK - Wien	1.725.484	1.734.250	1.733.348	1.743.335	1.771.026
GKK / ÖGK - Niederösterreich	1.228.124	1.235.467	1.245.744	1.253.590	1.273.182
GKK / ÖGK - Burgenland	211.858	213.310	214.327	217.175	221.330
GKK / ÖGK - Oberösterreich	1.251.570	1.259.403	1.261.102	1.269.008	1.284.447
GKK / ÖGK - Steiermark	968.755	975.072	997.453	1.002.900	1.015.347
GKK / ÖGK - Kärnten	435.749	436.208	435.932	438.725	441.801
GKK / ÖGK - Salzburg	466.466	468.270	466.544	466.215	474.520
GKK / ÖGK - Tirol	594.739	598.526	594.466	593.720	604.751
GKK / ÖGK - Vorarlberg	328.598	330.122	329.658	329.767	333.178
BKK Verkehrsbetriebe	19.306	19.230	-	-	-
BKK Mondi	2.520	2.493	-	-	-
BKK VABS	13.034	12.786	-	-	-
BKK Zeltweg	4.049	4.099	-	-	-
BKK Kapfenberg	10.020	10.129	-	-	-
VAEB / BVAEB - Eisenbahn Bergbau	217.977	217.448	212.609	208.836	210.747
BVA / BVAEB - öffentlich Bedienstete	829.110	843.943	879.142	900.800	917.719
SVA / SVS - gewerbliche Wirtschaft	826.472	839.874	850.034	875.729	895.855
SVB / SVS - Landwirtschaft	348.690	345.438	343.367	340.702	337.331

1) Jede Person wird nur einmal gezählt.

2) Personenbezogene Erfassung bei einzelnen Landesstellen/Rechnungskreisen; die Summen über alle KV-Träger/Rechenkreise sind Versicherungsverhältnisse (eine Person kann bei mehreren Trägern anspruchsberechtigt sein).

## Anspruchsberechtigte Personen

im Jahresdurch-

Bezeichnung	Alle Anspruchsberechtigten		
	M + F	Männer	Frauen
<b>Personen <sup>1)</sup> insgesamt</b>	<b>8.942.791</b>	<b>4.420.872</b>	<b>4.521.919</b>
<b>Summe KV-Träger (VVH) <sup>2)</sup></b>	<b>9.615.312</b>	<b>4.741.029</b>	<b>4.874.283</b>
Österreichische Gesundheitskasse	7.289.529	3.558.324	3.731.205
VA öffentlich Bediensteter, Eisenbahnen und Bergbau	1.122.921	548.571	574.350
Sozialversicherungsanstalt der Selbständigen	1.202.862	634.134	568.728
<b>Darstellung Rechenkreise (VVH) <sup>3)</sup></b>	<b>9.781.234</b>	<b>4.826.435</b>	<b>4.954.799</b>
ÖGK - Wien	1.771.026	847.228	923.798
ÖGK - Niederösterreich	1.273.182	631.718	641.464
ÖGK - Burgenland	221.330	105.420	115.910
ÖGK - Oberösterreich	1.284.447	646.596	637.851
ÖGK - Steiermark	1.015.347	498.450	516.897
ÖGK - Kärnten	441.801	209.419	232.382
ÖGK - Salzburg	474.520	228.734	245.786
ÖGK - Tirol	604.751	292.793	311.958
ÖGK - Vorarlberg	333.178	162.589	170.589
BVAEB - Eisenbahn Bergbau	210.747	132.694	78.053
BVAEB - öffentlich Bedienstete	917.719	418.401	499.318
SVS - gewerbliche Wirtschaft	895.855	485.624	410.231
SVS - Landwirtschaft	337.331	166.769	170.562

1) Jede Person wird nur einmal gezählt.

2) Personen, die bei mehreren Versicherungsträgern anspruchsberechtigt sind, werden bei jedem Versicherungsträger einmal gezählt.

3) Statistische Zuordnung aufgrund Zeitreihenkontinuität.

Jede Person wird pro Landesstelle/Rechenkreis einmal gezählt.

in der Krankenversicherung

schnitt 2022

2.03

davon						von den Angehörigen sind Kinder		
Beitragsleistende			Angehörige					
M + F	Männer	Frauen	M + F	Männer	Frauen	M + F	Männer	Frauen
<b>7.020.285</b>	<b>3.571.174</b>	<b>3.449.111</b>	<b>1.922.506</b>	<b>849.698</b>	<b>1.072.808</b>	<b>1.628.583</b>	<b>816.033</b>	<b>812.550</b>
<b>7.259.406</b>	<b>3.677.635</b>	<b>3.581.771</b>	<b>2.355.906</b>	<b>1.063.394</b>	<b>1.292.512</b>	<b>2.056.349</b>	<b>1.029.134</b>	<b>1.027.215</b>
5.605.993	2.802.419	2.803.574	1.683.536	755.905	927.631	1.453.754	728.587	725.167
805.037	406.921	398.116	317.884	141.650	176.234	278.896	139.145	139.751
848.376	468.295	380.081	354.486	165.839	188.647	323.699	161.402	162.297
<b>7.290.899</b>	<b>3.696.151</b>	<b>3.594.748</b>	<b>2.490.335</b>	<b>1.130.284</b>	<b>1.360.051</b>	<b>2.190.066</b>	<b>1.095.958</b>	<b>1.094.108</b>
1.313.912	633.303	680.609	457.114	213.925	243.189	404.156	204.671	199.485
957.147	488.992	468.155	316.035	142.726	173.309	276.370	138.007	138.363
173.427	84.313	89.114	47.903	21.107	26.796	40.548	20.122	20.426
972.277	506.875	465.402	312.170	139.721	172.449	272.884	136.230	136.654
783.187	396.944	386.243	232.160	101.506	130.654	195.525	97.611	97.914
341.595	165.015	176.580	100.206	44.404	55.802	86.604	43.171	43.433
363.073	177.968	185.105	111.447	50.766	60.681	98.531	49.216	49.315
464.537	230.025	234.512	140.214	62.768	77.446	122.330	61.347	60.983
251.572	125.955	125.617	81.606	36.634	44.972	71.655	35.811	35.844
160.804	114.610	46.194	49.943	18.084	31.859	36.374	17.886	18.488
645.580	292.808	352.772	272.139	125.593	146.546	246.690	123.285	123.405
615.086	353.153	261.933	280.769	132.471	148.298	256.758	128.320	128.438
248.702	126.190	122.512	88.629	40.579	48.050	81.641	40.281	41.360

# Anspruchsberechtigte Personen in der Krankenversicherung

im Jahresdurch-

Bezeichnung	Insgesamt	Wien	Nieder- österreich	Burgenland
<b>Personen <sup>1)</sup> insgesamt</b>	<b>8.942.791</b>	<b>1.820.785</b>	<b>1.683.726</b>	<b>286.019</b>
<b>Summe KV-Träger (VVH) <sup>2)</sup></b>	<b>9.615.312</b>	<b>1.925.623</b>	<b>1.838.941</b>	<b>310.924</b>
Österreichische Gesundheitskasse	7.289.529	1.573.023	1.310.617	222.237
VA öffentlich Bediensteter, Eisenbahnen und Bergbau	1.122.921	167.955	282.970	47.007
Sozialversicherungsanstalt der Selbständigen	1.202.862	184.645	245.354	41.680
<b>Darstellung Rechenkreise (VVH) <sup>3)</sup></b>	<b>9.781.234</b>	<b>1.963.332</b>	<b>1.892.348</b>	<b>322.950</b>
ÖGK - Wien	1.771.026	1.448.954	241.285	26.254
ÖGK - Niederösterreich	1.273.182	127.193	1.057.963	23.985
ÖGK - Burgenland	221.330	6.833	14.081	169.572
ÖGK - Oberösterreich	1.284.447	10.002	31.508	942
ÖGK - Steiermark	1.015.347	5.973	5.568	11.020
ÖGK - Kärnten	441.801	3.233	1.805	261
ÖGK - Salzburg	474.520	3.073	1.818	306
ÖGK - Tirol	604.751	2.288	1.314	267
ÖGK - Vorarlberg	333.178	1.765	582	97
BVAEB - Eisenbahn Bergbau	210.747	26.657	45.180	4.759
BVAEB - öffentlich Bedienstete	917.719	141.806	239.479	42.461
SVS - gewerbliche Wirtschaft	895.855	181.507	163.264	28.519
SVS - Landwirtschaft	337.331	4.048	88.501	14.507

1) Jede Person wird nur einmal gezählt.

2) Personen, die bei mehreren Versicherungsträgern anspruchsberechtigt sind, werden bei jedem Versicherungsträger einmal gezählt.

3) Statistische Zuordnung aufgrund Zeitreihenkontinuität.

Jede Person wird pro Landesstelle/Rechenkreis einmal gezählt.

nach Versicherungsträgern und Bundesländern

schnitt 2022

2.04

Ober- österreich	Steiermark	Kärnten	Salzburg	Tirol	Vorarlberg	unbekannt (Ausland)
<b>1.424.127</b>	<b>1.242.120</b>	<b>559.595</b>	<b>559.142</b>	<b>752.486</b>	<b>388.571</b>	<b>226.220</b>
<b>1.513.392</b>	<b>1.350.046</b>	<b>607.108</b>	<b>608.646</b>	<b>817.627</b>	<b>416.021</b>	<b>226.984</b>
1.230.307	979.957	437.282	441.519	592.435	322.248	179.904
87.627	191.497	86.701	83.635	118.996	50.477	6.056
195.458	178.592	83.125	83.492	106.196	43.296	41.024
<b>1.531.966</b>	<b>1.367.551</b>	<b>616.519</b>	<b>617.067</b>	<b>824.370</b>	<b>417.789</b>	<b>227.342</b>
8.510	10.409	4.068	3.285	2.925	1.312	24.024
15.025	7.917	1.880	1.679	1.525	333	35.682
321	6.545	159	145	130	31	23.513
1.188.405	7.707	2.538	13.222	2.497	420	27.206
3.642	945.713	6.468	2.283	1.169	266	33.245
834	5.828	419.564	1.027	1.528	173	7.548
23.835	4.113	3.184	421.649	3.126	230	13.186
1.414	1.556	4.525	3.200	580.456	1.330	8.401
471	597	490	435	2.250	319.043	7.448
27.028	38.324	19.462	16.027	26.401	5.595	1.314
60.787	154.229	67.715	68.083	93.350	45.067	4.742
123.969	115.651	57.297	64.056	83.746	37.116	40.730
77.725	68.962	29.169	21.976	25.267	6.873	303

Anspruchsberechtigte Personen  
in der Krankenversicherung (Personenbezogen)

Jahresdurchschnitt 2022

2.05

Alter in Jahren	Alle Anspruchsberechtigten		
	M + F	Männer	Frauen
<b>Insgesamt</b>	<b>8.942.791</b>	<b>4.420.872</b>	<b>4.521.919</b>
0 - 4	428.019	219.601	208.418
5 - 9	443.431	228.534	214.897
10 - 14	432.881	222.840	210.041
15 - 19	437.351	224.681	212.670
20 - 24	477.967	250.067	227.900
25 - 29	573.642	301.231	272.411
30 - 34	617.535	321.745	295.790
35 - 39	615.083	316.067	299.016
40 - 44	602.721	307.394	295.327
45 - 49	597.103	298.049	299.054
50 - 54	683.250	338.834	344.416
55 - 59	701.127	347.552	353.575
60 - 64	609.583	296.987	312.596
65 - 69	478.678	225.693	252.985
70 - 74	403.578	184.091	219.487
75 - 79	320.778	139.453	181.325
80 - 84	300.532	124.017	176.515
85 - 89	137.466	50.400	87.066
90 und mehr	82.066	23.636	58.430

Die Entwicklung des Versichertenstandes <sup>1)</sup>  
in der Krankenversicherung nach Versicherungsträgern

Jahresdurchschnitte 2018 - 2022

2.06

Versicherungsträger	2018	2019	2020	2021	2022
<b>Insgesamt</b>	<b>7.133.305</b>	<b>7.194.877</b>	<b>7.224.261</b>	<b>7.288.734</b>	<b>7.425.888</b>
GKK / Österreichische Gesundheitskasse	5.480.575	5.520.946	5.554.581	5.589.653	5.701.331
Wien	1.287.824	1.294.480	1.297.614	1.303.354	1.331.675
Niederösterreich	936.188	943.109	951.774	957.020	973.984
Burgenland	167.167	168.828	170.340	172.758	177.215
Oberösterreich	950.770	959.053	962.443	970.815	989.317
Steiermark	747.336	753.795	774.639	780.601	794.712
Kärnten	334.709	336.702	337.585	340.852	345.752
Salzburg	356.218	358.714	356.828	357.987	366.495
Tirol	450.361	454.334	451.312	453.412	465.037
Vorarlberg	250.002	251.931	252.046	252.854	257.144
Betriebskrankenkassen	35.103	34.908	-	-	-
Verkehrsbetriebe	13.910	13.828	-	-	-
Mondi	1.696	1.696	-	-	-
VABS	9.369	9.179	-	-	-
Zeltweg	2.778	2.811	-	-	-
Kapfenberg	7.350	7.394	-	-	-
VAEB / BVAEB - Eisenbahn Bergbau	167.280	166.647	165.538	163.530	160.835
BVA / BVAEB - öffentlich Bedienstete	586.297	599.284	625.085	639.395	653.835
SVA / SVS - gewerbliche Wirtschaft	589.235	600.071	607.619	626.343	642.001
SVB / SVS - Landwirtschaft	274.815	273.021	271.438	269.813	267.886

1) Ohne mitversicherte Angehörige.



Der Versichertenstand <sup>1)</sup> in der  
nach Versicherungsträgern und Versicherten-  
im Jahresdurch-

Versicherungsträger	Geschlecht	V e r s i c h e r t e n -		
		I - VI	I	II
			Erwerbs- tätige	Freiwillig Versicherte
<b>Insgesamt</b>	<b>M + F</b>	<b>7.425.888</b>	<b>4.336.089</b>	<b>97.617</b>
	<b>M</b>	<b>3.680.708</b>	<b>2.419.218</b>	<b>46.830</b>
	<b>F</b>	<b>3.745.180</b>	<b>1.916.871</b>	<b>50.787</b>
<b>KV der Unselbständigen</b>	<b>M + F</b>	<b>6.516.001</b>	<b>3.752.630</b>	<b>91.455</b>
	<b>M</b>	<b>3.186.723</b>	<b>2.066.259</b>	<b>43.297</b>
	<b>F</b>	<b>3.329.278</b>	<b>1.686.371</b>	<b>48.158</b>
Österreichische Gesundheitskasse	<b>M + F</b>	<b>5.701.331</b>	<b>3.268.825</b>	<b>91.043</b>
	<b>M</b>	2.775.206	1.826.612	43.125
	<b>F</b>	2.926.125	1.442.213	47.918
VA öffentlich Bediensteter, Eisenbahnen und Bergbau	<b>M + F</b>	<b>814.670</b>	<b>483.805</b>	<b>412</b>
	<b>M</b>	411.517	239.647	172
	<b>F</b>	403.153	244.158	240
Sozialversicherungsanstalt der Selbständigen	<b>M + F</b>	<b>909.887</b>	<b>583.459</b>	<b>6.162</b>
	<b>M</b>	493.985	352.959	3.533
	<b>F</b>	415.902	230.500	2.629

1) Ohne mitversicherte Angehörige.

Krankenversicherung  
 kategorien sowie nach dem Geschlecht  
 schnitt 2022

2.07

k a t e g o r i e					
III	IV	V			VI
Arbeits- lose	KBG- Bezieher	Pensionisten und Rentner	d a v o n		Sonstige Versicherte
			Sozialvers.- Pensionisten (Rentner)	Sonstige	
<b>301.761</b>	<b>95.422</b>	<b>2.452.891</b>	<b>2.187.706</b>	<b>265.185</b>	<b>142.108</b>
<b>157.209</b>	<b>3.763</b>	<b>984.868</b>	<b>837.628</b>	<b>147.240</b>	<b>68.820</b>
<b>144.552</b>	<b>91.659</b>	<b>1.468.023</b>	<b>1.350.078</b>	<b>117.945</b>	<b>73.288</b>
<b>301.761</b>	<b>91.808</b>	<b>2.136.239</b>	<b>1.871.054</b>	<b>265.185</b>	<b>142.108</b>
<b>157.209</b>	<b>3.300</b>	<b>847.838</b>	<b>700.598</b>	<b>147.240</b>	<b>68.820</b>
<b>144.552</b>	<b>88.508</b>	<b>1.288.401</b>	<b>1.170.456</b>	<b>117.945</b>	<b>73.288</b>
<b>300.647</b>	<b>81.811</b>	<b>1.817.473</b>	<b>1.817.473</b>	-	<b>141.532</b>
156.447	2.860	677.560	677.560	-	68.602
144.200	78.951	1.139.913	1.139.913	-	72.930
<b>1.114</b>	<b>9.997</b>	<b>318.766</b>	<b>53.581</b>	<b>265.185</b>	<b>576</b>
762	440	170.278	23.038	147.240	218
352	9.557	148.488	30.543	117.945	358
-	<b>3.614</b>	<b>316.652</b>	<b>316.652</b>	-	-
-	463	137.030	137.030	-	-
-	3.151	179.622	179.622	-	-

Die Entwicklung des Versichertenstandes <sup>1)</sup>  
in der Krankenversicherung der Selbständigen in der gewerblichen Wirtschaft  
nach Versichertenkategorien

Jahresdurchschnitte 1998 - 2022

2.08

Jahr	Gesamtzahl der Versicherten			Pflichtversicherte			Freiw. Versicherte	
				Erwerbs- tätige	KBG- Bezieher	Pensions- empfänger	Weiter- versicherte	Familien- versicherte
	M + F	M	F					
1998	292.827	180.484	112.343	179.186	-	112.213	1.116	312
1999	301.585	187.175	114.410	188.458	-	111.810	1.032	285
2000	348.683	221.722	126.961	234.330	-	113.078	1.000	275
2001	368.035	235.347	132.688	251.254	-	115.606	907	268
2002	385.739	247.461	138.278	266.971	293	117.291	882	302
2003	397.049	253.400	143.649	275.455	1.495	118.886	891	322
2004	411.291	261.489	149.802	285.915	3.211	120.882	945	338
2005	423.053	269.320	153.733	295.201	3.876	122.645	952	379
2006	433.132	276.167	156.965	303.055	4.152	124.537	984	404
2007	442.319	281.699	160.620	309.897	4.558	126.469	997	398
2008	458.041	286.892	171.149	323.382	4.834	128.350	1.063	412
2009	473.414	290.680	182.734	336.164	4.632	131.031	1.184	403
2010	486.942	294.638	192.304	345.484	4.239	133.976	2.815	428
2011	500.486	299.367	201.119	356.644	3.890	136.567	2.914	471
2012	512.471	303.103	209.368	365.977	3.773	139.184	3.017	520
2013	526.613	307.801	218.812	377.160	3.779	142.069	3.030	575
2014	539.158	311.882	227.276	386.357	3.669	145.326	3.232	574
2015	552.658	316.659	235.999	397.504	3.541	147.557	3.500	556
2016	565.913	321.339	244.574	407.701	3.622	150.225	3.783	582
2017	578.096	326.195	251.901	416.531	3.533	153.367	4.012	653
2018	589.235	332.365	256.870	424.147	3.218	156.945	4.241	684
2019	600.071	338.673	261.398	431.238	2.907	160.762	4.460	704
2020	607.619	343.879	263.740	433.762	2.857	165.544	4.706	750
2021	626.343	354.986	271.357	447.549	2.629	170.447	4.935	783
2022	642.001	364.100	277.901	457.900	2.690	175.398	5.197	816

1) Ohne mitversicherte Angehörige.

Die Entwicklung des Versichertenstandes <sup>1)</sup>  
in der Krankenversicherung der Selbständigen in der Landwirtschaft  
nach Versichertenkategorien

Jahresdurchschnitte 1998 - 2022

2.09

Jahr	Gesamtzahl der Versicherten			Pflichtversicherte				Freiw. Ver- sicherte
				Selb- ständige	Ange- hörige	KBG- Bezieher	Pensio- nisten	
	M + F	M	F					
1998	240.426	125.294	115.132	93.808	13.925	-	132.478	215
1999	236.043	121.613	114.430	90.192	13.969	-	131.589	293
2000	274.085	150.814	123.271	126.909	13.757	-	133.129	290
2001	279.124	152.553	126.571	129.811	13.622	-	135.415	276
2002	280.026	151.424	128.602	129.542	13.606	333	136.272	273
2003	280.391	149.435	130.956	128.302	13.509	1.375	136.940	265
2004	284.285	149.223	135.062	130.318	13.460	2.288	137.964	255
2005	296.916	152.664	144.252	141.368	13.454	2.667	139.191	236
2006	295.099	150.802	144.297	138.593	13.177	2.634	140.469	226
2007	293.432	148.819	144.613	135.663	13.101	2.664	141.779	225
2008	292.021	147.553	144.468	133.283	12.945	2.390	143.182	221
2009	290.799	146.215	144.584	130.845	12.884	2.307	144.557	206
2010	289.644	144.925	144.719	128.591	12.780	2.144	145.931	198
2011	288.591	143.815	144.776	126.422	12.759	1.989	147.248	173
2012	287.249	142.742	144.507	124.456	12.725	1.851	148.046	171
2013	285.717	141.533	144.184	123.148	12.705	1.729	147.967	168
2014	284.002	140.231	143.771	121.896	12.568	1.729	147.631	178
2015	281.835	138.753	143.082	120.655	12.455	1.651	146.893	181
2016	279.426	137.272	142.154	119.616	12.015	1.587	146.027	181
2017	277.130	135.703	141.427	118.637	11.642	1.503	145.177	171
2018	274.815	134.070	140.745	117.367	11.453	1.441	144.388	166
2019	273.021	132.981	140.040	116.379	11.131	1.340	144.014	157
2020	271.438	132.003	139.435	115.787	10.672	1.131	143.690	158
2021	269.813	131.077	138.736	115.790	10.214	988	142.665	156
2022	267.886	129.885	138.001	115.589	9.970	924	141.254	149

1) Ohne mitversicherte Angehörige.

Die Entwicklung des Krankenstandes 2013 - 2022  
nach dem Geschlecht und nach der Durchschnittsdauer

Erfasster Personenkreis: Arbeiter und Angestellte <sup>1)</sup>

2.10

Jahr	Geschl.	Arbeiter und Angestellte im Jahresdurchschnitt	Krankenstands-		Auf 1.000 Arbeiter und Angestellte entfallen Krankenstands-		Durchschnittsdauer eines Falles in Tagen
			fälle	tage	fälle	tage	
2013	<b>M + F</b>	<b>3.116.306</b>	<b>3.941.206</b>	<b>40.363.946</b>	<b>1.265</b>	<b>12.952</b>	<b>10,2</b>
	M	1.688.993	2.062.437	21.259.287	1.221	12.587	10,3
	F	1.427.313	1.878.769	19.104.659	1.316	13.385	10,2
2014	<b>M + F</b>	<b>3.145.893</b>	<b>3.770.278</b>	<b>38.793.698</b>	<b>1.198</b>	<b>12.332</b>	<b>10,3</b>
	M	1.704.258	1.959.501	20.367.482	1.150	11.951	10,4
	F	1.441.635	1.810.777	18.426.216	1.256	12.781	10,2
2015	<b>M + F</b>	<b>3.179.857</b>	<b>4.055.650</b>	<b>40.270.601</b>	<b>1.275</b>	<b>12.664</b>	<b>9,9</b>
	M	1.721.378	2.102.699	21.086.967	1.222	12.250	10,0
	F	1.458.479	1.952.951	19.183.634	1.339	13.153	9,8
2016	<b>M + F</b>	<b>3.236.840</b>	<b>4.146.606</b>	<b>40.458.342</b>	<b>1.281</b>	<b>12.499</b>	<b>9,8</b>
	M	1.755.398	2.149.765	21.259.512	1.225	12.111	9,9
	F	1.481.442	1.996.841	19.198.830	1.348	12.960	9,6
2017	<b>M + F</b>	<b>3.310.869</b>	<b>4.266.219</b>	<b>41.522.418</b>	<b>1.289</b>	<b>12.541</b>	<b>9,7</b>
	M	1.799.777	2.222.964	21.901.712	1.235	12.169	9,9
	F	1.511.092	2.043.255	19.620.706	1.352	12.984	9,6
2018	<b>M + F</b>	<b>3.401.960</b>	<b>4.626.536</b>	<b>44.577.692</b>	<b>1.360</b>	<b>13.104</b>	<b>9,6</b>
	M	1.852.887	2.424.881	23.527.566	1.309	12.698	9,7
	F	1.549.073	2.201.655	21.050.126	1.421	13.589	9,6
2019	<b>M + F</b>	<b>3.464.704</b>	<b>4.734.597</b>	<b>46.081.242</b>	<b>1.367</b>	<b>13.300</b>	<b>9,7</b>
	M	1.890.634	2.486.402	24.403.354	1.315	12.907	9,8
	F	1.574.070	2.248.195	21.677.888	1.428	13.772	9,6
2020	<b>M + F</b>	<b>3.391.276</b>	<b>3.696.219</b>	<b>43.188.491</b>	<b>1.090</b>	<b>12.735</b>	<b>11,7</b>
	M	1.850.092	1.927.720	22.462.180	1.042	12.141	11,7
	F	1.541.184	1.768.499	20.726.311	1.147	13.448	11,7
2021	<b>M + F</b>	<b>3.486.482</b>	<b>4.197.542</b>	<b>43.039.853</b>	<b>1.204</b>	<b>12.345</b>	<b>10,3</b>
	M	1.906.338	2.230.134	22.562.557	1.170	11.836	10,1
	F	1.580.144	1.967.408	20.477.296	1.245	12.959	10,4
2022	<b>M + F</b>	<b>3.602.329</b>	<b>5.712.742</b>	<b>53.635.012</b>	<b>1.586</b>	<b>14.889</b>	<b>9,4</b>
	M	1.966.333	2.980.714	27.960.406	1.516	14.220	9,4
	F	1.635.996	2.732.028	25.674.606	1.670	15.694	9,4

1) Ohne Präsenzdienler und Kinderbetreuungsgeld-Bezieher.

## Versicherte und Krankenstandsfälle nach Altersgruppen im Jahre 2022

Erfasster Personenkreis: Arbeiter und Angestellte <sup>1)</sup>

2.11

Altersgruppe (Jahre)	Versicherte			Erkrankte			Fälle <sup>2)</sup>		
	M + F	Männer	Frauen	M + F	Männer	Frauen	M + F	Männer	Frauen
<b>Insgesamt</b>	<b>3.602.329</b>	<b>1.966.333</b>	<b>1.635.996</b>	<b>2.502.129</b>	<b>1.309.688</b>	<b>1.192.441</b>	<b>5.712.742</b>	<b>2.980.714</b>	<b>2.732.028</b>
Bis 15	8.680	5.651	3.029	8.196	5.183	3.013	15.281	9.675	5.606
16 - 17	49.539	31.419	18.120	48.230	29.483	18.747	157.703	98.101	59.602
18 - 19	76.174	45.431	30.743	76.929	44.737	32.192	271.236	161.793	109.443
20 - 24	292.848	163.535	129.313	259.152	140.922	118.230	720.917	390.654	330.263
25 - 29	407.866	230.297	177.569	305.394	162.189	143.205	726.984	383.864	343.120
30 - 34	433.608	253.663	179.945	313.843	170.855	142.988	708.296	382.636	325.660
35 - 39	440.354	246.334	194.020	298.189	159.073	139.116	649.544	344.873	304.671
40 - 44	445.192	235.584	209.608	283.955	144.581	139.374	599.472	301.929	297.543
45 - 49	433.724	219.650	214.074	263.714	127.713	136.001	543.784	256.461	287.323
50 - 54	465.489	229.557	235.932	285.122	132.978	152.144	586.093	265.476	320.617
55 - 59	418.120	206.805	211.315	268.825	127.973	140.852	558.474	259.475	298.999
60 - 64	113.896	87.871	26.025	83.580	59.341	24.239	163.511	118.271	45.240
65 - 69	11.603	7.131	4.472	5.589	3.753	1.836	9.383	6.191	3.192
70 - 74	3.344	2.116	1.228	921	578	343	1.356	845	511
75 und mehr	1.892	1.289	603	490	329	161	708	470	238

1) Ohne Präsenzdiener und Kinderbetreuungsgeld-Bezieher.

2) Alle im Berichtsjahr abgeschlossenen mit Arbeitsunfähigkeit verbundenen Krankenstandsfälle (ohne normal verlaufene Entbindungen).

Zahl der Krankenstandsfälle <sup>1)</sup> und -tage

Erfasster Personenkreis:

Kapitelgliederung	Krankenstandsfälle		
	M + F	Männer	Frauen
<b>Insgesamt</b>	<b>5.712.742</b>	<b>2.980.714</b>	<b>2.732.028</b>
I. Bestimmte infektiöse und parasitäre Krankheiten	627.915	344.725	283.190
II. Neubildungen	39.054	16.977	22.077
III. Krankheiten des Blutes und der blutbildenden Organe sowie bestimmte Störungen mit Beteiligung des Immunsystems	3.228	1.210	2.018
IV. Endokrine, Ernährungs- und Stoffwechselkrankheiten	17.063	8.000	9.063
V. Psychische und Verhaltensstörungen	144.524	57.408	87.116
VI. Krankheiten des Nervensystems	124.962	48.890	76.072
VII. Krankheiten des Auges und der Augenanhangsgebilde	47.108	25.791	21.317
VIII. Krankheiten des Ohres und des Warzenfortsatzes	42.355	21.282	21.073
IX. Krankheiten des Kreislaufsystems	78.931	43.437	35.494
X. Krankheiten des Atmungssystems	2.100.699	1.094.629	1.006.070
XI. Krankheiten des Verdauungssystems	222.118	123.640	98.478
XII. Krankheiten der Haut und der Unterhaut	47.506	29.529	17.977
XIII. Krankheiten des Muskel-Skelett-Systems und des Bindegewebes	654.633	395.028	259.605
XIV. Krankheiten des Urogenitalsystems	110.967	23.985	86.982
XV. Schwangerschaft, Geburt und Wochenbett	46.588	-	46.588
XVI. Bestimmte Zustände, die ihren Ursprung in der Perinatalperiode haben	281	127	154
XVII. Angeborene Fehlbildungen, Deformitäten und Chromosomenanomalien	3.147	1.537	1.610
XVIII. Symptome und abnorme klinische und Laborbefunde, die anderenorts nicht klassifiziert sind	401.543	194.985	206.558
XIX. Verletzungen, Vergiftungen und bestimmte andere Folgen äußerer Ursachen	448.482	281.013	167.469
Übrige Ursachen	535.370	261.766	273.604
Diagnose nicht feststellbar	16.268	6.755	9.513

1) Alle im Berichtsjahr abgeschlossenen mit Arbeitsunfähigkeit verbundenen Krankenstandsfälle (ohne normal verlaufene Entbindungen).

2) Ohne Präsenzdiener und Kinderbetreuungsgeld-Bezieher.

nach Krankheitsgruppen im Jahre 2022

Arbeiter und Angestellte <sup>2)</sup>

2.12

Krankenstandstage			Tage pro Fall		
M + F	Männer	Frauen	M + F	Männer	Frauen
<b>53.635.012</b>	<b>27.960.406</b>	<b>25.674.606</b>	<b>9,4</b>	<b>9,4</b>	<b>9,4</b>
2.694.272	1.467.070	1.227.202	4,3	4,3	4,3
1.872.007	778.234	1.093.773	47,9	45,8	49,5
44.559	20.915	23.644	13,8	17,3	11,7
322.752	147.792	174.960	18,9	18,5	19,3
5.562.599	2.166.719	3.395.880	38,5	37,7	39,0
1.011.881	459.194	552.687	8,1	9,4	7,3
374.701	203.639	171.062	8,0	7,9	8,0
324.665	160.613	164.052	7,7	7,5	7,8
1.691.112	1.119.459	571.653	21,4	25,8	16,1
11.097.731	5.733.376	5.364.355	5,3	5,2	5,3
1.711.518	1.019.821	691.697	7,7	8,2	7,0
498.555	315.777	182.778	10,5	10,7	10,2
9.921.596	5.542.912	4.378.684	15,2	14,0	16,9
976.566	283.306	693.260	8,8	11,8	8,0
536.173	-	536.173	11,5	-	11,5
4.072	1.612	2.460	14,5	12,7	16,0
59.589	27.946	31.643	18,9	18,2	19,7
2.459.792	1.169.018	1.290.774	6,1	6,0	6,2
8.133.551	5.297.037	2.836.514	18,1	18,8	16,9
4.262.195	2.011.358	2.250.837	8,0	7,7	8,2
75.126	34.608	40.518	4,6	5,1	4,3



Krankenstandsdauer-Statistik 2022  
Erfasster Personenkreis: Arbeiter und Angestellte <sup>1)</sup>

2.13

Krankenstandsdauer in Tagen	Zahl der Fälle <sup>2)</sup>				
	M + F	Männer	Frauen	Arbeiter	Angestellte
<b>Insgesamt</b>	<b>5.712.742</b>	<b>2.980.714</b>	<b>2.732.028</b>	<b>2.582.691</b>	<b>3.130.051</b>
Bis 3	2.367.482	1.222.432	1.145.050	1.042.456	1.325.026
4 - 7	1.857.720	988.058	869.662	838.261	1.019.459
8 - 14	870.534	447.175	423.359	398.572	471.962
15 - 21	205.917	106.743	99.174	102.745	103.172
22 - 28	140.967	72.936	68.031	62.471	78.496
29 - 35	58.751	31.305	27.446	29.498	29.253
36 - 42	37.203	19.855	17.348	19.430	17.773
43 - 56	53.743	28.564	25.179	26.977	26.766
57 - 70	28.145	15.013	13.132	14.545	13.600
71 - 98	30.650	16.475	14.175	16.084	14.566
99 - 126	16.497	8.931	7.566	8.845	7.652
127 - 154	10.155	5.446	4.709	5.236	4.919
155 - 182	6.875	3.593	3.282	3.506	3.369
183 - 273	12.344	6.447	5.897	6.360	5.984
274 - 368	6.978	3.403	3.575	3.333	3.645
369 - 550	7.714	3.887	3.827	3.955	3.759
551 - 733	781	329	452	317	464
734 - 915	143	56	87	47	96
916 und mehr	143	66	77	53	90

1) Ohne Präsenzdiener und Kinderbetreuungsgeld-Bezieher.

2) Alle im Berichtsjahr abgeschlossenen mit Arbeitsunfähigkeit verbundenen Krankenstandsfälle  
(ohne normal verlaufene Entbindungen).

Leistungszahlen aus der Krankenversicherung  
Gesamtübersicht

2015 - 2022

2.14

Art der Leistung	2015	2016	2017	2018	2019	2020	2021	2022
Tage mit Krankengeld <sup>1)</sup>	18.608.301	18.357.672	18.363.349	18.864.529	19.560.305	19.567.240	18.726.895	21.698.955
Spitalfälle	2.471.283	2.512.209	2.473.913	2.350.953	2.205.489	1.821.257	1.915.826	1.908.505
Spitaltage	14.982.792	14.934.651	14.649.094	14.376.411	14.003.119	11.848.228	12.223.160	11.926.821
Fälle der Gesundh.festigung	62.354	59.790	62.974	65.285	64.296	45.098	50.662	65.749
Tage der Gesundh.festigung	1.216.253	1.219.770	1.202.402	1.270.374	1.233.497	777.197	978.907	1.126.746
Heilmittel-Verordnungen	118.802.404	116.089.192	113.867.641	112.108.532	111.858.052	108.718.447	106.853.719	108.624.930
Heilbehelfe-Verordnungen	5.508.922	5.613.668	5.658.473	5.755.391	5.902.276	5.172.794	5.529.060	6.041.575
Zahnbehandlungsfälle	7.360.477	7.570.056	7.587.018	7.647.212	7.782.162	7.129.805	7.596.729	7.751.614
Einzelleistungen	31.509.176	32.343.820	32.692.262	33.076.894	33.969.373	31.425.902	34.514.154	35.079.302
Zahnersatzfälle	590.345	592.657	586.978	594.212	600.140	554.953	574.716	567.801
Einzelleistungen	952.813	957.021	944.943	974.658	1.000.187	882.733	950.533	958.693
Entbindungsfälle	77.803	80.938	80.706	79.635	78.543	78.241	79.559	75.304
Wochengeldtage	8.926.335	9.074.709	9.114.540	9.037.684	8.899.955	9.009.599	9.176.373	9.048.442
Krankenanstaltentage	394.569	404.366	398.998	392.396	382.489	358.631	364.426	344.853
Vorsorgeuntersuchungen	1.155.366	1.208.057	1.221.280	1.243.114	1.311.525	1.162.736	1.361.301	1.395.867

1) Einschließlich Tage der Arbeitslosen.

Leistungskennzahlen  
in der allgemeinen Krankenversicherung <sup>1)</sup>

2017 - 2022

2.15

Bezeichnung	2017	2018	2019	2020	2021	2022
<b>Vertragsärztliche Hilfe</b>						
Fälle je Versicherten	6,53	6,55	6,55	5,80	6,46	6,44
Honorar je Fall in Euro	60,18	63,29	66,39	70,10	72,14	74,36
Honorar je Arzt in Euro	319.529,03	340.632,98	363.038,58	342.179,38	398.414,56	420.314,21
<b>Heilmittel</b>						
Verordnungen je Versicherten	16,38	16,01	15,87	15,44	15,05	15,04
Kosten je Verordnung in Euro	28,22	29,39	30,19	32,66	35,24	37,54
<b>Heilbehelfe</b>						
Verordnungen je Versicherten	0,30	0,29	0,30	0,26	0,29	0,34
Kosten je Verordnung in Euro	199,51	222,88	236,56	261,57	264,25	247,79
<b>Zahnbehandlung</b>						
Fälle je Versicherten	1,08	1,08	1,09	0,96	1,04	1,04
Einzelleistungen je Fall	4,40	4,42	4,47	4,61	4,68	4,67
Kosten je Fall in Euro	97,54	100,58	104,91	115,83	113,37	114,40
Kosten je Einzelleistung in Euro	22,16	22,73	23,45	25,11	24,22	24,51
<b>Zahnersatz</b>						
Fälle je Versicherten	0,07	0,07	0,08	0,07	0,07	0,07
Einzelleistungen je Fall	1,48	1,50	1,55	1,52	1,51	1,53
Kosten je Fall in Euro	456,12	515,79	521,39	550,32	554,54	573,82
Kosten je Einzelleistung in Euro	307,76	343,89	337,42	362,00	366,97	374,51

<b>Anstaltspflege</b>							
Fälle je Versicherten	0,35	0,33	0,31	0,26	0,27	0,26	
Tage je Fall	5,95	6,15	6,40	6,56	6,44	6,33	
Kosten je Tag in Euro	345,62	362,12	390,11	474,88	457,65	507,75	
<b>Krankengeld</b>							
Kosten je Tag in Euro	37,11	38,44	40,44	40,76	43,62	43,82	
<b>Mutterschaftsleistungen</b>							
Kosten je Fall in Euro	8.433,37	8.604,80	9.085,62	9.469,74	9.762,08	10.312,61	
<b>Wochengeld</b>							
Tage je Fall	140,01	140,31	139,54	140,40	139,35	140,54	
Kosten je Fall in Euro	7.296,12	7.368,06	7.721,82	8.009,77	8.354,81	8.619,77	
<b>Gesundheitsfestigung und Krankheitsverhütung</b>							
Tage je Fall	23,44	23,53	23,83	24,27	26,36	25,69	
Kosten je Fall in Euro	3.479,24	3.558,27	3.946,13	4.863,66	5.465,96	5.173,17	
<b>Vorsorge(Gesunden)untersuchungen</b>							
Kosten je Untersuchung in Euro	110,53	112,53	114,27	118,80	118,46	114,16	

1) Gebiets- und Betriebskrankenkassen. Ab 2020 Österreichische Gesundheitskasse.

Heilmittel-Statistik 2018 - 2022  
nach Bezugsquellen

2.16

Bezeichnung	2018	2019	2020	2021	2022
<b>Ausgaben in Euro <sup>1)</sup></b>					
<b>I n s g e s a m t</b>	<b>3.307.155.925,00</b>	<b>3.396.773.712,27</b>	<b>3.571.334.937,06</b>	<b>3.784.054.027,38</b>	<b>4.095.404.873,74</b>
Öffentliche Apotheken	2.841.957.131,20	2.927.894.812,84	3.078.687.367,62	3.268.097.016,54	3.556.824.941,48
Ärztliche Hausapotheken	400.733.548,46	401.973.823,17	433.604.471,86	460.780.688,38	483.627.827,45
Sonstiger Bezug	64.465.245,34	66.905.076,26	59.043.097,58	55.176.322,46	54.952.104,81
<b>Zahl der Verordnungen</b>					
<b>I n s g e s a m t</b>	<b>112.108.532</b>	<b>111.858.052</b>	<b>108.718.447</b>	<b>106.853.719</b>	<b>108.624.930</b>
Öffentliche Apotheken	94.083.529	94.375.507	91.458.880	89.775.543	91.526.926
Ärztliche Hausapotheken	17.104.913	16.595.996	16.465.875	16.360.448	16.481.137
Sonstiger Bezug	920.090	886.549	793.692	717.728	616.867
<b>Zahl der Rezepte</b>					
<b>I n s g e s a m t</b>	<b>59.317.505</b>	<b>60.080.637</b>	<b>57.166.592</b>	<b>57.420.157</b>	<b>57.164.657</b>
Öffentliche Apotheken	49.492.423	50.085.802	47.368.852	47.629.415	46.646.707
Ärztliche Hausapotheken	9.340.470	9.508.139	9.343.688	9.360.556	10.128.983
Sonstiger Bezug	484.612	486.696	454.052	430.186	388.967

1) Ohne Umsatzsteuer.

Heilbehelfe-Hilfsmittel-Statistik 2018 - 2022 <sup>1)</sup>  
nach der Art der Behelfe

2.17

Bezeichnung	2018	2019	2020	2021	2022
<b>Ausgaben in Euro <sup>2)</sup></b>					
<b>I n s g e s a m t</b>	<b>478.245.112,93</b>	<b>516.448.569,00</b>	<b>508.316.071,60</b>	<b>557.560.933,59</b>	<b>621.730.311,42</b>
Orthopädische Behelfe	107.319.399,11	114.492.484,97	109.420.568,52	122.396.302,95	141.092.469,05
Optische Behelfe	27.912.707,36	29.053.582,53	27.550.688,50	30.711.161,89	33.652.937,25
Heilbehelfe gem. § 137 Abs.3 ASVG u.ä.	89.321.742,04	95.135.054,81	97.646.273,84	99.310.595,44	104.665.604,20
Andere Heilbehelfe und Hilfsmittel	253.691.264,42	277.767.446,69	273.698.540,74	305.142.873,31	342.319.300,92
<b>Zahl der Verordnungen</b>					
<b>I n s g e s a m t</b>	<b>5.755.391</b>	<b>5.902.276</b>	<b>5.172.794</b>	<b>5.529.060</b>	<b>6.041.575</b>
Orthopädische Behelfe	1.073.792	1.105.091	968.754	1.059.925	1.101.827
Optische Behelfe	230.278	216.968	182.396	196.426	201.111
Heilbehelfe gem. § 137 Abs.3 ASVG u.ä.	3.160.957	3.208.450	2.686.450	2.832.278	3.100.067
Andere Heilbehelfe und Hilfsmittel	1.290.364	1.371.767	1.335.194	1.440.431	1.638.570

1) Einschließlich Heilbehelfe und Hilfsmittel im Rahmen der medizinischen Rehabilitation.

2) Ohne Umsatzsteuer.

Bezeichnung	2018		2019	
	Insgesamt	In Eigenbetrieben der Sozialvers.träger	Insgesamt	In Eigenbetrieben der Sozialvers.träger
Zahl der Zahnbehandlungsfälle	7.647.212	550.465	7.782.162	543.451
Summe der Einzelleistungen	33.076.894	2.365.257	33.969.373	2.341.831
Zahl der Zahnersatzfälle	594.212	95.711	600.140	91.994
Summe der Einzelleistungen	974.658	137.851	1.000.187	128.648
Beratungen	408.386	8.244	417.324	8.204
Extraktionen	822.250	90.612	810.037	86.180
Anästhesien	507.468	53.544	486.645	50.852
Füllungen	4.514.594	235.329	4.537.097	226.882
Operative Entfernung von Zähnen	401.918	58.107	401.497	55.170
Wurzelbehandlungen	840.214	107.779	806.144	97.408
Nachbehandlung nach blutigen Eingriffen	818.702	58.128	825.881	55.446
Zahnsteinentfernungen	2.873.853	132.789	2.951.289	137.767
Zahnröntgen	8.248.528	451.402	8.501.637	451.903
Stomatitisbehandlungen	6.836.486	624.700	7.052.244	613.837
Wiedereinzementierungen	387.513	29.520	388.881	29.617
Neue Prothesen	263.645	46.511	262.062	43.239
Reparaturen bzw. Umarbeitungen	510.624	88.293	497.146	82.662

2018 - 2022

insgesamt

2.18

2020		2021		2022	
Insgesamt	In Eigenbetrieben der Sozialvers.träger	Insgesamt	In Eigenbetrieben der Sozialvers.träger	Insgesamt	In Eigenbetrieben der Sozialvers.träger
7.129.805	414.733	7.596.729	456.816	7.751.614	443.212
31.425.902	1.917.590	34.514.154	2.081.434	35.079.302	1.987.700
554.953	74.650	574.716	79.052	567.801	76.426
882.733	109.425	950.533	115.667	958.693	110.951
422.273	55.118	382.229	4.898	385.002	4.814
729.552	71.068	767.644	76.523	763.020	70.984
450.402	41.590	460.580	44.431	446.402	41.909
4.410.848	190.470	4.710.124	189.441	4.633.930	184.686
377.693	32.090	416.129	47.960	415.137	45.121
750.505	83.760	742.495	82.979	724.034	77.955
782.574	42.575	841.896	46.911	820.621	47.068
2.650.055	95.284	2.930.985	109.756	3.008.254	106.019
7.860.058	361.843	8.501.856	387.207	8.656.297	369.624
6.556.944	505.199	7.449.725	587.796	7.651.396	574.404
375.409	25.649	392.903	23.913	401.501	23.020
228.170	34.393	249.014	39.322	244.182	37.656
451.714	72.721	464.318	73.615	457.368	70.638



Spital-Statistik 2020 - 2022 <sup>1)</sup>

2.19

Bezeichnung	Spitalfälle			Spitaltage			Tage pro Fall		
	2020	2021	2022	2020	2021	2022	2020	2021	2022
<b>Krankenversicherung i n s g e s a m t</b>	<b>1.821.257</b>	<b>1.915.826</b>	<b>1.908.505</b>	<b>11.848.228</b>	<b>12.223.160</b>	<b>11.926.821</b>	<b>6,51</b>	<b>6,38</b>	<b>6,25</b>
Österreichische Gesundheitskasse	1.421.622	1.488.445	1.495.973	9.326.797	9.591.734	9.472.280	6,56	6,44	6,33
Wien	298.665	308.602	305.559	2.090.299	2.147.878	2.099.874	7,00	6,96	6,87
Niederösterreich	232.510	241.394	244.955	1.540.504	1.545.630	1.555.202	6,63	6,40	6,35
Burgenland	40.377	43.753	45.129	246.648	265.407	268.883	6,11	6,07	5,96
Oberösterreich	271.694	286.062	291.556	1.709.535	1.756.114	1.744.464	6,29	6,14	5,98
Steiermark	197.189	209.636	211.044	1.311.303	1.366.511	1.346.603	6,65	6,52	6,38
Kärnten	95.117	98.939	98.510	652.595	662.618	657.237	6,86	6,70	6,67
Salzburg	90.912	95.471	94.781	596.926	617.043	603.078	6,57	6,46	6,36
Tirol	124.135	130.430	130.338	773.323	806.391	782.855	6,23	6,18	6,01
Vorarlberg	71.023	74.158	74.101	405.664	424.142	414.084	5,71	5,72	5,59
BVAEB - Eisenbahn Bergbau	57.515	58.045	54.986	400.518	396.387	355.386	6,96	6,83	6,46
BVAEB - öffentlich Bedienstete	166.235	180.613	168.872	994.343	1.056.017	942.203	5,98	5,85	5,58
SVS - gewerbliche Wirtschaft	112.873	125.073	125.199	677.888	734.591	730.040	6,01	5,87	5,83
SVS - Landwirtschaft	63.012	63.650	63.475	448.682	444.431	426.912	7,12	6,98	6,73

1) Ohne normal verlaufene Entbindungsfälle und Fälle der Gesundheitsfestigung.

## Mutterhilfe-Statistik 2022

2.20

Bezeichnung	Zahl der Entbindungsfälle	davon verbunden mit		zugehörige Leistungstage	
		Wochengeld	Krankenanstalten- pflege	Wochengeld	Krankenanstalten- pflege
<b>Krankenversicherung i n s g e s a m t</b>	<b>75.304</b>	<b>63.634</b>	<b>72.666</b>	<b>9.048.442</b>	<b>344.853</b>
Österreichische Gesundheitskasse	64.649	55.269	62.124	7.767.321	296.086
VA öffentlich Bediensteter, Eisenbahnen und Bergbau	7.260	8.365	7.260	1.281.121	33.352
Sozialversicherungsanstalt der Selbständigen	3.395	-	3.282	-	15.415
Erwerbstätige	52.840	51.159	51.119	7.393.627	249.168
Freiwillig Versicherte	695	405	674	52.103	3.086
Arbeitslose	9.319	9.119	8.962	1.214.813	41.209
KBG-Bezieher	4.281	2.951	4.028	387.899	15.929
Bezieher Mindestsicherung	777	-	769	-	3.743
Pensionisten	114	-	110	-	604
Sonstige Versicherte	660	-	642	-	2.967
Angehörige	6.618	-	6.362	-	28.147

Vorsorgeuntersuchungen nach Bundesländern

Berichtsjahr: 2022

2.21

Gebiet	Untersuchungen insgesamt			d a v o n			
				Allgemeines Untersuchungsprogramm			Gynäkologisches Untersuchungs- programm
	M + F	Männer	Frauen	M + F	Männer	Frauen	
<b>Österreich</b>	<b>1.395.867</b>	<b>524.835</b>	<b>871.032</b>	<b>1.148.427</b>	<b>524.835</b>	<b>623.592</b>	<b>247.440</b>
Wien	383.039	127.444	255.595	283.204	127.444	155.760	99.835
Niederösterreich	102.659	49.023	53.636	101.431	49.023	52.408	1.228
Burgenland	72.388	24.104	48.284	52.263	24.104	28.159	20.125
Oberösterreich	187.553	86.383	101.170	185.697	86.383	99.314	1.856
Steiermark	149.346	66.306	83.040	147.776	66.306	81.470	1.570
Kärnten	142.840	54.785	88.055	118.767	54.785	63.982	24.073
Salzburg	82.043	36.245	45.798	81.824	36.245	45.579	219
Tirol	197.936	60.332	137.604	132.951	60.332	72.619	64.985
Vorarlberg	78.063	20.213	57.850	44.514	20.213	24.301	33.549

## ***Kapitel 3***

### ***Pensionsversicherung***

*Versicherte und Pensionen*

### 3.0 Vorbemerkungen

Die *Pensionsversicherten* werden wie die Kranken- und Unfallversicherten fallbezogen und nicht personenbezogen erfasst. Da die gesetzliche Pensionsversicherung eine Mehrfachversicherung zulässt (z.B. bei zwei Beschäftigungen), werden nicht die Personen, sondern die Pensionsversicherungsverhältnisse gezählt. Die freiwillig versicherten Personen sind in den Statistiken ebenfalls enthalten.

Bei *Pensionen* erfolgt die statistische Erfassung fallbezogen. Ausgewiesen wird die Zahl der Pensionen und nicht die Zahl der Pensionsbezieher. Bei detaillierteren Auswertungen wie z.B. nach dem Alter sind teilweise auch vorläufig zuerkannte Leistungen enthalten. Daher kommt es in einzelnen Tabellen zu geringfügigen Abweichungen bei den ausgewiesenen Pensionsständen.

Für die Berechnung der Durchschnittspensionen wird die gesamte Pensionsleistung einschließlich eventuell bezahlter Ausgleichszulagen sowie Kinderzuschüsse, jedoch ohne Familienbeihilfe, Pflegegeld und eventueller ausländischer Teilleistungen herangezogen.

Im Textteil werden als Invaliditätspensionen alle Pensionen aus den Versicherungsfällen der geminderten Arbeitsfähigkeit bzw. der Erwerbsunfähigkeit bezeichnet.

Das Alter der Pensionsbezieher ergibt sich stets als Differenz zwischen Berichtsjahr und Geburtsjahr.

### 3.1 Pensionsversicherte und Pensionsbelastungsquote

(Tab. 3.01 bis 3.03)

Im Jahresdurchschnitt 2022 betrug die Zahl der pensionsversicherten Personen (Versicherungsverhältnisse) in der gesetzlichen Pensionsversicherung 4.312.264. Von diesen Pensionsversicherungsverhältnissen beruhen 4.295.687 auf einer Pflichtversicherung und 16.577 auf einer freiwilligen Versicherung. Die folgende Tabelle informiert über die Entwicklung der Pensionsversicherten seit 2018.

**Pensionsversicherte 2018 - 2022**

Jahresdurchschnitt	PV insgesamt	ASVG	GSVG/FSVG	BSVG	NVG
2018	4.060.323	3.471.146	452.897	135.217	1.063
2019	4.134.231	3.539.334	460.615	133.190	1.092
2020	4.066.699	3.471.518	463.636	131.545	--
2021	4.180.645	3.572.305	477.773	130.567	--
2022	4.312.264	3.693.682	488.948	129.634	--

Die Pensionsbelastungsquote spiegelt die Relation zwischen der Zahl der Pensionen und der Zahl der Pensionsversicherten wider. So entfielen im Jahre 2002 auf 1.000 Pensionsversicherte 624 und im Jahre 2022 576 Pensionen.

**Entwicklung der Pensionsbelastungsquote  
(soviele Pensionen entfallen auf 1.000 Versicherte)  
2002 - 2022**

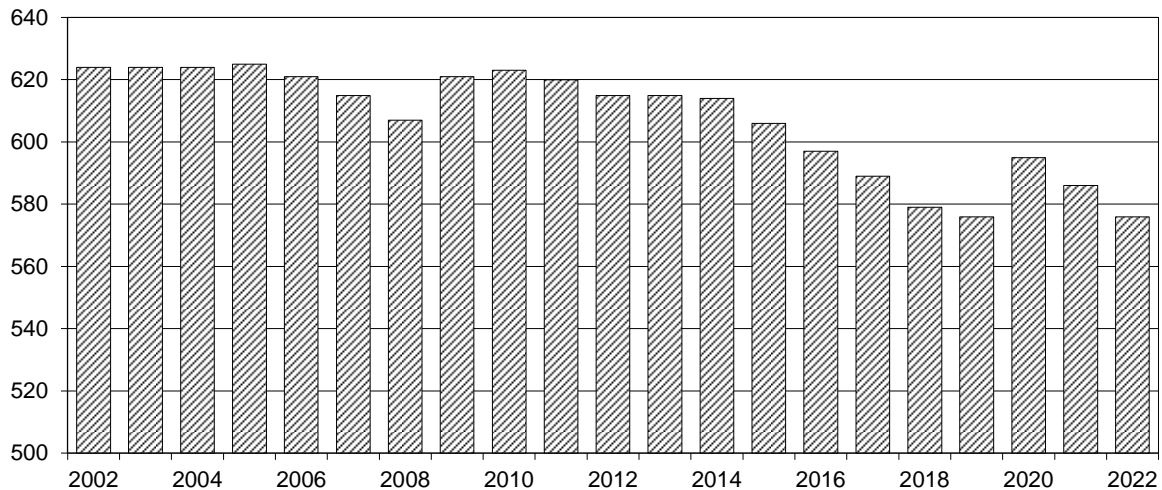

### 3.2 Pensionsstände (Tab. 3.04 bis 3.21)

Ab dem Jahre 2011 werden Invaliditäts-, Berufsunfähigkeits- und Erwerbsunfähigkeitspensionen nur noch bis zum Erreichen des Anfallsalters für die normale Alterspension als solche gezählt. Danach werden sie in normale Alterspensionen umgewandelt. Zu Vergleichszwecken wurden alle ausgewiesenen Pensionsstände rückwirkend nach den geänderten Erfassungskriterien neu erstellt.

Im Dezember 2022 haben die Pensionsversicherungsträger 2.502.792 Pensionen, davon 1.889.734 Alterspensionen, 125.869 Invaliditätspensionen und 487.189 Hinterbliebenenpensionen, ausbezahlt. Fast zwei Drittel aller Pensionen (1.540.791) entfielen auf Frauen.

Wie bereits erwähnt, wird statistisch die Zahl der Pensionen und nicht die Zahl der Pensionsbezieher erfasst. 2022 bezogen rund 275.700 Personen zwei oder mehr Pensionen aus der gesetzlichen Pensionsversicherung.

**Pensionsbezieher nach Altersgruppen  
Dezember 2022**

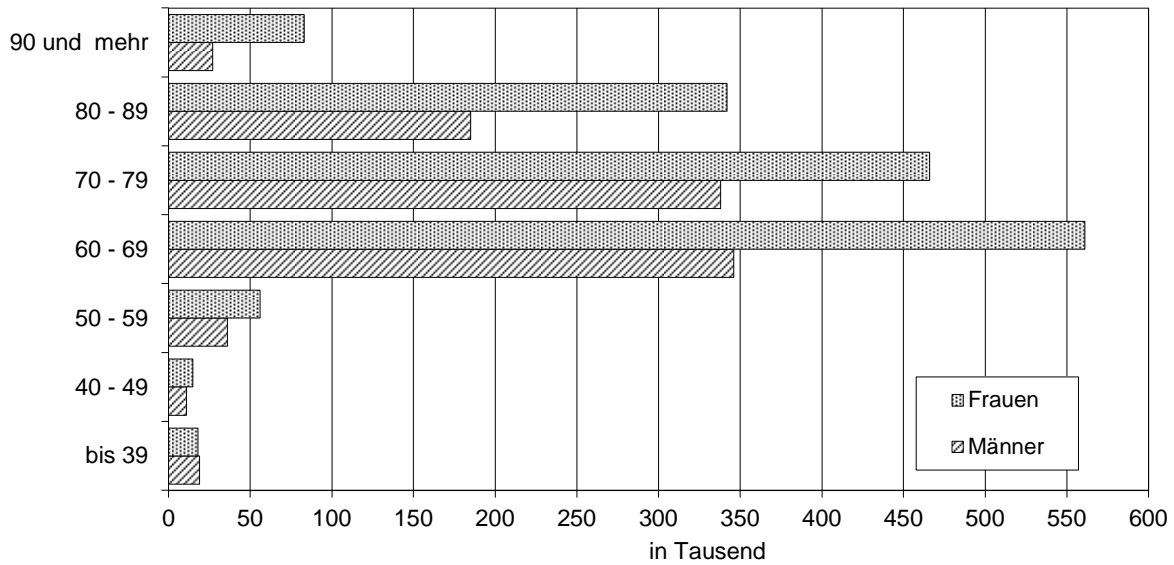

Über ein Drittel aller Invaliditätspensionen ist auf die Krankheitsgruppe „Psychische und Verhaltensstörungen“ zurückzuführen. Weitere häufige Invaliditätsursachen sind „Krankheiten des Muskel-Skelett-Systems und des Bindegewebes“, „Krankheiten des Kreislaufsystems“, und „Krankheiten des Nervensystems“.

**Stand der Invaliditätspensionen  
nach Krankheitsgruppen  
Dezember 2022**

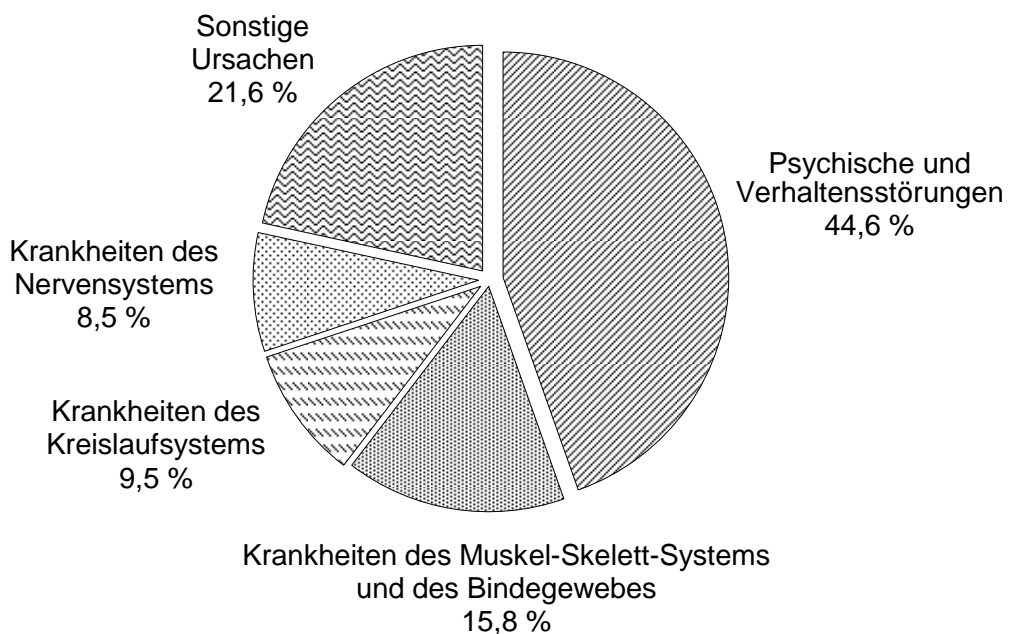

### 3.3 Höhe der Pensionen (Tab. 3.22 bis 3.24)

Die Höhe der ausbezahlten Pensionen wird einerseits durch die Höhe der Bemessungsgrundlage, andererseits durch die Anzahl der im Verlauf des Erwerbslebens erworbenen Versicherungsmonate bestimmt. Eine echte Mindestpension ist in der gesetzlichen Pensionsversicherung nicht vorgesehen, wohl aber wird mit dem Instrument der Ausgleichszulage eine bedarfsorientierte, vom sonstigen eigenen bzw. Haushaltseinkommen abhängige Mindestpension gewährt.

Weiters ist zu berücksichtigen, dass es sich in vielen Fällen bei der ausbezahlten Pension nur um eine Teilleistung handelt; rund 467.750 Personen bezogen mindestens eine weitere Teilleistung von einem ausländischen Pensionsversicherungsträger. Diese "Teilpensionen" drücken die Durchschnittswerte um etwa 11 %. In den Tabellen 3.22 bis 3.24 sind diese zwischenstaatlichen Teilleistungen nicht berücksichtigt.

### 3.4 Ausgleichszulagen und Kinderzuschüsse (Tab. 3.25 bis 3.27)

Im Dezember 2022 wurden in der gesetzlichen Pensionsversicherung 190.749 Ausgleichszulagen und 49.689 Kinderzuschüsse bezahlt.

Der Anteil der Ausgleichszulagen-Bezieher gemessen am Pensionsstand liegt zwischen 3,0 % (PVA - Angestellte) und 17,2 % (SVS - Landwirtschaft).

**Anteil der AZ - Bezieher am Pensionsstand  
Dezember 2022**

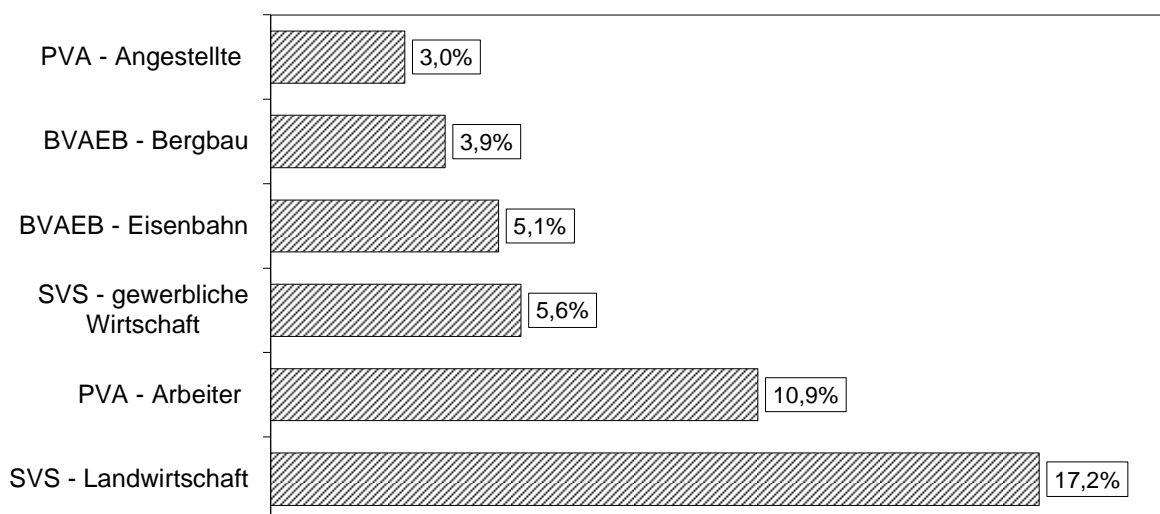

Der Aufwand für Ausgleichszulagen betrug im Jahre 2022 1.084 Millionen Euro. Der Aufwand für Kinderzuschüsse (rund 21,0 Millionen



Euro) spielt im Budget der Pensionsversicherungsträger eine untergeordnete Rolle.

### 3.5 Pensionsanträge und Pensionszugänge (Tab. 3.28 bis 3.37)

Im Jahre 2022 wurden 203.236 Pensionsanträge gestellt. Gegenüber dem Jahr 2021 bedeutet dies einen Anstieg um 8.023. Insgesamt wurden 2022 110.578 Anträge auf Alterspensionen, 52.333 Anträge auf Invaliditätspensionen und 40.325 Anträge auf Hinterbliebenenpensionen gestellt.

**Pensionsanträge im Jahre 2022**

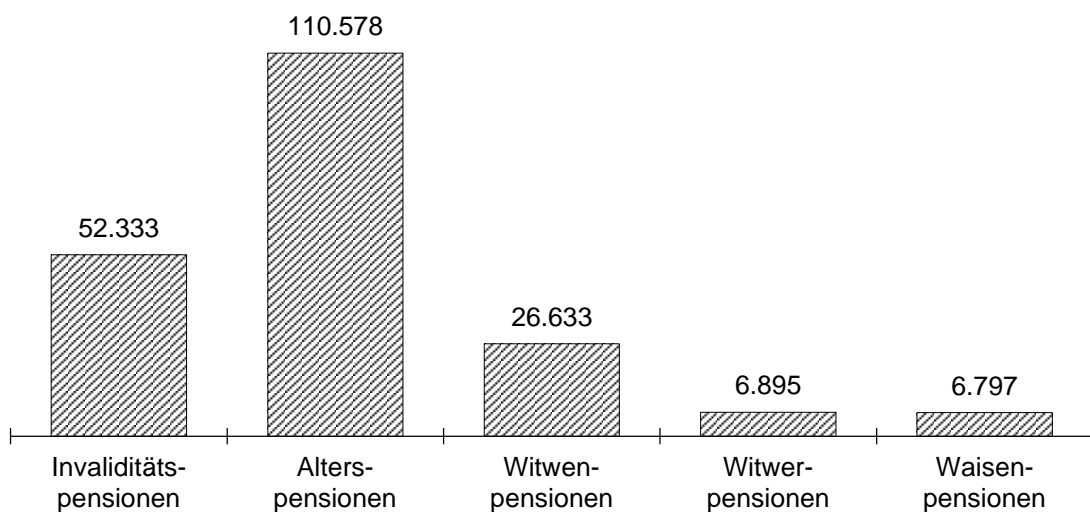

Die Zahl der Pensionsneuzuerkennungen betrug im Jahre 2022 150.636. Davon entfielen 67,3 % auf Alterspensionen, 8,6 % auf Invaliditätspensionen und 24,1 % auf Hinterbliebenenpensionen.

**Pensionszuerkennungen im Jahre 2022**

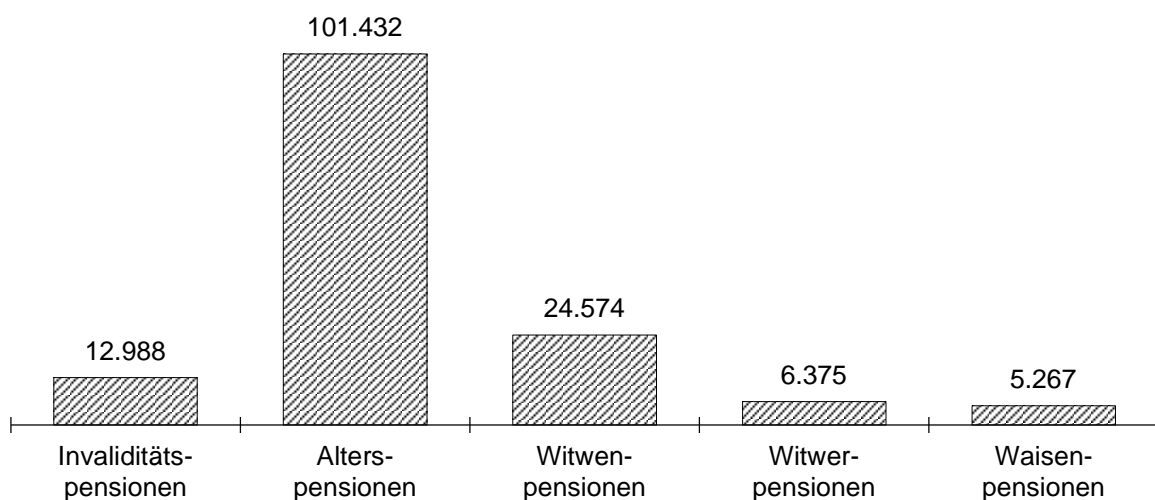

Im Jahr 2014 wurde das Rehabilitationsgeld eingeführt. Das Rehabilitationsgeld ist eine Leistung, welche die bisherige befristete Invaliditäts- bzw. Berufsunfähigkeitspension ersetzt, und betrifft Personen, die am 1. Jänner 2014 das 50. Lebensjahr noch nicht vollendet hatten. Die unbefristete Invaliditäts- bzw. Berufsunfähigkeitspension gibt es auch weiterhin.

Das Rehabilitationsgeld wird von den Krankenversicherungsträgern berechnet und ausbezahlt. Es wird jedoch zur Gänze aus Mitteln der Pensionsversicherung finanziert (einschließlich Krankenversicherungsbeiträge und Verwaltungsaufwendungen). Um einen Zeitreihenbruch beim Durchschnittsalter der Neuzuerkennungen zu vermeiden, werden die Neuzuerkennungen beim Rehabilitationsgeld in die Berechnungen einbezogen. Bei der Berechnung des Durchschnittsalters wird das Rehabilitationsgeld statistisch wie eine befristete Invaliditätspension behandelt; somit ist Vergleichbarkeit und Kontinuität der Zeitreihe gewährleistet.

**Durchschnittsalter der Neuzuerkennungen Pensionen und Rehabilitationsgeld  
Pensionsversicherung 1970 - 2022**

Jahr	Eigenpensionen		
	M + F	Männer	Frauen
1970	61,3	61,9	60,4
1980	58,7	59,2	58,3
1990	58,0	58,3	57,5
2000	57,7	58,5	56,8
2010	58,1	59,1	57,1
2015	59,1	60,2	58,2
2016	59,2	60,1	58,3
2017	59,3	60,3	58,5
2018	59,6	60,6	58,7
2019	59,8	60,8	59,0
2020	60,3	61,4	59,3
2021	60,5	61,5	59,6
2022	60,6	61,6	59,7

In den Tabellen 3.35 bis 3.37 wird die Verteilung der Pensionshöhe der erstmaligen Neuzuerkennungen (ohne zwischenstaatlichen Teilleistungen) dargestellt.

Die Entwicklung des Standes der unmittelbar versicherten Personen  
in der Pensionsversicherung nach Versicherungsträgern

Jahresdurchschnitte 2015 - 2022

3.01

Bezeichnung	2015	2016	2017	2018	2019	2020	2021	2022
<b>Pensionsversicherung insgesamt</b>	<b>3.807.725</b>	<b>3.874.423</b>	<b>3.959.005</b>	<b>4.060.323</b>	<b>4.134.231</b>	<b>4.066.699</b>	<b>4.180.645</b>	<b>4.312.264</b>
<b>Pensionsversicherung der Unselbständigen</b>	<b>3.241.363</b>	<b>3.298.907</b>	<b>3.376.065</b>	<b>3.471.146</b>	<b>3.539.334</b>	<b>3.471.518</b>	<b>3.572.305</b>	<b>3.693.682</b>
Pensionsversicherungsanstalt	3.194.171	3.250.110	3.325.108	3.417.799	3.483.585	3.416.052	3.515.882	3.633.053
Arbeiter	1.286.024	1.301.249	1.327.672	1.361.158	1.376.002	1.294.149	1.334.242	1.382.700
Angestellte	1.908.147	1.948.861	1.997.436	2.056.641	2.107.583	2.121.903	2.181.640	2.250.353
VA öffentlich Bediensteter, Eisenbahnen und Bergbau	47.192	48.797	50.957	53.347	55.749	55.466	56.423	60.629
<b>Pensionsversicherung der Selbständigen</b>	<b>566.362</b>	<b>575.516</b>	<b>582.940</b>	<b>589.177</b>	<b>594.897</b>	<b>595.181</b>	<b>608.340</b>	<b>618.582</b>
SVS - gewerbliche Wirtschaft	423.537	434.904	444.422	452.897	460.615	463.636	477.773	488.948
SVS - Landwirtschaft	141.828	139.585	137.467	135.217	133.190	131.545	130.567	129.634
VA des österreichischen Notariates <sup>1)</sup>	997	1.027	1.051	1.063	1.092	-	-	-

1) Ab 1. Jänner 2020 Überführung in die Versorgungsanstalt des österreichischen Notariates.

Versicherte und Pensionen  
in der Pensionsversicherung

Jahresdurchschnitte 2013 - 2022

3.02

Versicherungsbereich	Jahr	Zahl der Pensionsversicherten	Zahl der Pensionen	Belastungsquote <sup>1)</sup>
Pensionsversicherung i n s g e s a m t	2013	3.715.733	2.286.226	615
	2014	3.758.306	2.308.515	614
	2015	3.807.725	2.307.129	606
	2016	3.874.423	2.313.666	597
	2017	3.959.005	2.330.447	589
	2018	4.060.323	2.350.828	579
	2019	4.134.231	2.379.509	576
	2020	4.066.699	2.419.281	595
	2021	4.180.645	2.450.203	586
	2022	4.312.264	2.484.478	576
	Pensionsversicherung der Unselbständigen	2013	3.166.706	1.932.520
2014		3.201.590	1.950.738	609
2015		3.241.363	1.949.341	601
2016		3.298.907	1.955.513	593
2017		3.376.065	1.971.237	584
2018		3.471.146	1.989.467	573
2019		3.539.334	2.015.224	569
2020		3.471.518	2.050.966	591
2021		3.572.305	2.077.840	582
2022		3.693.682	2.108.013	571
Pensionsversicherung der Selbständigen		2013	549.027	353.706
	2014	556.716	357.777	643
	2015	566.362	357.788	632
	2016	575.516	358.153	622
	2017	582.940	359.210	616
	2018	589.177	361.361	613
	2019	594.897	364.285	612
	2020	595.181	368.315	619
	2021	608.340	372.363	612
	2022	618.582	376.465	609

1) Zahl der Pensionen auf je 1.000 Pensionsversicherte.

Pensionsbelastungsquote <sup>1)</sup>  
in der Pensionsversicherung nach Pensionsversicherungsträgern  
Jahresdurchschnitte 2003 - 2022

3.03

Jahr	Alle PV-Träger	Pensionsversicherungsanstalt	d a v o n		VA öff.Bed., Eisenbahnen u.Bergbau	SVS - gewerbliche Wirtschaft	SVS - Landwirtschaft	VA des österr. Notariates <sup>2)</sup>
			Arbeiter	Angestellte				
2003	624	599	803	434	1.223	532	1.029	407
2004	624	601	806	438	1.197	520	1.048	410
2005	625	604	812	441	1.148	507	1.066	419
2006	621	601	809	440	1.126	496	1.091	418
2007	615	595	802	437	1.062	489	1.116	417
2008	607	589	796	432	984	472	1.138	426
2009	621	607	841	440	928	460	1.163	446
2010	623	611	846	444	897	453	1.187	459
2011	620	608	838	446	878	445	1.211	459
2012	615	604	827	447	856	438	1.231	457
2013	615	607	835	449	838	428	1.239	451
2014	614	606	835	450	811	432	1.246	440
2015	606	599	828	444	773	426	1.248	435
2016	597	591	816	440	737	421	1.250	424
2017	589	582	802	436	697	420	1.252	419
2018	579	572	786	430	659	421	1.257	417
2019	576	568	782	429	628	425	1.264	408
2020	595	590	839	438	629	435	1.266	-
2021	586	581	816	437	614	436	1.255	-
2022	576	571	791	436	569	441	1.242	-

1) Zahl der Pensionen auf je 1.000 Pensionsversicherte.

2) Ab 1. Jänner 2020 Überführung in die Versorgungsanstalt des österreichischen Notariates.

Die Entwicklung des Pensionsstandes nach dem Geschlecht  
in der Pensionsversicherung

Dezember 1993 - Dezember 2022

3.04

Dezember	Pensionen			davon		
	Insgesamt	Männer	Frauen	Alters- pensionen <sup>1)</sup>	Pens.d.gemind. Arbeitsfähigkeit bzw. Erwerbs- unfähigkeit <sup>2)</sup>	Hinter- bliebenen- pensionen
1993	1.772.070	655.270	1.116.800	1.044.854	195.603	531.613
1994	1.803.631	668.247	1.135.384	1.087.252	186.193	530.186
1995	1.840.047	684.746	1.155.301	1.133.809	176.361	529.877
1996	1.872.873	700.385	1.172.488	1.176.887	165.565	530.421
1997	1.894.025	708.109	1.185.916	1.205.866	156.659	531.500
1998	1.914.419	716.366	1.198.053	1.232.630	150.152	531.637
1999	1.944.477	731.977	1.212.500	1.268.806	144.450	531.221
2000	1.978.394	750.972	1.227.422	1.305.785	142.447	530.162
2001	1.993.264	759.254	1.234.010	1.318.888	145.474	528.902
2002	2.008.001	765.788	1.242.213	1.329.628	151.031	527.342
2003	2.015.204	768.569	1.246.635	1.336.276	156.619	522.309
2004	2.041.997	782.298	1.259.699	1.346.696	174.576	520.725
2005	2.069.304	796.148	1.273.156	1.359.790	188.331	521.183
2006	2.095.075	808.390	1.286.685	1.377.086	196.731	521.258
2007	2.125.404	823.019	1.302.385	1.401.995	203.025	520.384
2008	2.153.173	836.948	1.316.225	1.430.623	205.216	517.334
2009	2.189.159	855.121	1.334.038	1.465.308	206.796	517.055
2010	2.219.923	869.736	1.350.187	1.494.763	209.431	515.729
2011	2.249.152	882.704	1.366.448	1.524.458	211.144	513.550
2012	2.273.628	892.317	1.381.311	1.554.432	208.339	510.857
2013	2.299.114	901.820	1.397.294	1.586.640	204.096	508.378
2014	2.310.749	905.297	1.405.452	1.615.382	187.657	507.710
2015	2.305.356	899.432	1.405.924	1.631.037	170.489	503.830
2016	2.324.314	904.860	1.419.454	1.656.578	165.341	502.395
2017	2.340.656	909.671	1.430.985	1.682.486	159.255	498.915
2018	2.363.581	917.367	1.446.214	1.714.021	152.941	496.619
2019	2.396.164	927.542	1.468.622	1.755.172	146.999	493.993
2020	2.436.069	943.000	1.493.069	1.802.625	141.699	491.745
2021	2.466.799	951.753	1.515.046	1.843.828	133.333	489.638
2022	2.502.792	962.001	1.540.791	1.889.734	125.869	487.189

1) Inkl. Invaliditätspensionen (BU-, EU-Pensionen) ab dem 60./65. Lebensjahr.

2) Bis zum 60./65. Lebensjahr.

# Die Entwicklung des Gesamtstandes

Dezember 1993 -

Dezember	Alle Pensionen und Renten	S u m m e Sozialversicherung	davon entfallen		
			PV der Arbeiter	PV der Angestellten	Knappschaftl. PV
1993	2.271.808	1.884.467	920.158	489.818	26.193
1994	2.299.672	1.915.578	931.322	505.719	25.808
1995	2.335.259	1.951.791	947.050	523.636	25.551
1996	2.362.544	1.983.872	960.238	541.905	25.288
1997	2.377.529	2.005.626	966.989	557.832	24.910
1998	2.390.709	2.024.824	972.901	573.304	24.577
1999	2.416.189	2.053.420	985.425	590.484	24.283
2000	2.451.695	2.086.495	994.048	612.601	24.042
2001	2.464.171	2.100.898	995.216	627.792	23.608
2002	2.480.130	2.115.337	996.785	642.812	23.245
2003	2.496.140	2.122.220	992.002	655.374	22.808
2004	2.519.160	2.149.043	999.953	674.511	22.420
2005	2.542.895	2.176.436	1.010.871	691.041	22.032
2006	2.564.194	2.201.843	1.021.167	706.996	21.363
2007	2.593.784	2.231.404	1.032.560	725.388	21.061
2008	2.618.162	2.258.769	1.042.712	742.765	20.694
2009	2.651.870	2.294.629	1.056.811	763.131	20.360
2010	2.681.391	2.323.506	1.067.403	781.807	20.063
2011	2.705.480	2.352.111	1.076.904	800.156	19.726
2012	2.725.910	2.375.654	1.083.529	817.047	19.321
2013	2.750.983	2.400.323	1.090.823	835.546	18.963
2014	2.757.316	2.410.875	1.088.339	845.389	18.550
2015	2.745.059	2.404.303	1.080.325	849.637	18.013
2016	2.761.648	2.422.009	1.084.016	863.657	17.627
2017	2.774.332	2.437.041	1.086.743	876.714	17.193
2018	2.795.837	2.458.389	1.091.583	892.757	16.784
2019	2.829.221	2.489.494	1.099.509	914.305	16.463
2020	2.865.056	2.527.517	1.108.456	941.334	16.064
2021	2.893.140	2.556.594	1.111.356	965.937	15.627
2022	2.928.556	2.590.873	1.116.371	992.716	15.267

- 1) Nach dem HVG zuerkannte Renten gelten ab 1. Juli 2016 als Renten nach dem ASVG (§ 15 HEG).  
 2) Ruhe- und Versorgungsgenüsse aufgrund einer Dienstpragmatik.

aller Pensionen und Renten

Dezember 2022

3.05

auf die		Kriegs- opfer- renten	HVG/HEG <sup>1)</sup> Renten	Opfer- fürsorge- renten	Klein- renten	Pensionen u.ä. <sup>2)</sup>
PV der Selbständigen	Unfall- versicherung					
335.901	112.397	104.659	1.483	2.906	12	278.281
340.782	111.947	98.991	1.526	2.769	12	280.796
343.810	111.744	93.607	1.566	2.859	10	285.426
345.442	110.999	88.027	1.614	2.827	9	286.195
344.294	111.601	82.714	1.648	2.701	8	284.832
343.637	110.405	77.325	1.684	2.609	6	284.261
344.285	108.943	72.029	1.701	2.494	6	286.539
347.703	108.101	66.904	1.718	2.350	4	294.224
346.648	107.634	62.177	1.717	2.235	3	297.141
345.159	107.336	58.041	1.725	2.121	-	302.906
345.020	107.016	56.346	1.733	2.051	-	313.790
345.113	107.046	52.020	1.742	1.969	-	314.386
345.360	107.132	48.327	1.752	1.915	-	314.465
345.549	106.768	44.597	1.765	1.959	-	314.030
346.395	106.000	40.996	1.805	1.965	-	317.614
347.002	105.596	37.348	1.821	1.945	-	318.279
348.857	105.470	31.863	1.833	1.884	-	321.661
350.650	103.583	30.474	1.833	1.967	-	323.611
352.366	102.959	25.696	1.831	1.914	-	323.928
353.731	102.026	24.168	1.831	1.869	-	322.388
353.782	101.209	20.092	1.828	1.768	-	326.972
358.471	100.126	17.800	1.818	1.734	-	325.089
357.381	98.947	15.373	1.814	1.648	-	321.921
359.014	97.695	13.526	1.808	1.547	-	322.758
360.006	96.385	11.317	1.800	1.446	-	322.728
362.457	94.808	9.701	1.777	1.362	-	324.608
365.887	93.330	8.152	1.760	1.269	-	328.546
370.215	91.448	6.773	1.749	1.173	-	327.844
373.879	89.795	5.646	1.730	1.092	-	328.078
378.438	88.081	4.617	1.702	996	-	330.368



Die Entwicklung des  
in der Pensions-

Dezember 1993 -

Dezember	Pensions- versicherung insgesamt	PV der Unselb- ständigen	PV der Selb- ständigen	Pensions- versicherungs- anstalt	d a v o n	
					Arbeiter	Angestellte
1993	1.772.070	1.436.169	335.901	1.394.773	904.955	489.818
1994	1.803.631	1.462.849	340.782	1.421.930	916.211	505.719
1995	1.840.047	1.496.237	343.810	1.455.588	931.952	523.636
1996	1.872.873	1.527.431	345.442	1.487.092	945.187	541.905
1997	1.894.025	1.549.731	344.294	1.509.818	951.986	557.832
1998	1.914.419	1.570.782	343.637	1.531.359	958.055	573.304
1999	1.944.477	1.600.192	344.285	1.557.155	966.671	590.484
2000	1.978.394	1.630.691	347.703	1.587.695	975.094	612.601
2001	1.993.264	1.646.616	346.648	1.604.064	976.272	627.792
2002	2.008.001	1.662.842	345.159	1.620.775	977.963	642.812
2003	2.015.204	1.670.184	345.020	1.628.812	973.438	655.374
2004	2.041.997	1.696.884	345.113	1.655.920	981.409	674.511
2005	2.069.304	1.723.944	345.360	1.683.504	992.463	691.041
2006	2.095.075	1.749.526	345.549	1.709.755	1.002.759	706.996
2007	2.125.404	1.779.009	346.395	1.739.542	1.014.154	725.388
2008	2.153.173	1.806.171	347.002	1.767.046	1.024.281	742.765
2009	2.189.159	1.840.302	348.857	1.801.453	1.038.322	763.131
2010	2.219.923	1.869.273	350.650	1.830.710	1.048.903	781.807
2011	2.249.152	1.896.786	352.366	1.858.528	1.058.372	800.156
2012	2.273.628	1.919.897	353.731	1.882.120	1.065.073	817.047
2013	2.299.114	1.945.332	353.782	1.907.845	1.072.299	835.546
2014	2.310.749	1.952.278	358.471	1.915.291	1.069.902	845.389
2015	2.305.356	1.947.975	357.381	1.911.786	1.062.149	849.637
2016	2.324.314	1.965.300	359.014	1.929.435	1.065.778	863.657
2017	2.340.656	1.980.650	360.006	1.945.246	1.068.532	876.714
2018	2.363.581	2.001.124	362.457	1.965.991	1.073.234	892.757
2019	2.396.164	2.030.277	365.887	1.995.268	1.080.963	914.305
2020	2.436.069	2.065.854	370.215	2.031.028	1.089.694	941.334
2021	2.466.799	2.092.920	373.879	2.058.323	1.092.386	965.937
2022	2.502.792	2.124.354	378.438	2.089.846	1.097.130	992.716

1) Ab 1. Jänner 2020 Überführung in die Versorgungsanstalt des österreichischen Notariates.

Pensionsstandes  
versicherung

Dezember 2022

3.06

VA öff.Bed., Eisenbahnen u.Bergbau	d a v o n		Soz.vers.- anstalt der Selbständigen	d a v o n		VA des österr. Notariates <sup>1)</sup>
	Eisenbahn	Bergbau		gewerbliche Wirtschaft	Landwirtschaft	
41.396	15.203	26.193	335.605	148.907	186.698	296
40.919	15.111	25.808	340.492	150.974	189.518	290
40.649	15.098	25.551	343.515	152.224	191.291	295
40.339	15.051	25.288	345.150	153.027	192.123	292
39.913	15.003	24.910	344.004	152.979	191.025	290
39.423	14.846	24.577	343.341	153.282	190.059	296
43.037	18.754	24.283	343.982	154.346	189.636	303
42.996	18.954	24.042	347.368	156.004	191.364	335
42.552	18.944	23.608	346.311	156.536	189.775	337
42.067	18.822	23.245	344.828	156.741	188.087	331
41.372	18.564	22.808	344.685	157.364	187.321	335
40.964	18.544	22.420	344.771	158.298	186.473	342
40.440	18.408	22.032	345.014	159.125	185.889	346
39.771	18.408	21.363	345.196	160.025	185.171	353
39.467	18.406	21.061	346.035	161.155	184.880	360
39.125	18.431	20.694	346.631	162.289	184.342	371
38.849	18.489	20.360	348.474	164.274	184.200	383
38.563	18.500	20.063	350.253	166.267	183.986	397
38.258	18.532	19.726	351.956	168.413	183.543	410
37.777	18.456	19.321	353.318	170.511	182.807	413
37.487	18.524	18.963	353.361	173.143	180.218	421
36.987	18.437	18.550	358.046	179.180	178.866	425
36.189	18.176	18.013	356.948	181.242	175.706	433
35.865	18.238	17.627	358.578	184.601	173.977	436
35.404	18.211	17.193	359.570	188.258	171.312	436
35.133	18.349	16.784	362.016	192.509	169.507	441
35.009	18.546	16.463	365.446	197.774	167.672	441
34.826	18.762	16.064	370.215	204.816	165.399	-
34.597	18.970	15.627	373.879	211.250	162.629	-
34.508	19.241	15.267	378.438	218.753	159.685	-

Stand der Pensionen in der  
nach Bundes-

Berichtsmonat:

Bezeichnung		Alle PV-Träger	PV der Unselb- ständigen	PV der Selb- ständigen	Pensions- versicherungs- anstalt	d a -
						Arbeiter
<b>Insgesamt</b>	<b>Alle Pensionen</b>	<b>2.502.792</b>	<b>2.124.354</b>	<b>378.438</b>	<b>2.089.846</b>	<b>1.097.130</b>
	<b>Direkte Pensionen</b>	<b>2.015.603</b>	<b>1.715.042</b>	<b>300.561</b>	<b>1.691.243</b>	<b>845.228</b>
	<b>Hinterbl.pensionen</b>	<b>487.189</b>	<b>409.312</b>	<b>77.877</b>	<b>398.603</b>	<b>251.902</b>
Wien	Alle Pensionen	381.997	347.772	34.225	344.384	143.190
	Direkte Pensionen	313.918	286.428	27.490	283.826	114.276
	Hinterbl.pensionen	68.079	61.344	6.735	60.558	28.914
Nieder- österreich	Alle Pensionen	454.184	367.619	86.565	363.708	172.951
	Direkte Pensionen	365.036	297.705	67.331	294.632	132.523
	Hinterbl.pensionen	89.148	69.914	19.234	69.076	40.428
Burgenland	Alle Pensionen	90.645	73.540	17.105	72.985	41.157
	Direkte Pensionen	72.935	59.462	13.473	59.077	31.563
	Hinterbl.pensionen	17.710	14.078	3.632	13.908	9.594
Ober- österreich	Alle Pensionen	385.698	320.734	64.964	316.631	164.628
	Direkte Pensionen	313.041	261.415	51.626	258.587	128.317
	Hinterbl.pensionen	72.657	59.319	13.338	58.044	36.311
Steiermark	Alle Pensionen	335.567	275.191	60.376	266.505	147.713
	Direkte Pensionen	269.848	222.384	47.464	216.955	114.559
	Hinterbl.pensionen	65.719	52.807	12.912	49.550	33.154
Kärnten	Alle Pensionen	156.219	129.380	26.839	125.834	65.158
	Direkte Pensionen	126.371	105.518	20.853	103.280	51.278
	Hinterbl.pensionen	29.848	23.862	5.986	22.554	13.880
Salzburg	Alle Pensionen	137.620	113.943	23.677	111.362	51.175
	Direkte Pensionen	113.719	94.992	18.727	93.104	41.084
	Hinterbl.pensionen	23.901	18.951	4.950	18.258	10.091
Tirol	Alle Pensionen	174.067	144.618	29.449	140.771	70.317
	Direkte Pensionen	143.797	120.765	23.032	117.877	56.904
	Hinterbl.pensionen	30.270	23.853	6.417	22.894	13.413
Vorarlberg	Alle Pensionen	96.793	84.679	12.114	84.060	39.401
	Direkte Pensionen	80.336	70.933	9.403	70.437	32.572
	Hinterbl.pensionen	16.457	13.746	2.711	13.623	6.829
Ausland	Alle Pensionen	290.002	266.878	23.124	263.606	201.440
	Direkte Pensionen	216.602	195.440	21.162	193.468	142.152
	Hinterbl.pensionen	73.400	71.438	1.962	70.138	59.288

Pensionsversicherung  
ländern (Ausland)

Dezember 2022

3.07

v o n		d a v o n		Soz.vers.- anstalt der Selbständigen	d a v o n	
Angestellte	VA öff.Bed., Eisenbahnen u.Bergbau	Eisenbahn	Bergbau		gewerbliche Wirtschaft	Landwirtschaft
<b>992.716</b>	<b>34.508</b>	<b>19.241</b>	<b>15.267</b>	<b>378.438</b>	<b>218.753</b>	<b>159.685</b>
<b>846.015</b>	<b>23.799</b>	<b>14.344</b>	<b>9.455</b>	<b>300.561</b>	<b>175.675</b>	<b>124.886</b>
<b>146.701</b>	<b>10.709</b>	<b>4.897</b>	<b>5.812</b>	<b>77.877</b>	<b>43.078</b>	<b>34.799</b>
201.194	3.388	2.944	444	34.225	33.323	902
169.550	2.602	2.252	350	27.490	26.816	674
31.644	786	692	94	6.735	6.507	228
190.757	3.911	2.080	1.831	86.565	37.224	49.341
162.109	3.073	1.635	1.438	67.331	29.248	38.083
28.648	838	445	393	19.234	7.976	11.258
31.828	555	423	132	17.105	7.635	9.470
27.514	385	317	68	13.473	6.039	7.434
4.314	170	106	64	3.632	1.596	2.036
152.003	4.103	2.559	1.544	64.964	28.419	36.545
130.270	2.828	1.854	974	51.626	22.257	29.369
21.733	1.275	705	570	13.338	6.162	7.176
118.792	8.686	2.760	5.926	60.376	27.542	32.834
102.396	5.429	1.950	3.479	47.464	21.782	25.682
16.396	3.257	810	2.447	12.912	5.760	7.152
60.676	3.546	732	2.814	26.839	16.074	10.765
52.002	2.238	626	1.612	20.853	12.574	8.279
8.674	1.308	106	1.202	5.986	3.500	2.486
60.187	2.581	1.872	709	23.677	15.623	8.054
52.020	1.888	1.459	429	18.727	12.393	6.334
8.167	693	413	280	4.950	3.230	1.720
70.454	3.847	3.221	626	29.449	20.865	8.584
60.973	2.888	2.492	396	23.032	16.451	6.581
9.481	959	729	230	6.417	4.414	2.003
44.659	619	606	13	12.114	9.902	2.212
37.865	496	491	5	9.403	7.722	1.681
6.794	123	115	8	2.711	2.180	531
62.166	3.272	2.044	1.228	23.124	22.146	978
51.316	1.972	1.268	704	21.162	20.393	769
10.850	1.300	776	524	1.962	1.753	209

Die Entwicklung des Pensions-  
in der Pensionsversicherung

Dezember 2018 -

Pensionsart	Dezember	Pensionsversicherung der Unselbständigen			PVA - Arbeiter		
		M + F	Männer	Frauen	M + F	Männer	Frauen
<b>Alle Pensionen</b>	<b>2018</b>	<b>2.001.124</b>	<b>771.008</b>	<b>1.230.116</b>	<b>1.073.234</b>	<b>448.731</b>	<b>624.503</b>
	<b>2019</b>	<b>2.030.277</b>	<b>779.912</b>	<b>1.250.365</b>	<b>1.080.963</b>	<b>452.888</b>	<b>628.075</b>
	<b>2020</b>	<b>2.065.854</b>	<b>793.070</b>	<b>1.272.784</b>	<b>1.089.694</b>	<b>457.809</b>	<b>631.885</b>
	<b>2021</b>	<b>2.092.920</b>	<b>799.879</b>	<b>1.293.041</b>	<b>1.092.386</b>	<b>458.985</b>	<b>633.401</b>
	<b>2022</b>	<b>2.124.354</b>	<b>807.746</b>	<b>1.316.608</b>	<b>1.097.130</b>	<b>461.511</b>	<b>635.619</b>
Pensionen der geminderten Arbeitsfähigkeit <sup>1)</sup>	2018	135.772	92.374	43.398	91.255	68.972	22.283
	2019	131.178	88.545	42.633	87.714	65.911	21.803
	2020	127.119	84.823	42.296	84.433	62.914	21.519
	2021	119.814	79.824	39.990	79.320	59.120	20.200
	2022	113.208	75.601	37.607	74.977	56.024	18.953
Alterspensionen <sup>2)</sup>	2018	1.450.400	621.475	828.925	721.802	348.429	373.373
	2019	1.485.747	633.990	851.757	735.066	355.672	379.394
	2020	1.526.522	650.515	876.007	749.082	363.733	385.349
	2021	1.562.221	662.165	900.056	758.931	368.840	390.091
	2022	1.601.834	674.212	927.622	770.251	374.580	395.671
Witwen(Witwer)- pensionen	2018	375.242	37.218	338.024	234.619	18.478	216.141
	2019	373.856	37.484	336.372	232.828	18.479	214.349
	2020	372.169	37.563	334.606	230.664	18.286	212.378
	2021	371.222	37.895	333.327	228.837	18.276	210.561
	2022	370.083	38.103	331.980	226.828	18.226	208.602
Waisenpensionen	2018	39.710	19.941	19.769	25.558	12.852	12.706
	2019	39.496	19.893	19.603	25.355	12.826	12.529
	2020	40.044	20.169	19.875	25.515	12.876	12.639
	2021	39.663	19.995	19.668	25.298	12.749	12.549
	2022	39.229	19.830	19.399	25.074	12.681	12.393

1) Bis zum 60./65. Lebensjahr.

2) Inkl. Invaliditäts- bzw. Berufsunfähigkeitspensionen ab dem 60./65. Lebensjahr.

standes nach Versicherungsträgern  
der Unselbständigen

Dezember 2022

3.08

PVA - Angestellte			BVAEB - Eisenbahn			BVAEB - Bergbau		
M + F	Männer	Frauen	M + F	Männer	Frauen	M + F	Männer	Frauen
<b>892.757</b>	<b>304.043</b>	<b>588.714</b>	<b>18.349</b>	<b>9.234</b>	<b>9.115</b>	<b>16.784</b>	<b>9.000</b>	<b>7.784</b>
<b>914.305</b>	<b>308.727</b>	<b>605.578</b>	<b>18.546</b>	<b>9.412</b>	<b>9.134</b>	<b>16.463</b>	<b>8.885</b>	<b>7.578</b>
<b>941.334</b>	<b>316.883</b>	<b>624.451</b>	<b>18.762</b>	<b>9.675</b>	<b>9.087</b>	<b>16.064</b>	<b>8.703</b>	<b>7.361</b>
<b>965.937</b>	<b>322.540</b>	<b>643.397</b>	<b>18.970</b>	<b>9.889</b>	<b>9.081</b>	<b>15.627</b>	<b>8.465</b>	<b>7.162</b>
<b>992.716</b>	<b>327.797</b>	<b>664.919</b>	<b>19.241</b>	<b>10.123</b>	<b>9.118</b>	<b>15.267</b>	<b>8.315</b>	<b>6.952</b>
42.715	21.800	20.915	1.217	1.043	174	585	559	26
41.756	21.122	20.634	1.177	1.005	172	531	507	24
41.110	20.520	20.590	1.108	944	164	468	445	23
39.044	19.422	19.622	1.044	894	150	406	388	18
36.892	18.386	18.506	1.013	878	135	326	313	13
706.960	257.073	449.887	12.098	7.751	4.347	9.540	8.222	1.318
728.830	262.192	466.638	12.377	7.972	4.405	9.474	8.154	1.320
755.335	270.455	484.880	12.742	8.292	4.450	9.363	8.035	1.328
781.070	276.921	504.149	13.021	8.541	4.480	9.199	7.863	1.336
809.123	283.040	526.083	13.331	8.801	4.530	9.129	7.791	1.338
129.632	18.449	111.183	4.645	230	4.415	6.346	61	6.285
130.259	18.711	111.548	4.620	232	4.388	6.149	62	6.087
131.059	18.986	112.073	4.528	229	4.299	5.918	62	5.856
132.158	19.324	112.834	4.501	233	4.268	5.726	62	5.664
133.228	19.588	113.640	4.500	228	4.272	5.527	61	5.466
13.450	6.721	6.729	389	210	179	313	158	155
13.460	6.702	6.758	372	203	169	309	162	147
13.830	6.922	6.908	384	210	174	315	161	154
13.665	6.873	6.792	404	221	183	296	152	144
13.473	6.783	6.690	397	216	181	285	150	135

Die Entwicklung des Pensionsstandes nach Versicherungsträgern  
in der Pensionsversicherung der Selbständigen

Dezember 2018 - Dezember 2022

3.09

Pensionsart	Dezember	Pensionsversicherung der Selbständigen			SVS - gewerbliche Wirtschaft		SVS - Landwirtschaft		VA des österr. Notariates <sup>3)</sup>	
		M + F	Männer	Frauen	Männer	Frauen	Männer	Frauen	Männer	Frauen
<b>Alle Pensionen</b>	<b>2018</b>	<b>362.457</b>	<b>146.359</b>	<b>216.098</b>	<b>90.012</b>	<b>102.497</b>	<b>56.092</b>	<b>113.415</b>	<b>255</b>	<b>186</b>
	<b>2019</b>	<b>365.887</b>	<b>147.630</b>	<b>218.257</b>	<b>92.181</b>	<b>105.593</b>	<b>55.196</b>	<b>112.476</b>	<b>253</b>	<b>188</b>
	<b>2020</b>	<b>370.215</b>	<b>149.930</b>	<b>220.285</b>	<b>95.526</b>	<b>109.290</b>	<b>54.404</b>	<b>110.995</b>	-	-
	<b>2021</b>	<b>373.879</b>	<b>151.874</b>	<b>222.005</b>	<b>98.273</b>	<b>112.977</b>	<b>53.601</b>	<b>109.028</b>	-	-
	<b>2022</b>	<b>378.438</b>	<b>154.255</b>	<b>224.183</b>	<b>101.338</b>	<b>117.415</b>	<b>52.917</b>	<b>106.768</b>	-	-
Erwerbsunfähigkeits- pensionen <sup>1)</sup>	2018	17.169	14.024	3.145	7.285	1.887	6.730	1.258	9	-
	2019	15.821	12.895	2.926	6.994	1.784	5.893	1.141	8	1
	2020	14.580	11.715	2.865	6.607	1.827	5.108	1.038	-	-
	2021	13.519	10.720	2.799	6.301	1.834	4.419	965	-	-
	2022	12.661	9.988	2.673	6.084	1.816	3.904	857	-	-
Alterspensionen <sup>2)</sup>	2018	263.621	120.802	142.819	78.368	61.707	42.196	81.107	238	5
	2019	269.425	123.325	146.100	80.867	64.982	42.222	81.113	236	5
	2020	276.103	126.855	149.248	84.531	68.748	42.324	80.500	-	-
	2021	281.607	129.823	151.784	87.569	72.394	42.254	79.390	-	-
	2022	287.900	133.027	154.873	90.886	76.889	42.141	77.984	-	-
Witwen(Witwer)- pensionen	2018	74.332	7.868	66.464	2.645	37.161	5.223	29.130	-	173
	2019	73.437	7.798	65.639	2.623	37.084	5.175	28.381	-	174
	2020	72.255	7.721	64.534	2.615	36.889	5.106	27.645	-	-
	2021	71.569	7.729	63.840	2.665	36.956	5.064	26.884	-	-
	2022	70.817	7.726	63.091	2.695	36.906	5.031	26.185	-	-
Waisenpensionen	2018	7.335	3.665	3.670	1.714	1.742	1.943	1.920	8	8
	2019	7.204	3.612	3.592	1.697	1.743	1.906	1.841	9	8
	2020	7.277	3.639	3.638	1.773	1.826	1.866	1.812	-	-
	2021	7.184	3.602	3.582	1.738	1.793	1.864	1.789	-	-
	2022	7.060	3.514	3.546	1.673	1.804	1.841	1.742	-	-

1) Bis zum 60./65. Lebensjahr.

2) Inkl. Erwerbsunfähigkeitspensionen ab dem 60./65. Lebensjahr.

3) Ab 1. Jänner 2020 Überführung in die Versorgungsanstalt des österreichischen Notariates.

Vorzeitige Alterspensionen

Dezember 2022

3.10

Versicherungsbereich (Versicherungsträger)	Vorz. Alters- pensionen insgesamt	davon vorzeitige Alterspensionen			
		bei langer Versicherungs- dauer	Korridor- pensionen	Langzeit- versicherte	Schwerarbeits- pensionen
<b>Pensionsversicherung i n s g e s a m t</b>	<b>85.222</b>	<b>2.447</b>	<b>25.386</b>	<b>26.276</b>	<b>31.113</b>
<b>Pensionsversicherung der Unselbständigen</b>	<b>72.879</b>	<b>2.447</b>	<b>23.336</b>	<b>23.979</b>	<b>23.117</b>
PVA	71.043	2.404	22.752	23.357	22.530
Arbeiter	42.623	2.054	12.341	9.857	18.371
Angestellte	28.420	350	10.411	13.500	4.159
BVAEB	1.836	43	584	622	587
Eisenbahn	1.255	-	405	521	329
Bergbau	581	43	179	101	258
<b>Pensionsversicherung der Selbständigen</b>	<b>12.343</b>	<b>-</b>	<b>2.050</b>	<b>2.297</b>	<b>7.996</b>
SVS - gewerbliche Wirtschaft	6.787	-	1.912	2.147	2.728
SVS - Landwirtschaft	5.556	-	138	150	5.268



Stand der Pensionsbezieher (Pensionen) nach Alter <sup>1)</sup>  
in der gesamten Pensionsversicherung

Berichtsmonat: Dezember 2022

3.11

Alter in Jahren	Alle Pensionen	Pensionen aus dem Versicherungsfall						
		der geminderten Arbeitsfähigkeit bzw. Erwerbsunfähigkeit <sup>3)</sup>		des Alters <sup>2) 4)</sup>		des Todes		
		Männer	Frauen	Männer	Frauen	Witwen	Witwer	Waisen
<b>Insgesamt</b>	<b>2.502.792</b>	<b>85.579</b>	<b>40.280</b>	<b>807.249</b>	<b>1.082.495</b>	<b>395.071</b>	<b>45.829</b>	<b>46.289</b>
5 und jünger	895	-	-	-	-	-	-	895
6	457	-	-	-	-	-	-	457
7	538	-	-	-	-	-	-	538
8	661	-	-	-	-	-	-	661
9	776	-	-	-	-	-	-	776
10	904	-	-	-	-	-	-	904
11	1.016	-	-	-	-	-	-	1.016
12	1.247	-	-	-	-	-	-	1.247
13	1.407	-	-	-	-	-	-	1.407
14	1.644	-	-	-	-	-	-	1.644
15	1.871	-	-	-	-	-	-	1.871
16	2.068	-	-	-	-	-	-	2.068
17	2.451	1	-	-	-	-	-	2.450
18	1.825	-	-	-	-	-	-	1.825
19	1.447	2	1	-	-	-	-	1.444
20	1.191	4	-	-	-	-	-	1.187
21	1.098	5	4	-	-	-	-	1.089
22	1.155	10	5	-	-	-	-	1.140
23	1.054	19	5	-	-	2	-	1.028
24	1.048	37	22	-	-	3	-	986
25	941	46	22	-	-	3	1	869
26	829	70	36	-	-	12	1	710
27	337	80	40	-	-	9	-	208
28	372	98	70	-	-	15	-	189
29	393	121	73	-	-	22	3	174
30	485	170	75	-	-	28	7	205
31	520	174	104	-	-	41	5	196
32	612	195	132	-	-	50	7	228
33	685	258	177	-	-	57	5	188
34	761	277	180	-	-	73	7	224
35	898	322	228	-	-	88	13	247
36	988	378	260	-	-	104	12	234
37	1.200	444	332	-	-	137	25	262
38	1.302	479	377	-	-	172	17	257
39	1.452	547	425	-	-	206	25	249

40	1.626	547	505	-	-	256	11	307
41	1.800	651	511	-	-	283	28	327
42	1.881	654	531	-	-	326	36	334
43	1.989	659	628	-	-	363	40	299
44	2.251	774	708	-	-	429	48	292
45	2.518	840	804	-	-	499	48	327
46	2.704	848	815	-	-	583	69	389
47	3.108	973	1.014	-	-	674	75	372
48	3.445	1.087	1.080	-	-	799	90	389
49	3.806	1.124	1.263	-	-	851	109	459
50	4.480	1.365	1.444	-	-	1.063	134	474
51	5.051	1.567	1.598	-	-	1.224	142	520
52	5.827	1.812	1.848	-	-	1.442	172	553
53	6.995	2.217	2.294	-	-	1.668	210	606
54	7.875	2.601	2.520	-	-	1.832	257	665
55	8.855	2.875	2.964	-	-	2.019	296	701
56	9.940	3.297	3.238	-	1	2.416	299	689
57	11.585	3.951	3.825	-	-	2.754	355	700
58	13.218	4.632	4.424	-	-	3.072	451	639
59	18.816	5.890	5.300	-	2.963	3.550	440	673
60	66.058	7.271	398	3.540	49.666	3.993	545	645
61	75.590	8.350	-	6.120	55.496	4.421	578	625
62	89.243	8.727	-	20.199	54.268	4.887	592	570
63	94.313	9.225	-	25.045	53.566	5.299	635	543
64	93.138	9.199	-	25.349	51.595	5.785	724	486
65	102.962	706	-	44.011	50.742	6.270	770	463
66	104.723	-	-	46.148	50.110	7.244	823	398
67	98.385	-	-	43.298	46.461	7.438	858	330
68	92.199	-	-	39.926	42.890	8.178	915	290
69	89.967	-	-	38.861	41.088	8.703	1.022	293
70	89.604	-	-	38.564	40.264	9.336	1.153	287
71	85.409	-	-	36.395	37.910	9.672	1.165	267
72	87.648	-	-	36.855	38.187	11.073	1.292	241
73	87.355	-	-	36.034	37.918	11.729	1.435	239
74	88.349	-	-	35.381	38.202	12.910	1.602	254
75	87.520	-	-	34.695	37.313	13.530	1.738	244
76	72.980	-	-	28.741	30.545	12.044	1.446	204
77	59.148	-	-	22.566	24.776	10.444	1.247	115
78	74.195	-	-	27.528	30.921	13.938	1.662	146
79	71.764	-	-	26.108	29.486	14.280	1.741	149
80	70.541	-	-	25.470	28.534	14.658	1.774	105
81	78.356	-	-	27.315	31.329	17.488	2.098	126
82	81.069	-	-	27.490	31.599	19.497	2.357	126
83	74.864	-	-	24.561	28.483	19.447	2.281	92
84	49.954	-	-	15.703	18.243	14.359	1.588	61
85	42.354	-	-	12.905	14.983	13.001	1.415	50
86 und älter	240.806	-	-	58.441	84.956	88.322	8.935	152

1) Alter ist die Differenz zwischen Berichtsjahr und Geburtsjahr.

2) Ohne Knappschaftssold, jedoch einschließlich Höherversicherungspensionen.

3) Bis zum 60./65. Lebensjahr.

4) Inkl. Invaliditätspensionen (BU-, EU-Pensionen)  
ab dem 60./65. Lebensjahr.

Stand der Pensionsbezieher (Pensionen) nach Alter <sup>1)</sup>  
in der Pensionsversicherung der Unselbständigen

Berichtsmonat: Dezember 2022

3.12

Alter in Jahren	Alle Pensionen	Pensionen aus dem Versicherungsfall						
		der geminderten Arbeitsfähigkeit <sup>3)</sup>		des Alters <sup>2) 4)</sup>		des Todes		
		Männer	Frauen	Männer	Frauen	Witwen	Witwer	Waisen
<b>Insgesamt</b>	<b>2.124.354</b>	<b>75.591</b>	<b>37.607</b>	<b>674.222</b>	<b>927.622</b>	<b>331.980</b>	<b>38.103</b>	<b>39.229</b>
5 und jünger	840	-	-	-	-	-	-	840
6	424	-	-	-	-	-	-	424
7	500	-	-	-	-	-	-	500
8	626	-	-	-	-	-	-	626
9	722	-	-	-	-	-	-	722
10	829	-	-	-	-	-	-	829
11	922	-	-	-	-	-	-	922
12	1.145	-	-	-	-	-	-	1.145
13	1.290	-	-	-	-	-	-	1.290
14	1.487	-	-	-	-	-	-	1.487
15	1.687	-	-	-	-	-	-	1.687
16	1.848	-	-	-	-	-	-	1.848
17	2.208	1	-	-	-	-	-	2.207
18	1.623	-	-	-	-	-	-	1.623
19	1.288	2	1	-	-	-	-	1.285
20	1.058	4	-	-	-	-	-	1.054
21	958	5	3	-	-	-	-	950
22	1.002	10	5	-	-	-	-	987
23	892	18	5	-	-	2	-	867
24	893	37	21	-	-	3	-	832
25	799	43	22	-	-	3	1	730
26	719	69	36	-	-	12	1	601
27	309	77	40	-	-	7	-	185
28	353	95	70	-	-	15	-	173
29	372	118	73	-	-	20	3	158
30	466	168	75	-	-	28	7	188
31	496	171	104	-	-	39	5	177
32	572	191	129	-	-	48	7	197
33	656	253	176	-	-	54	5	168
34	733	273	180	-	-	72	7	201
35	850	320	226	-	-	82	13	209
36	948	373	256	-	-	98	12	209
37	1.142	433	327	-	-	126	25	231
38	1.233	466	369	-	-	158	17	223
39	1.379	536	418	-	-	185	23	217

40	1.553	532	496	-	-	236	11	278
41	1.722	641	502	-	-	265	27	287
42	1.785	639	509	-	-	307	36	294
43	1.862	634	612	-	-	327	35	254
44	2.126	747	685	-	-	394	47	253
45	2.378	812	787	-	-	454	45	280
46	2.513	825	781	-	-	521	64	322
47	2.890	932	981	-	-	592	74	311
48	3.190	1.043	1.040	-	-	703	84	320
49	3.528	1.066	1.222	-	-	756	103	381
50	4.129	1.291	1.363	-	-	950	126	399
51	4.647	1.481	1.518	-	-	1.088	131	429
52	5.341	1.695	1.756	-	-	1.266	165	459
53	6.332	2.024	2.140	-	-	1.463	195	510
54	7.146	2.400	2.346	-	-	1.625	237	538
55	8.006	2.644	2.739	-	-	1.775	266	582
56	8.878	2.955	2.965	-	1	2.129	274	554
57	10.290	3.533	3.463	-	-	2.425	321	548
58	11.716	4.113	3.978	-	-	2.708	417	500
59	15.649	5.239	4.821	-	1.553	3.091	405	540
60	58.257	6.271	367	2.998	44.169	3.479	493	480
61	65.744	7.061	-	4.864	48.927	3.882	516	494
62	77.705	7.352	-	17.812	47.309	4.289	523	420
63	81.391	7.746	-	21.876	46.194	4.625	557	393
64	80.350	7.690	-	22.142	44.437	5.085	657	339
65	87.601	562	-	36.904	43.669	5.464	676	326
66	88.704	-	-	38.371	43.004	6.313	716	300
67	83.426	-	-	35.963	39.905	6.565	753	240
68	78.188	-	-	33.128	36.781	7.279	799	201
69	76.216	-	-	32.235	35.245	7.653	885	198
70	76.315	-	-	32.146	34.678	8.303	995	193
71	72.393	-	-	30.388	32.336	8.480	1.010	179
72	74.564	-	-	30.816	32.750	9.722	1.125	151
73	74.356	-	-	30.126	32.634	10.190	1.254	152
74	75.170	-	-	29.729	32.795	11.142	1.367	137
75	74.570	-	-	29.143	32.172	11.632	1.463	160
76	62.520	-	-	24.290	26.471	10.397	1.240	122
77	51.168	-	-	19.337	21.651	9.025	1.072	83
78	63.655	-	-	23.367	26.870	11.917	1.421	80
79	61.045	-	-	22.030	25.429	12.003	1.476	107
80	59.312	-	-	21.215	24.408	12.181	1.441	67
81	65.361	-	-	22.706	26.494	14.338	1.744	79
82	67.255	-	-	22.839	26.498	15.942	1.904	72
83	61.931	-	-	20.365	23.932	15.768	1.805	61
84	40.586	-	-	12.718	15.060	11.564	1.207	37
85	34.063	-	-	10.339	12.206	10.422	1.066	30
86 und älter	193.558	-	-	46.375	70.044	70.293	6.749	97

1) Alter ist die Differenz zwischen Berichtsjahr und Geburtsjahr.

2) Ohne Knappschaftssold.

3) Bis zum 60./65. Lebensjahr.

4) Inkl. Invaliditäts- bzw. Berufsunfähigkeitspensionen ab dem 60./65. Lebensjahr.

Stand der Pensionsbezieher (Pensionen) nach Alter <sup>1)</sup>  
bei der Sozialversicherungsanstalt der Selbständigen - gewerbliche Wirtschaft

Berichtsmonat: Dezember 2022

3.13

Alter in Jahren	Alle Pensionen	Pensionen aus dem Versicherungsfall						
		der Erwerbsunfähigkeit <sup>3)</sup>		des Alters <sup>2) 4)</sup>		des Todes		
		Männer	Frauen	Männer	Frauen	Witwen	Witwer	Waisen
<b>Insgesamt</b>	<b>218.753</b>	<b>6.084</b>	<b>1.816</b>	<b>90.886</b>	<b>76.889</b>	<b>36.906</b>	<b>2.695</b>	<b>3.477</b>
5 und jünger	41	-	-	-	-	-	-	41
6	24	-	-	-	-	-	-	24
7	29	-	-	-	-	-	-	29
8	24	-	-	-	-	-	-	24
9	38	-	-	-	-	-	-	38
10	62	-	-	-	-	-	-	62
11	68	-	-	-	-	-	-	68
12	81	-	-	-	-	-	-	81
13	94	-	-	-	-	-	-	94
14	127	-	-	-	-	-	-	127
15	120	-	-	-	-	-	-	120
16	153	-	-	-	-	-	-	153
17	164	-	-	-	-	-	-	164
18	152	-	-	-	-	-	-	152
19	111	-	-	-	-	-	-	111
20	99	-	-	-	-	-	-	99
21	109	-	-	-	-	-	-	109
22	126	-	-	-	-	-	-	126
23	127	1	-	-	-	-	-	126
24	116	-	1	-	-	-	-	115
25	118	-	-	-	-	-	-	118
26	90	-	-	-	-	-	-	90
27	17	2	-	-	-	1	-	14
28	15	1	-	-	-	-	-	14
29	14	1	-	-	-	1	-	12
30	11	-	-	-	-	-	-	11
31	16	2	-	-	-	1	-	13
32	25	2	2	-	-	1	-	20
33	17	4	-	-	-	2	-	11
34	17	1	-	-	-	1	-	15
35	34	1	2	-	-	5	-	26
36	29	1	4	-	-	5	-	19
37	32	4	3	-	-	10	-	15
38	47	8	4	-	-	13	-	22
39	47	6	5	-	-	17	1	18

40	53	9	8	-	-	17	-	19
41	35	5	7	-	-	10	1	12
42	53	7	16	-	-	14	-	16
43	76	17	13	-	-	20	4	22
44	80	13	18	-	-	32	1	16
45	84	19	14	-	-	33	2	16
46	112	17	16	-	-	49	4	26
47	141	27	21	-	-	68	-	25
48	152	29	28	-	-	66	4	25
49	176	38	28	-	-	74	6	30
50	229	49	60	-	-	81	4	35
51	253	60	54	-	-	102	7	30
52	312	75	60	-	-	139	3	35
53	441	144	105	-	-	154	6	32
54	462	145	116	-	-	153	9	39
55	582	174	149	-	-	189	18	52
56	673	245	167	-	-	205	7	49
57	851	303	250	-	-	236	17	45
58	956	366	303	-	-	238	14	35
59	1.318	467	337	-	139	320	16	39
60	4.342	564	25	228	3.099	347	26	53
61	5.799	719	-	492	4.122	387	31	48
62	6.987	767	-	1.411	4.325	416	31	37
63	8.139	827	-	2.129	4.660	445	39	39
64	8.224	885	-	2.204	4.575	481	33	46
65	10.531	79	-	5.380	4.440	563	40	29
66	10.974	-	-	5.922	4.347	633	45	27
67	10.026	-	-	5.514	3.831	610	47	24
68	9.231	-	-	5.082	3.438	635	47	29
69	8.689	-	-	4.826	3.096	684	54	29
70	8.240	-	-	4.647	2.861	662	47	23
71	7.800	-	-	4.305	2.664	755	57	19
72	7.777	-	-	4.256	2.591	832	72	26
73	7.598	-	-	4.191	2.375	948	66	18
74	7.666	-	-	4.031	2.431	1.099	84	21
75	7.526	-	-	3.983	2.242	1.191	101	9
76	6.238	-	-	3.247	1.868	1.014	83	26
77	5.009	-	-	2.424	1.567	932	77	9
78	6.328	-	-	3.032	1.891	1.279	103	23
79	6.175	-	-	2.880	1.780	1.397	105	13
80	6.167	-	-	2.847	1.712	1.474	128	6
81	7.013	-	-	3.048	1.974	1.859	123	9
82	7.180	-	-	2.989	1.982	2.042	153	14
83	6.346	-	-	2.529	1.612	2.065	138	2
84	4.233	-	-	1.636	1.054	1.426	112	5
85	3.559	-	-	1.354	866	1.229	106	4
86 und älter	21.523	-	-	6.299	5.347	9.244	623	10

1) Alter ist die Differenz zwischen Berichtsjahr und Geburtsjahr.

2) Einschließlich Höherversicherungspensionen.

3) Bis zum 60./65. Lebensjahr.

4) Inkl. Erwerbsunfähigkeitspensionen ab dem 60./65. Lebensjahr.

Stand der Pensionsbezieher (Pensionen) nach Alter <sup>1)</sup>  
bei der Sozialversicherungsanstalt der Selbständigen - Landwirtschaft

Berichtsmonat: Dezember 2022

3.14

Alter in Jahren	Alle Pensionen	Pensionen aus dem Versicherungsfall						
		der Erwerbsunfähigkeit <sup>3)</sup>		des Alters <sup>2) 4)</sup>		des Todes		
		Männer	Frauen	Männer	Frauen	Witwen	Witwer	Waisen
<b>Insgesamt</b>	<b>159.685</b>	<b>3.904</b>	<b>857</b>	<b>42.141</b>	<b>77.984</b>	<b>26.185</b>	<b>5.031</b>	<b>3.583</b>
5 und jünger	14	-	-	-	-	-	-	14
6	9	-	-	-	-	-	-	9
7	9	-	-	-	-	-	-	9
8	11	-	-	-	-	-	-	11
9	16	-	-	-	-	-	-	16
10	13	-	-	-	-	-	-	13
11	26	-	-	-	-	-	-	26
12	21	-	-	-	-	-	-	21
13	23	-	-	-	-	-	-	23
14	30	-	-	-	-	-	-	30
15	64	-	-	-	-	-	-	64
16	67	-	-	-	-	-	-	67
17	79	-	-	-	-	-	-	79
18	50	-	-	-	-	-	-	50
19	48	-	-	-	-	-	-	48
20	34	-	-	-	-	-	-	34
21	31	-	1	-	-	-	-	30
22	27	-	-	-	-	-	-	27
23	35	-	-	-	-	-	-	35
24	39	-	-	-	-	-	-	39
25	24	3	-	-	-	-	-	21
26	20	1	-	-	-	-	-	19
27	11	1	-	-	-	1	-	9
28	4	2	-	-	-	-	-	2
29	7	2	-	-	-	1	-	4
30	8	2	-	-	-	-	-	6
31	8	1	-	-	-	1	-	6
32	15	2	1	-	-	1	-	11
33	12	1	1	-	-	1	-	9
34	11	3	-	-	-	-	-	8
35	14	1	-	-	-	1	-	12
36	11	4	-	-	-	1	-	6
37	26	7	2	-	-	1	-	16
38	22	5	4	-	-	1	-	12
39	26	5	2	-	-	4	1	14

40	20	6	1	-	-	3	-	10
41	43	5	2	-	-	8	-	28
42	43	8	6	-	-	5	-	24
43	51	8	3	-	-	16	1	23
44	45	14	5	-	-	3	-	23
45	56	9	3	-	-	12	1	31
46	79	6	18	-	-	13	1	41
47	77	14	12	-	-	14	1	36
48	103	15	12	-	-	30	2	44
49	102	20	13	-	-	21	-	48
50	122	25	21	-	-	32	4	40
51	151	26	26	-	-	34	4	61
52	174	42	32	-	-	37	4	59
53	222	49	49	-	-	51	9	64
54	267	56	58	-	-	54	11	88
55	267	57	76	-	-	55	12	67
56	389	97	106	-	-	82	18	86
57	444	115	112	-	-	93	17	107
58	546	153	143	-	-	126	20	104
59	1.849	184	142	-	1.271	139	19	94
60	3.459	436	6	314	2.398	167	26	112
61	4.047	570	-	764	2.447	152	31	83
62	4.551	608	-	976	2.634	182	38	113
63	4.783	652	-	1.040	2.712	229	39	111
64	4.564	624	-	1.003	2.583	219	34	101
65	4.830	65	-	1.727	2.633	243	54	108
66	5.045	-	-	1.855	2.759	298	62	71
67	4.933	-	-	1.821	2.725	263	58	66
68	4.780	-	-	1.716	2.671	264	69	60
69	5.062	-	-	1.800	2.747	366	83	66
70	5.049	-	-	1.771	2.725	371	111	71
71	5.216	-	-	1.702	2.910	437	98	69
72	5.307	-	-	1.783	2.846	519	95	64
73	5.401	-	-	1.717	2.909	591	115	69
74	5.513	-	-	1.621	2.976	669	151	96
75	5.424	-	-	1.569	2.899	707	174	75
76	4.222	-	-	1.204	2.206	633	123	56
77	2.971	-	-	805	1.558	487	98	23
78	4.212	-	-	1.129	2.160	742	138	43
79	4.544	-	-	1.198	2.277	880	160	29
80	5.062	-	-	1.408	2.414	1.003	205	32
81	5.982	-	-	1.561	2.861	1.291	231	38
82	6.634	-	-	1.662	3.119	1.513	300	40
83	6.587	-	-	1.667	2.939	1.614	338	29
84	5.135	-	-	1.349	2.129	1.369	269	19
85	4.732	-	-	1.212	1.911	1.350	243	16
86 und älter	25.725	-	-	5.767	9.565	8.785	1.563	45

1) Alter ist die Differenz zwischen Berichtsjahr und Geburtsjahr.

2) Einschließlich Höherversicherungspensionen.

3) Bis zum 60./65. Lebensjahr.

4) Inkl. Erwerbsunfähigkeitspensionen ab dem 60./65. Lebensjahr.



Stand an Pensionen wegen geminderter  
nach Krankheitsgruppen

Berichtsmonat:

Krankheitsgruppe		Pensionsversicherung insgesamt		
		M + F	Männer	Frauen
<b>I n s g e s a m t</b>		<b>125.859</b>	<b>85.579</b>	<b>40.280</b>
I.	Bestimmte infektiöse und parasitäre Krankheiten	625	509	116
II.	Neubildungen	7.569	4.873	2.696
III.	Krankheiten des Blutes und der blutbildenden Organe sowie bestimmte Störungen mit Beteiligung des Immunsystems	150	96	54
IV.	Endokrine, Ernährungs- und Stoffwechselkrankheiten	2.745	2.103	642
V.	Psychische und Verhaltensstörungen	56.092	33.574	22.518
VI.	Krankheiten des Nervensystems	10.696	6.336	4.360
VII.	Krankheiten des Auges und der Augenanhangsgebilde	2.142	1.432	710
VIII.	Krankheiten des Ohres und des Warzenfortsatzes	325	244	81
IX.	Krankheiten des Kreislaufsystems	12.000	10.001	1.999
X.	Krankheiten des Atmungssystems	3.212	2.545	667
XI.	Krankheiten des Verdauungssystems	2.184	1.532	652
XII.	Krankheiten der Haut und der Unterhaut	660	445	215
XIII.	Krankheiten des Muskel-Skelett-Systems und des Bindegewebes	19.893	16.047	3.846
XIV.	Krankheiten des Urogenitalsystems	1.323	950	373
XV.	Schwangerschaft, Geburt und Wochenbett	2	-	2
XVI.	Bestimmte Zustände, die ihren Ursprung in der Perinatalperiode haben	-	-	-
XVII.	Angeborene Fehlbildungen, Deformitäten und Chromosomenanomalien	744	439	305
XVIII.	Symptome und abnorme klinische und Laborbefunde, die anderenorts nicht klassifiziert sind	1.873	1.279	594
XIX.	Verletzungen, Vergiftungen und bestimmte andere Folgen äußerer Ursachen	3.541	3.117	424
	Diagnose nicht feststellbar	83	57	26

1) Bis zum 60./65. Lebensjahr.

Arbeitsfähigkeit bzw. Erwerbsunfähigkeit <sup>1)</sup>  
und nach dem Geschlecht

Dezember 2022

3.15

Pensionsversicherung der Unselbständigen			SVS - gewerbliche Wirtschaft			SVS - Landwirtschaft		
M + F	Männer	Frauen	M + F	Männer	Frauen	M + F	Männer	Frauen
<b>113.198</b>	<b>75.591</b>	<b>37.607</b>	<b>7.900</b>	<b>6.084</b>	<b>1.816</b>	<b>4.761</b>	<b>3.904</b>	<b>857</b>
563	457	106	46	40	6	16	12	4
6.612	4.241	2.371	725	489	236	232	143	89
137	86	51	9	7	2	4	3	1
2.478	1.879	599	112	94	18	155	130	25
52.534	31.099	21.435	2.463	1.712	751	1.095	763	332
9.935	5.793	4.142	525	385	140	236	158	78
1.974	1.305	669	120	93	27	48	34	14
279	205	74	29	27	2	17	12	5
10.448	8.612	1.836	1.037	929	108	515	460	55
2.935	2.304	631	143	118	25	134	123	11
1.974	1.364	610	154	122	32	56	46	10
599	402	197	42	28	14	19	15	4
16.081	12.773	3.308	1.875	1.502	373	1.937	1.772	165
1.221	866	355	72	62	10	30	22	8
-	-	-	-	-	-	2	-	2
-	-	-	-	-	-	-	-	-
696	408	288	23	16	7	25	15	10
1.670	1.119	551	40	30	10	163	130	33
2.997	2.634	363	474	422	52	70	61	9
65	44	21	11	8	3	7	5	2

Stand der Pensionsbezieher  
in der Pensions-

Berichtsmonat:

Betragsangaben in Euro

Pensionsart	Geschl.	Gesamtpension <sup>1)</sup>			Pension	
		Zahl	Betrag	Durchschnitt	Zahl	Betrag
<b>Insgesamt</b>	<b>M+F</b>	<b>2.502.792</b>	<b>3.384.700.641,62</b>	<b>1.352</b>	<b>2.502.792</b>	<b>3.311.709.527,90</b>
Pensionen aus dem Versicherungsfall der geminderten Arbeitsfähigkeit bzw. der Erwerbsunfähigkeit <sup>3)</sup>	M+F	125.869	161.170.662,98	1.280	125.869	149.329.127,96
	M	85.589	118.881.433,80	1.389	85.589	111.582.622,36
	F	40.280	42.289.229,18	1.050	40.280	37.746.505,60
Pensionen aus dem Versicherungsfall des Alters <sup>4)</sup>	M+F	1.889.734	2.837.863.579,86	1.502	1.889.734	2.795.990.652,95
	M	807.239	1.547.609.360,52	1.917	807.239	1.529.585.490,32
	F	1.082.495	1.290.254.219,34	1.192	1.082.495	1.266.405.162,63
Witwen(Witwer)-pensionen	M+F	440.900	365.499.348,40	829	440.900	351.172.451,09
	M	45.829	18.181.110,84	397	45.829	17.934.031,68
	F	395.071	347.318.237,56	879	395.071	333.238.419,41
Waisenpensionen	M+F	46.289	20.167.050,38	436	46.289	15.217.295,90

1) Monatsbetrag der Pension einschließlich allfälliger Leistungsteile aus fremder Pensionsversicherung zuzüglich Kinderzuschuss, Hilflosenzuschuss, Ausgleichszulage, Ausgleichszulagen- und Pensionsboni (jedoch ohne Pflegegeld), nach Abzug allfällig ruhender bzw. versagter Beträge.

2) Es handelt sich um jene Hilflosenzuschüsse, die gemäß § 46 Bundespflegegeldgesetz weitergewährt werden.

(Pensionen) und Zahl der Zulagen  
versicherung

Dezember 2022

3.16

Kinderzuschuss		Hilflosenzuschuss <sup>2)</sup>		Ausgleichszulage		Ausgleichszulagen- und Pensionsboni	
Zahl	Betrag	Zahl	Betrag	Zahl	Betrag	Zahl	Betrag
<b>49.689</b>	<b>1.428.466,51</b>	<b>230</b>	<b>37.062,20</b>	<b>190.749</b>	<b>67.329.111,58</b>	<b>31.602</b>	<b>4.196.473,43</b>
21.111	606.189,21	3	726,40	31.939	10.969.112,45	1.772	265.506,96
12.770	366.204,80	2	711,90	18.222	6.706.773,18	1.355	225.121,56
8.341	239.984,41	1	14,50	13.717	4.262.339,27	417	40.385,40
28.578	822.277,30	52	8.537,10	104.378	37.111.146,04	29.830	3.930.966,47
17.083	486.559,66	31	4.761,70	36.795	15.605.314,10	12.093	1.927.234,74
11.495	335.717,64	21	3.775,40	67.583	21.505.831,94	17.737	2.003.731,73
-	-	4	849,60	40.587	14.326.047,71	-	-
-	-	-	-	597	247.079,16	-	-
-	-	4	849,60	39.990	14.078.968,55	-	-
-	-	171	26.949,10	13.845	4.922.805,38	-	-

3) Bis zum 60./65. Lebensjahr.

4) Inkl. Invaliditätspensionen (BU-, EU-Pensionen) ab dem 60./65. Lebensjahr.

Stand der Pensionsbezieher  
in der Pensionsversicherung

Berichtsmonat:

Betragsangaben in Euro

Pensionsart	Geschl.	Gesamtpension <sup>1)</sup>			Pension	
		Zahl	Betrag	Durchschnitt	Zahl	Betrag
<b>Insgesamt</b>	<b>M+F</b>	<b>2.124.354</b>	<b>2.902.912.181,26</b>	<b>1.366</b>	<b>2.124.354</b>	<b>2.850.093.890,03</b>
Pensionen aus dem Versicherungsfall der geminderten Arbeitsfähigkeit <sup>3)</sup>	M+F	113.208	144.373.899,66	1.275	113.208	133.951.280,76
	M	75.601	104.501.914,66	1.382	75.601	98.372.648,57
	F	37.607	39.871.985,00	1.060	37.607	35.578.632,19
Pensionen aus dem Versicherungsfall des Alters <sup>4)</sup>	M+F	1.601.834	2.433.709.343,51	1.519	1.601.834	2.403.703.236,35
	M	674.212	1.298.359.679,97	1.926	674.212	1.287.664.510,97
	F	927.622	1.135.349.663,54	1.224	927.622	1.116.038.725,38
Witwen(Witwer)- pensionen	M+F	370.083	307.942.621,66	832	370.083	299.335.422,43
	M	38.103	15.300.768,55	402	38.103	15.093.421,44
	F	331.980	292.641.853,11	882	331.980	284.242.000,99
Waisenpensionen	M+F	39.229	16.886.316,43	430	39.229	13.103.950,49

1) Monatsbetrag der Pension einschließlich allfälliger Leistungsteile aus fremder Pensionsversicherung zuzüglich Kinderzuschuss, Hilflosenzuschuss, Ausgleichszulage, Ausgleichszulagen- und Pensionsboni (jedoch ohne Pflegegeld), nach Abzug allfällig ruhender bzw. versagter Beträge.

2) Es handelt sich um jene Hilflosenzuschüsse, die gemäß § 46 Bundespflegegeldgesetz weitergewährt werden.

(Pensionen) und Zahl der Zulagen  
der Unselbständigen

Dezember 2022

3.17

Kinderzuschuss		Hilflosenzuschuss <sup>2)</sup>		Ausgleichszulage		Ausgleichszulagen- und Pensionsboni	
Zahl	Betrag	Zahl	Betrag	Zahl	Betrag	Zahl	Betrag
<b>41.198</b>	<b>1.181.884,83</b>	<b>227</b>	<b>35.999,00</b>	<b>150.916</b>	<b>49.554.041,36</b>	<b>18.336</b>	<b>2.046.366,04</b>
19.109	548.495,15	3	726,40	29.329	9.807.188,67	666	66.208,68
11.145	319.225,28	2	711,90	16.205	5.767.820,00	390	41.508,91
7.964	229.269,87	1	14,50	13.124	4.039.368,67	276	24.699,77
22.089	633.389,68	52	8.537,10	81.138	27.384.023,02	17.670	1.980.157,36
12.498	354.034,00	31	4.761,70	25.147	9.754.163,60	4.453	582.209,70
9.591	279.355,68	21	3.775,40	55.991	17.629.859,42	13.217	1.397.947,66
-	-	4	849,60	29.016	8.606.349,63	-	-
-	-	-	-	499	207.347,11	-	-
-	-	4	849,60	28.517	8.399.002,52	-	-
-	-	168	25.885,90	11.433	3.756.480,04	-	-

3) Bis zum 60./65. Lebensjahr.

4) Inkl. Invaliditäts- bzw. Berufsunfähigkeitspensionen ab dem 60./65. Lebensjahr.

Stand der Pensionsbezieher  
bei der SVS -

Berichtsmonat:

Betragsangaben in Euro

Pensionsart	Geschl.	Gesamtpension <sup>1)</sup>			Pension	
		Zahl	Betrag	Durchschnitt	Zahl	Betrag
<b>Insgesamt</b>	<b>M+F</b>	<b>218.753</b>	<b>325.253.013,08</b>	<b>1.487</b>	<b>218.753</b>	<b>319.828.396,58</b>
Pensionen aus dem Versicherungsfall der Erwerbsunfähigkeit <sup>3)</sup>	M+F	7.900	10.735.201,41	1.359	7.900	10.179.620,41
	M	6.084	9.178.841,85	1.509	6.084	8.759.385,27
	F	1.816	1.556.359,56	857	1.816	1.420.235,14
Pensionen aus dem Versicherungsfall des Alters <sup>4)</sup>	M+F	167.775	277.359.333,92	1.653	167.775	273.867.397,66
	M	90.886	189.230.945,24	2.082	90.886	187.440.224,13
	F	76.889	88.128.388,68	1.146	76.889	86.427.173,53
Witwen(Witwer)- pensionen	M+F	39.601	35.574.901,01	898	39.601	34.468.171,89
	M	2.695	1.296.215,92	481	2.695	1.279.482,02
	F	36.906	34.278.685,09	929	36.906	33.188.689,87
Waisenpensionen	M+F	3.477	1.583.576,74	455	3.477	1.313.206,62

1) Monatsbetrag der Pension einschließlich allfälliger Leistungsteile aus fremder Pensionsversicherung zuzüglich Kinderzuschuss, Hilflosenzuschuss, Ausgleichszulage, Ausgleichszulagen- und Pensionsboni (jedoch ohne Pflegegeld), nach Abzug allfällig ruhender bzw. versagter Beträge.

2) Es handelt sich um jene Hilflosenzuschüsse, die gemäß § 46 Bundespflegegeldgesetz weitergewährt werden.

(Pensionen) und Zahl der Zulagen  
gewerbliche Wirtschaft

Dezember 2022

3.18

Kinderzuschuss		Hilflosenzuschuss <sup>2)</sup>		Ausgleichszulage		Ausgleichszulagen- und Pensionsboni	
Zahl	Betrag	Zahl	Betrag	Zahl	Betrag	Zahl	Betrag
<b>5.716</b>	<b>164.714,01</b>	<b>2</b>	<b>708,80</b>	<b>12.289</b>	<b>4.634.069,46</b>	<b>4.279</b>	<b>625.124,23</b>
1.302	37.434,24	-	-	1.285	480.130,07	316	38.016,69
1.083	31.260,71	-	-	912	361.213,37	214	26.982,50
219	6.173,53	-	-	373	118.916,70	102	11.034,19
4.414	127.279,77	-	-	7.560	2.777.548,95	3.963	587.107,54
3.370	96.660,86	-	-	3.402	1.386.758,27	1.876	307.301,98
1.044	30.618,91	-	-	4.158	1.390.790,68	2.087	279.805,56
-	-	-	-	2.687	1.106.729,12	-	-
-	-	-	-	40	16.733,90	-	-
-	-	-	-	2.647	1.089.995,22	-	-
-	-	2	708,80	757	269.661,32	-	-

3) Bis zum 60./65. Lebensjahr.

4) Inkl. Erwerbsunfähigkeitspensionen ab dem 60./65. Lebensjahr.



Stand der Pensionsbezieher  
bei der SVS -

Berichtsmonat:

Betragsangaben in Euro

Pensionsart	Geschl.	Gesamtpension <sup>1)</sup>			Pension	
		Zahl	Betrag	Durchschnitt	Zahl	Betrag
<b>Insgesamt</b>	<b>M+F</b>	<b>159.685</b>	<b>156.535.447,28</b>	<b>980</b>	<b>159.685</b>	<b>141.787.241,29</b>
Pensionen aus dem Versicherungsfall der Erwerbsunfähigkeit <sup>3)</sup>	M+F	4.761	6.061.561,91	1.273	4.761	5.198.226,79
	M	3.904	5.200.677,29	1.332	3.904	4.450.588,52
	F	857	860.884,62	1.005	857	747.638,27
Pensionen aus dem Versicherungsfall des Alters <sup>4)</sup>	M+F	120.125	126.794.902,43	1.056	120.125	118.420.018,94
	M	42.141	60.018.735,31	1.424	42.141	54.480.755,22
	F	77.984	66.776.167,12	856	77.984	63.939.263,72
Witwen(Witwer)- pensionen	M+F	31.216	21.981.825,73	704	31.216	17.368.856,77
	M	5.031	1.584.126,37	315	5.031	1.561.128,22
	F	26.185	20.397.699,36	779	26.185	15.807.728,55
Waisenpensionen	M+F	3.583	1.697.157,21	474	3.583	800.138,79

1) Monatsbetrag der Pension einschließlich allfälliger Leistungsteile aus fremder Pensionsversicherung zuzüglich Kinderzuschuss, Hilflosenzuschuss, Ausgleichszulage, Ausgleichszulagen- und Pensionsboni (jedoch ohne Pflegegeld), nach Abzug allfällig ruhender bzw. versagter Beträge.

2) Es handelt sich um jene Hilflosenzuschüsse, die gemäß § 46 Bundespflegegeldgesetz weitergewährt werden.

(Pensionen) und Zahl der Zulagen  
Landwirtschaft

Dezember 2022

3.19

Kinderzuschuss		Hilflosenzuschuss <sup>2)</sup>		Ausgleichszulage		Ausgleichszulagen- und Pensionsboni	
Zahl	Betrag	Zahl	Betrag	Zahl	Betrag	Zahl	Betrag
<b>2.775</b>	<b>81.867,67</b>	<b>1</b>	<b>354,40</b>	<b>27.544</b>	<b>13.141.000,76</b>	<b>8.987</b>	<b>1.524.983,16</b>
700	20.259,82	-	-	1.325	681.793,71	790	161.281,59
542	15.718,81	-	-	1.105	577.739,81	751	156.630,15
158	4.541,01	-	-	220	104.053,90	39	4.651,44
2.075	61.607,85	-	-	15.680	6.949.574,07	8.197	1.363.701,57
1.215	35.864,80	-	-	8.246	4.464.392,23	5.764	1.037.723,06
860	25.743,05	-	-	7.434	2.485.181,84	2.433	325.978,51
-	-	-	-	8.884	4.612.968,96	-	-
-	-	-	-	58	22.998,15	-	-
-	-	-	-	8.826	4.589.970,81	-	-
-	-	1	354,40	1.655	896.664,02	-	-

3) Bis zum 60./65. Lebensjahr.

4) Inkl. Erwerbsunfähigkeitspensionen ab dem 60./65. Lebensjahr.

Stand der Pensionsbezieher (Pensionen)  
nach der Höhe des monatlichen Pensionsbetrages <sup>1)</sup> und nach Versicherungsträgern

Berichtsmonat: Dezember 2022

3.20

Monatsbetrag in Euro		S u m m e aller PV-Träger	PVA - Arbeiter	PVA - Angestellte	BVAEB - Eisenbahn	BVAEB - Bergbau <sup>2)</sup>	SVS - gewerbliche Wirtschaft	SVS - Landwirtschaft
über	bis							
<b>I n s g e s a m t</b>		<b>2.502.792</b>	<b>1.097.130</b>	<b>992.716</b>	<b>19.241</b>	<b>15.267</b>	<b>218.753</b>	<b>159.685</b>
	200	216.597	146.253	41.808	1.399	828	21.228	5.081
200	220	13.429	7.755	3.521	93	59	962	1.039
220	240	12.914	7.467	3.335	91	49	835	1.137
240	260	12.711	7.230	3.366	63	48	777	1.227
260	280	12.758	7.046	3.434	75	36	820	1.347
280	300	13.052	7.185	3.507	64	45	852	1.399
300	350	34.361	18.724	9.122	182	82	2.265	3.986
350	400	41.773	22.818	11.260	225	77	2.607	4.786
400	450	45.059	23.540	12.871	214	90	2.947	5.397
450	500	46.106	23.655	13.620	214	92	3.072	5.453
500	550	45.680	23.018	13.497	231	83	3.269	5.582
550	600	47.061	23.420	13.836	223	86	3.421	6.075
600	650	47.689	23.743	13.832	230	91	3.562	6.231
650	700	50.468	26.169	14.016	291	143	3.783	6.066
700	750	50.024	25.353	14.208	305	96	4.018	6.044
750	800	50.090	25.671	14.391	253	112	4.061	5.602
800	850	51.316	26.410	15.030	332	132	4.081	5.331
850	900	52.333	26.711	15.698	341	149	4.191	5.243
900	950	53.699	27.403	16.264	375	141	4.444	5.072
950	1.000	66.445	33.134	17.199	341	197	4.719	10.855
1.000	1.050	134.026	82.908	33.342	853	632	8.792	7.499
1.050	1.100	59.959	28.966	19.485	396	276	4.795	6.041
1.100	1.150	67.564	33.643	21.551	458	291	6.392	5.229
1.150	1.200	57.875	27.664	20.635	474	317	4.830	3.955
1.200	1.250	54.910	25.304	20.495	453	350	4.585	3.723
1.250	1.300	54.502	24.271	20.821	464	307	4.576	4.063
1.300	1.350	51.579	22.185	20.810	462	312	4.396	3.414
1.350	1.400	51.231	21.362	21.088	436	314	5.128	2.903
1.400	1.450	46.114	18.649	20.217	389	282	4.025	2.552
1.450	1.500	42.537	16.848	19.161	390	321	3.565	2.252
1.500	1.550	43.243	16.404	19.521	380	278	3.448	3.212

1.550	1.600	41.510	15.906	19.346	351	277	3.397	2.233
1.600	1.650	45.170	19.436	19.598	446	281	3.691	1.718
1.650	1.700	36.247	13.783	17.422	306	266	2.970	1.500
1.700	1.750	34.847	12.975	16.282	270	236	3.064	2.020
1.750	1.800	33.272	12.761	15.685	275	232	2.870	1.449
1.800	1.850	32.957	13.102	15.283	320	209	2.856	1.187
1.850	1.900	29.894	11.605	14.214	286	189	2.520	1.080
1.900	1.950	29.128	11.402	13.846	275	199	2.430	976
1.950	2.000	28.117	10.984	13.484	258	185	2.350	856
2.000	2.050	27.420	10.694	13.037	303	211	2.343	832
2.050	2.100	26.115	9.912	12.693	262	191	2.292	765
2.100	2.150	25.205	9.513	12.273	294	193	2.245	687
2.150	2.200	24.904	9.142	12.309	273	194	2.301	685
2.200	2.250	23.997	8.454	12.298	251	200	2.191	603
2.250	2.300	23.130	7.843	12.150	259	196	2.110	572
2.300	2.350	22.191	7.218	11.984	246	186	2.056	501
2.350	2.400	21.625	6.637	12.000	237	194	2.103	454
2.400	2.450	21.463	6.289	12.196	263	228	2.048	439
2.450	2.500	21.351	5.803	12.465	246	233	2.188	416
2.500	2.550	20.746	5.347	12.341	244	281	2.160	373
2.550	2.600	20.657	4.833	12.886	227	262	2.153	296
2.600	2.650	19.374	4.146	12.393	206	282	2.067	280
2.650	2.700	18.583	3.715	12.165	178	275	2.009	241
2.700	2.750	17.634	3.183	11.816	185	239	2.019	192
2.750	2.800	16.755	2.825	11.407	180	248	1.932	163
2.800	2.850	15.585	2.389	10.853	146	244	1.794	159
2.850	2.900	14.810	2.114	10.413	148	221	1.758	156
2.900	2.950	14.852	1.916	10.691	119	190	1.813	123
2.950	3.000	14.055	1.696	10.123	149	180	1.780	127
3.000	3.050	13.760	1.419	10.159	118	186	1.783	95
3.050	3.100	13.310	1.289	10.082	109	175	1.594	61
3.100	3.150	12.624	1.067	9.738	106	168	1.473	72
3.150	3.200	12.003	1.027	9.157	115	149	1.478	77
3.200	3.250	11.019	858	8.541	97	166	1.306	51
3.250	3.300	10.369	798	8.022	78	200	1.209	62
3.300	3.350	10.414	762	8.180	83	181	1.162	46
3.350	3.400	10.762	658	8.672	88	232	1.063	49
3.400		59.832	2.720	45.571	547	972	9.729	293

1) Einschließlich Zulagen und Zuschüsse und nach Abzug ruhender Beträge.

2) Ohne Knappschaftssold.

Stand der Pensionsbezieher (Pensionen)  
nach der Höhe des monatlichen Pensionsbetrages <sup>1)</sup> und nach Pensionsarten  
in der gesamten Pensionsversicherung

Berichtsmonat: Dezember 2022

3.21

Monatsbetrag in Euro		S u m m e aller Pensionen	Pensionen aus dem Versicherungsfall								
			der geminderten Arbeitsfähigkeit bzw. Erwerbsunfähigkeit <sup>3)</sup>			des Alters <sup>2) 4)</sup>			des Todes		
über	bis		M + F	Männer	Frauen	M + F	Männer	Frauen	Witwen	Witwer	Waisen
<b>I n s g e s a m t</b>		<b>2.502.792</b>	<b>125.859</b>	<b>85.579</b>	<b>40.280</b>	<b>1.889.744</b>	<b>807.249</b>	<b>1.082.495</b>	<b>395.071</b>	<b>45.829</b>	<b>46.289</b>
	200	216.597	2.970	1.964	1.006	141.608	67.606	74.002	50.362	13.401	8.256
200	220	13.429	253	155	98	7.555	3.545	4.010	2.561	1.481	1.579
220	240	12.914	240	162	78	6.990	3.165	3.825	2.515	1.563	1.606
240	260	12.711	229	154	75	6.916	2.934	3.982	2.469	1.541	1.556
260	280	12.758	206	151	55	6.924	2.646	4.278	2.510	1.531	1.587
280	300	13.052	219	154	65	7.070	2.371	4.699	2.559	1.527	1.677
300	350	34.361	608	406	202	20.254	5.387	14.867	6.255	3.432	3.812
350	400	41.773	583	353	230	25.805	4.801	21.004	6.928	3.187	5.270
400	450	45.059	746	440	306	31.073	4.426	26.647	7.861	2.741	2.638
450	500	46.106	820	423	397	32.526	4.181	28.345	8.130	2.248	2.382
500	550	45.680	925	464	461	32.017	3.913	28.104	8.752	1.978	2.008
550	600	47.061	1.144	486	658	32.344	3.887	28.457	9.794	1.772	2.007
600	650	47.689	1.340	601	739	32.461	3.971	28.490	10.708	1.417	1.763
650	700	50.468	1.492	670	822	32.768	4.299	28.469	11.351	1.197	3.660
700	750	50.024	1.967	799	1.168	33.715	4.742	28.973	12.417	1.032	893
750	800	50.090	2.189	909	1.280	33.621	4.994	28.627	12.833	834	613
800	850	51.316	2.574	1.112	1.462	34.207	5.585	28.622	13.233	683	619
850	900	52.333	2.868	1.337	1.531	34.500	5.828	28.672	13.749	619	597
900	950	53.699	3.115	1.546	1.569	35.665	6.405	29.260	13.953	493	473
950	1.000	66.445	4.092	2.116	1.976	38.805	7.662	31.143	22.484	465	599
1.000	1.050	134.026	22.521	12.373	10.148	72.652	16.066	56.586	35.586	666	2.601
1.050	1.100	59.959	5.159	2.950	2.209	40.367	9.461	30.906	14.051	346	36
1.100	1.150	67.564	5.295	3.312	1.983	48.501	10.774	37.727	13.451	294	23
1.150	1.200	57.875	5.940	3.555	2.385	39.107	9.597	29.510	12.571	243	14
1.200	1.250	54.910	4.480	3.133	1.347	38.649	10.062	28.587	11.577	198	6
1.250	1.300	54.502	4.185	3.130	1.055	39.337	11.089	28.248	10.798	176	6
1.300	1.350	51.579	4.332	3.167	1.165	37.473	11.340	26.133	9.621	149	4
1.350	1.400	51.231	3.724	2.921	803	38.431	12.220	26.211	8.942	133	1
1.400	1.450	46.114	3.378	2.717	661	34.389	11.709	22.680	8.245	99	3
1.450	1.500	42.537	2.864	2.335	529	31.924	11.708	20.216	7.683	66	-
1.500	1.550	43.243	2.930	2.415	515	32.661	13.453	19.208	7.580	72	-

1.550	1.600	41.510	2.721	2.293	428	31.435	13.481	17.954	7.308	46	-
1.600	1.650	45.170	3.694	3.270	424	35.125	17.916	17.209	6.317	34	-
1.650	1.700	36.247	2.426	2.088	338	29.165	13.355	15.810	4.625	31	-
1.700	1.750	34.847	2.229	1.981	248	29.073	14.312	14.761	3.525	20	-
1.750	1.800	33.272	2.154	1.925	229	28.126	14.383	13.743	2.971	21	-
1.800	1.850	32.957	1.853	1.637	216	28.699	15.752	12.947	2.384	21	-
1.850	1.900	29.894	1.657	1.457	200	26.467	14.683	11.784	1.753	17	-
1.900	1.950	29.128	1.669	1.496	173	26.113	14.868	11.245	1.333	13	-
1.950	2.000	28.117	1.355	1.232	123	25.808	15.187	10.621	944	10	-
2.000	2.050	27.420	1.219	1.085	134	25.358	15.392	9.966	831	12	-
2.050	2.100	26.115	1.171	1.055	116	24.423	15.013	9.410	517	4	-
2.100	2.150	25.205	1.046	959	87	23.834	14.924	8.910	323	2	-
2.150	2.200	24.904	929	842	87	23.765	15.075	8.690	204	6	-
2.200	2.250	23.997	837	769	68	23.030	14.640	8.390	130	-	-
2.250	2.300	23.130	805	739	66	22.236	14.328	7.908	85	4	-
2.300	2.350	22.191	693	635	58	21.427	13.849	7.578	70	1	-
2.350	2.400	21.625	659	614	45	20.915	13.563	7.352	51	-	-
2.400	2.450	21.463	591	559	32	20.825	13.835	6.990	46	1	-
2.450	2.500	21.351	537	498	39	20.766	13.922	6.844	47	1	-
2.500	2.550	20.746	517	481	36	20.212	13.825	6.387	17	-	-
2.550	2.600	20.657	498	471	27	20.144	13.945	6.199	15	-	-
2.600	2.650	19.374	399	376	23	18.963	13.430	5.533	11	1	-
2.650	2.700	18.583	402	376	26	18.169	13.188	4.981	12	-	-
2.700	2.750	17.634	324	305	19	17.307	12.631	4.676	3	-	-
2.750	2.800	16.755	337	323	14	16.415	12.144	4.271	3	-	-
2.800	2.850	15.585	305	293	12	15.278	11.383	3.895	2	-	-
2.850	2.900	14.810	239	228	11	14.564	10.895	3.669	7	-	-
2.900	2.950	14.852	217	211	6	14.634	11.238	3.396	1	-	-
2.950	3.000	14.055	179	172	7	13.874	10.686	3.188	2	-	-
3.000	3.050	13.760	167	164	3	13.591	10.534	3.057	2	-	-
3.050	3.100	13.310	112	110	2	13.198	10.324	2.874	-	-	-
3.100	3.150	12.624	116	115	1	12.507	9.629	2.878	1	-	-
3.150	3.200	12.003	96	95	1	11.907	9.285	2.622	-	-	-
3.200	3.250	11.019	75	75	-	10.944	8.741	2.203	-	-	-
3.250	3.300	10.369	64	64	-	10.305	8.329	1.976	-	-	-
3.300	3.350	10.414	43	42	1	10.371	8.700	1.671	-	-	-
3.350	3.400	10.762	36	34	2	10.726	9.234	1.492	-	-	-
3.400		59.832	100	100	-	59.730	50.803	8.927	2	-	-

1) Einschließlich Zulagen und Zuschüsse und nach Abzug ruhender Beträge.

2) Ohne Knappschaftssold.

3) Bis zum 60./65. Lebensjahr.

4) Inkl. Invaliditätspensionen (BU-, EU-Pensionen) ab dem 60./65. Lebensjahr.

Verteilung des monatlichen Pensionseinkommens <sup>1)</sup> **(ohne zwischenstaatliche Teilleistungen)**  
Pensionsstände  
im Dezember 2022

3.22

Versicherungsträger	Insgesamt			Männer			Frauen		
	25%	50%	75%	25%	50%	75%	25%	50%	75%
	bekommen pro Monat weniger als ... Euro								

**Invaliditäts(Erwerbsunfähigkeits)pensionen <sup>2)</sup>**

Alle Pensions- versicherungsträger	1.030	1.190	1.615	1.030	1.349	1.753	936	1.030	1.198
PVA - Arbeiter	1.030	1.144	1.502	1.030	1.275	1.626	873	1.030	1.072
PVA - Angestellte	1.030	1.278	1.802	1.165	1.642	2.220	1.027	1.098	1.360
BVAEB - Eisenbahn	1.175	1.536	1.920	1.245	1.581	1.977	1.030	1.154	1.480
BVAEB - Bergbau	1.160	1.794	2.372	1.206	1.814	2.376	1.149	1.187	1.587
SVS - gewerbliche Wirtschaft	1.047	1.364	1.836	1.142	1.469	1.922	897	1.040	1.249
SVS - Landwirtschaft	965	1.206	1.589	1.009	1.286	1.668	747	997	1.176

1) Einschließlich Ausgleichszulagen, jedoch ohne Pflegegeld und Sonderzahlungen.

2) Bis zum 60./65. Lebensjahr.

Verteilung des monatlichen Pensionseinkommens <sup>1)</sup> **(ohne zwischenstaatliche Teilleistungen)**  
Pensionsstände  
im Dezember 2022

3.23

Versicherungsträger	Insgesamt			Männer			Frauen		
	25%	50%	75%	25%	50%	75%	25%	50%	75%
	bekommen pro Monat weniger als ... Euro								

**Alle Alterspensionen <sup>2)</sup>**

Alle Pensions- versicherungsträger	1.022	1.533	2.303	1.626	2.202	2.823	791	1.154	1.676
PVA - Arbeiter	896	1.279	1.859	1.510	1.895	2.292	662	996	1.232
PVA - Angestellte	1.211	1.903	2.691	2.273	2.783	3.222	1.030	1.474	2.088
BVAEB - Eisenbahn	1.288	1.895	2.520	1.741	2.241	2.738	935	1.234	1.641
BVAEB - Bergbau	2.161	2.638	3.114	2.291	2.703	3.179	1.142	1.844	2.596
SVS - gewerbliche Wirtschaft	1.133	1.735	2.591	1.455	2.163	2.858	907	1.237	1.858
SVS - Landwirtschaft	635	978	1.365	1.065	1.350	1.739	537	769	1.088

1) Einschließlich Ausgleichszulagen, jedoch ohne Pflegegeld und Sonderzahlungen.

2) Inkl. Invaliditätspensionen (BU-, EU-Pensionen) ab dem 60./65. Lebensjahr.



Verteilung des monatlichen Pensionseinkommens <sup>1)</sup> **(ohne zwischenstaatliche Teilleistungen)**  
Pensionsstände  
im Dezember 2022

3.24

Versicherungsträger	Insgesamt			Männer			Frauen		
	25%	50%	75%	25%	50%	75%	25%	50%	75%
	bekommen pro Monat weniger als ... Euro								

**Witwen(Witwer)pensionen**

Alle Pensions- versicherungsträger	636	977	1.224	207	354	571	741	1.020	1.265
PVA - Arbeiter	626	923	1.074	188	305	454	709	969	1.098
PVA - Angestellte	770	1.165	1.502	235	443	727	951	1.263	1.544
BVAEB - Eisenbahn	722	1.027	1.276	168	330	548	772	1.030	1.293
BVAEB - Bergbau	1.030	1.277	1.525	344	609	1.175	1.035	1.280	1.529
SVS - gewerbliche Wirtschaft	584	915	1.212	248	450	704	624	948	1.232
SVS - Landwirtschaft	417	746	975	190	286	401	562	873	989

1) Einschließlich Ausgleichszulagen, jedoch ohne Pflegegeld und Sonderzahlungen.

Stand der Ausgleichszulagen-Bezieher  
aufgegliedert nach Bundesländern und Versicherungsträgern

Berichtsmonat: Dezember 2022

3.25

Gebiet	Alle PV-Träger	Pensions-versich.-anstalt	d a v o n		VA öff.Bed., Eisenbahnen u.Bergbau	d a v o n		Soz.vers.-anstalt der Selbständigen	d a v o n	
			Arbeiter	Angestellte		Eisenbahn	Bergbau		gewerbliche Wirtschaft	Landwirtschaft
<b>Österreich</b>	<b>190.749</b>	<b>149.337</b>	<b>119.317</b>	<b>30.020</b>	<b>1.579</b>	<b>986</b>	<b>593</b>	<b>39.833</b>	<b>12.289</b>	<b>27.544</b>
Wien	40.982	37.532	27.952	9.580	208	201	7	3.242	3.142	100
Niederösterreich	28.981	20.086	15.975	4.111	128	114	14	8.767	1.839	6.928
Burgenland	6.273	4.700	3.893	807	34	24	10	1.539	528	1.011
Oberösterreich	28.174	22.478	18.673	3.805	201	137	64	5.495	1.369	4.126
Steiermark	37.254	27.130	22.708	4.422	404	106	298	9.720	1.872	7.848
Kärnten	17.476	13.293	11.000	2.293	234	75	159	3.949	1.254	2.695
Salzburg	9.577	7.437	5.858	1.579	86	65	21	2.054	736	1.318
Tirol	15.767	11.424	9.151	2.273	257	238	19	4.086	1.204	2.882
Vorarlberg	6.265	5.257	4.107	1.150	27	26	1	981	345	636

Die Entwicklung der Ausgleichszulagen  
in der Pensionsversicherung

Dezember 2018 - Dezember 2022

3.26

Pensionsversicherungsträger	Ausgleichszulagen im Dezember				
	2018	2019	2020	2021	2022
<b>Zahl der Empfänger</b>					
<b>Alle PV-Träger</b>	<b>208.739</b>	<b>205.306</b>	<b>198.378</b>	<b>194.753</b>	<b>190.749</b>
PVA	158.729	157.528	153.543	151.580	149.337
Arbeiter	129.364	127.773	123.969	121.709	119.317
Angestellte	29.365	29.755	29.574	29.871	30.020
BVAEB - Eisenbahn	1.089	1.085	1.020	1.010	986
BVAEB - Bergbau	849	783	721	658	593
SVS - gewerbliche Wirtschaft	13.796	13.507	12.575	12.441	12.289
SVS - Landwirtschaft	34.276	32.403	30.519	29.064	27.544
<b>Durchschnittliche Höhe in Euro</b>					
<b>Alle PV-Träger</b>	<b>313</b>	<b>318</b>	<b>335</b>	<b>343</b>	<b>353</b>
PVA	288	295	310	320	329
Arbeiter	294	301	316	327	336
Angestellte	262	269	285	294	301
BVAEB - Eisenbahn	242	249	275	285	294
BVAEB - Bergbau	212	218	231	236	248
SVS - gewerbliche Wirtschaft	330	337	353	368	377
SVS - Landwirtschaft	425	431	457	458	477
<b>Auf 1.000 Pensionen entfallen Ausgleichszulagen</b>					
<b>Alle PV-Träger</b>	<b>88</b>	<b>86</b>	<b>81</b>	<b>79</b>	<b>76</b>
PVA	81	79	76	74	71
Arbeiter	121	118	114	111	109
Angestellte	33	33	31	31	30
BVAEB - Eisenbahn	59	59	54	53	51
BVAEB - Bergbau	51	48	45	42	39
SVS - gewerbliche Wirtschaft	72	68	61	59	56
SVS - Landwirtschaft	202	193	185	179	172

Ausgleichszulagen in der Pensionsversicherung  
nach der Zahl und der Höhe

Berichtsmonat: Dezember 2022

3.27

Pensionsversicherungsträger	Ausgleichszulagen				
	Insgesamt	zu Pensionen aus dem Versicherungsfall			
		d.gemind. Arbeitsf. (Erwerbs- unfähigk.) <sup>1)</sup>	des Alters <sup>2)</sup>	des Todes	
			Witwen(r)	Waisen	
<b>Zahl der Empfänger</b>					
<b>Alle PV-Träger</b>	<b>190.749</b>	<b>31.939</b>	<b>104.378</b>	<b>40.587</b>	<b>13.845</b>
PVA	149.337	29.189	80.625	28.316	11.207
Arbeiter	119.317	21.800	62.855	25.461	9.201
Angestellte	30.020	7.389	17.770	2.855	2.006
BVAEB - Eisenbahn	986	127	452	316	91
BVAEB - Bergbau	593	13	61	384	135
SVS - gewerbliche Wirtschaft	12.289	1.285	7.560	2.687	757
SVS - Landwirtschaft	27.544	1.325	15.680	8.884	1.655
<b>Durchschnittliche Höhe in Euro</b>					
<b>Alle PV-Träger</b>	<b>353</b>	<b>343</b>	<b>356</b>	<b>353</b>	<b>356</b>
PVA	329	335	338	298	329
Arbeiter	336	340	346	301	351
Angestellte	301	318	308	271	226
BVAEB - Eisenbahn	294	307	296	278	327
BVAEB - Bergbau	248	236	242	220	333
SVS - gewerbliche Wirtschaft	377	374	367	412	356
SVS - Landwirtschaft	477	515	443	519	542
<b>Auf 1.000 Pensionen entfallen Ausgleichszulagen</b>					
<b>Alle PV-Träger</b>	<b>76</b>	<b>254</b>	<b>55</b>	<b>92</b>	<b>299</b>
PVA	71	261	51	79	291
Arbeiter	109	291	82	112	367
Angestellte	30	200	22	21	149
BVAEB - Eisenbahn	51	125	34	70	229
BVAEB - Bergbau	39	40	7	69	474
SVS - gewerbliche Wirtschaft	56	163	45	68	218
SVS - Landwirtschaft	172	278	131	285	462

1) Bis zum 60./65. Lebensjahr.

2) Inkl. Invaliditätspensionen (BU-, EU-Pensionen) ab dem 60./65. Lebensjahr.

## Pensionsantragsbewegung 2022

3.28

B e z e i c h n u n g	Unerledigte Anträge am 1.1.2022	Neue Anträge im Berichtsjahr	Erledigungen im Berichtsjahr				Unerledigte Anträge am 31.12.2022
			Zuer- kennungen	Ablehnungen	Abtretungen	Sonstige Erledigungen	
<b>Pensionsversicherung insgesamt</b>	<b>44.779</b>	<b>203.236</b>	<b>150.636</b>	<b>39.142</b>	<b>4.658</b>	<b>4.562</b>	<b>49.017</b>
Direkte Pensionen	39.509	162.911	114.420	36.923	3.709	4.094	43.274
Hinterbliebenenpensionen	5.270	40.325	36.216	2.219	949	468	5.743
<b>Pensionsversicherung der Unselbständigen</b>	<b>37.832</b>	<b>178.238</b>	<b>127.818</b>	<b>38.224</b>	<b>4.084</b>	<b>3.114</b>	<b>42.830</b>
Pensionen der geminderten Arbeitsfähigkeit	11.517	49.298	10.878	32.548	805	1.981	14.603
Alterspensionen	22.020	94.539	86.373	3.553	2.410	848	23.375
Witwenpensionen	2.575	22.571	20.603	937	605	155	2.846
Witwerpensionen	730	5.830	5.368	259	88	70	775
Waisenpensionen	990	6.000	4.596	927	176	60	1.231
<b>Pensionsversicherung der Selbständigen</b>	<b>6.947</b>	<b>24.998</b>	<b>22.818</b>	<b>918</b>	<b>574</b>	<b>1.448</b>	<b>6.187</b>
Erwerbsunfähigkeitspensionen	1.652	3.035	2.110	530	98	785	1.164
Alterspensionen	4.320	16.039	15.059	292	396	480	4.132
Witwenpensionen	567	4.062	3.971	38	44	62	514
Witwerpensionen	197	1.065	1.007	22	12	45	176
Waisenpensionen	211	797	671	36	24	76	201

Pensionsanträge  
in der Pensionsversicherung  
im Jahre 2022

3.29

Versicherungsträger	Neue Anträge	wegen Eintritt des Versicherungsfalles				
		der gemind. Arbeitsfähigk. (Erwerbsunf.)	des Alters	des Todes		
				Witwen	Witwer	Waisen
<b>Alle Pensionsversicherungsträger</b>	<b>203.236</b>	<b>52.333</b>	<b>110.578</b>	<b>26.633</b>	<b>6.895</b>	<b>6.797</b>
Pensionsversicherungsanstalt	175.744	48.805	93.390	21.852	5.776	5.921
Arbeiter	100.685	32.185	41.199	18.991	4.661	3.649
Angestellte	75.059	16.620	52.191	2.861	1.115	2.272
VA öffentlich Bediensteter, Eisenbahnen und Bergbau	2.494	493	1.149	719	54	79
Eisenbahn	1.579	394	767	328	34	56
Bergbau	915	99	382	391	20	23
Sozialversicherungsanstalt der Selbständigen	24.998	3.035	16.039	4.062	1.065	797
gewerbliche Wirtschaft	18.723	2.060	13.103	2.551	429	580
Landwirtschaft	6.275	975	2.936	1.511	636	217

Zahl der Neuzuerkennungen an Pensionen nach Alter <sup>1)</sup>  
in der gesamten Pensionsversicherung

Berichtsjahr: 2022

3.30

Alter in Jahren	Alle Pensionen	Pensionen aus dem Versicherungsfall						
		der geminderten Arbeitsfähigkeit bzw. Erwerbsunfähigkeit		des Alters <sup>2)</sup>		des Todes		
		Männer	Frauen	Männer	Frauen	Witwen	Witwer	Waisen
<b>Insgesamt</b>	<b>147.108</b>	<b>8.544</b>	<b>4.149</b>	<b>43.083</b>	<b>57.454</b>	<b>24.168</b>	<b>4.628</b>	<b>5.082</b>
5 und jünger	305	-	-	-	-	-	-	305
6	107	-	-	-	-	-	-	107
7	81	-	-	-	-	-	-	81
8	127	-	-	-	-	-	-	127
9	135	-	-	-	-	-	-	135
10	138	-	-	-	-	-	-	138
11	136	-	-	-	-	-	-	136
12	200	-	-	-	-	-	-	200
13	177	-	-	-	-	-	-	177
14	192	-	-	-	-	-	-	192
15	240	-	-	-	-	-	-	240
16	242	-	-	-	-	-	-	242
17	279	1	-	-	-	-	-	278
18	266	-	-	-	-	-	-	266
19	255	2	-	-	-	-	-	253
20	269	4	-	-	-	-	-	265
21	256	3	3	-	-	-	-	250
22	230	6	3	-	-	-	-	221
23	206	7	1	-	-	2	-	196
24	209	12	6	-	-	1	-	190
25	163	11	6	-	-	1	-	145
26	172	16	9	-	-	5	-	142
27	90	15	11	-	-	3	-	61
28	56	23	20	-	-	3	-	10
29	57	22	18	-	-	7	-	10
30	62	26	16	-	-	5	2	13
31	63	25	15	-	-	7	1	15
32	72	23	18	-	-	14	3	14
33	95	39	29	-	-	17	3	7
34	98	34	28	-	-	24	-	12
35	112	36	35	-	-	18	4	19
36	115	37	35	-	-	17	5	21
37	139	50	37	-	-	20	8	24
38	140	37	49	-	-	31	2	21
39	167	62	52	-	-	34	3	16

40	158	48	55	-	-	40	1	14
41	166	59	50	-	-	30	7	20
42	194	65	54	-	-	49	5	21
43	218	64	74	-	-	52	5	23
44	225	64	78	-	-	53	9	21
45	212	59	75	-	-	50	8	20
46	267	93	72	-	-	78	4	20
47	300	95	94	-	-	87	10	14
48	319	106	96	-	-	85	9	23
49	351	95	104	-	-	112	12	28
50	402	116	137	-	-	109	21	19
51	462	146	140	-	-	128	22	26
52	545	192	173	-	-	138	17	25
53	682	246	234	-	-	162	20	20
54	751	275	244	-	-	175	23	34
55	874	307	297	-	-	216	26	28
56	997	373	329	-	-	239	35	21
57	1.201	494	387	-	-	242	50	28
58	1.425	570	498	-	-	292	45	20
59	2.019	765	467	-	422	309	36	20
60	47.140	1.423	100	3.550	41.645	353	49	20
61	12.208	1.206	-	2.694	7.843	388	61	16
62	17.489	609	-	14.445	1.942	417	63	13
63	7.320	328	-	4.783	1.688	440	70	11
64	3.989	195	-	2.059	1.108	526	89	12
65	12.500	60	-	10.914	898	542	80	6
66	4.761	-	-	3.161	903	599	91	7
67	1.696	-	-	680	360	580	72	4
68	1.307	-	-	309	194	685	112	7
69	1.024	-	-	130	115	664	111	4
70	963	-	-	102	86	660	113	2
71	955	-	-	63	76	691	122	3
72	1.030	-	-	38	46	798	146	2
73	1.014	-	-	38	33	801	142	-
74	1.144	-	-	28	23	933	160	-
75	1.059	-	-	16	14	873	156	-
76	931	-	-	15	12	760	144	-
77	823	-	-	15	8	670	130	-
78	1.058	-	-	10	8	889	151	-
79	1.106	-	-	3	3	939	160	1
80	1.057	-	-	7	3	866	181	-
81	1.308	-	-	9	4	1.077	218	-
82	1.368	-	-	3	4	1.147	214	-
83	1.346	-	-	3	3	1.109	231	-
84	913	-	-	-	2	744	167	-
85	728	-	-	2	4	585	137	-
86 und älter	3.452	-	-	6	7	2.577	862	-

1) Alter ist die Differenz zwischen Berichtsjahr und Geburtsjahr.

2) Ohne Knappschaftssold, jedoch einschließlich Höherversicherungspensionen.



Zahl der Neuzuerkennungen an Pensionen nach Alter <sup>1)</sup>  
in der Pensionsversicherung der Unselbständigen

Berichtsjahr: 2022

3.31

Alter in Jahren	Alle Pensionen	Pensionen aus dem Versicherungsfall						
		der geminderten Arbeitsfähigkeit		des Alters <sup>2)</sup>		des Todes		
		Männer	Frauen	Männer	Frauen	Witwen	Witwer	Waisen
<b>Insgesamt</b>	<b>125.203</b>	<b>7.065</b>	<b>3.604</b>	<b>35.940</b>	<b>50.039</b>	<b>20.295</b>	<b>3.826</b>	<b>4.434</b>
5 und jünger	286	-	-	-	-	-	-	286
6	100	-	-	-	-	-	-	100
7	72	-	-	-	-	-	-	72
8	121	-	-	-	-	-	-	121
9	124	-	-	-	-	-	-	124
10	130	-	-	-	-	-	-	130
11	122	-	-	-	-	-	-	122
12	186	-	-	-	-	-	-	186
13	155	-	-	-	-	-	-	155
14	172	-	-	-	-	-	-	172
15	211	-	-	-	-	-	-	211
16	216	-	-	-	-	-	-	216
17	246	1	-	-	-	-	-	245
18	239	-	-	-	-	-	-	239
19	225	2	-	-	-	-	-	223
20	230	4	-	-	-	-	-	226
21	216	3	3	-	-	-	-	210
22	198	6	3	-	-	-	-	189
23	173	6	1	-	-	2	-	164
24	179	12	5	-	-	1	-	161
25	136	10	6	-	-	1	-	119
26	153	16	9	-	-	5	-	123
27	77	15	11	-	-	2	-	49
28	54	22	20	-	-	3	-	9
29	55	21	18	-	-	7	-	9
30	60	25	16	-	-	5	2	12
31	63	25	15	-	-	7	1	15
32	66	19	17	-	-	14	3	13
33	93	39	29	-	-	16	3	6
34	96	34	28	-	-	23	-	11
35	99	34	33	-	-	17	4	11
36	108	36	33	-	-	15	5	19
37	134	48	36	-	-	20	8	22
38	134	36	47	-	-	29	2	20
39	149	60	48	-	-	27	3	11

40	143	44	54	-	-	33	1	11
41	153	57	45	-	-	28	7	16
42	178	61	48	-	-	45	5	19
43	201	57	68	-	-	52	5	19
44	198	53	76	-	-	44	9	16
45	198	56	70	-	-	48	8	16
46	224	80	58	-	-	68	4	14
47	265	87	83	-	-	74	10	11
48	275	92	83	-	-	74	7	19
49	297	77	93	-	-	95	10	22
50	346	95	118	-	-	99	18	16
51	384	116	117	-	-	112	20	19
52	468	157	154	-	-	121	17	19
53	594	216	197	-	-	144	19	18
54	650	238	212	-	-	150	21	29
55	756	269	261	-	-	180	23	23
56	842	307	274	-	-	212	31	18
57	990	399	324	-	-	209	42	16
58	1.187	472	403	-	-	258	41	13
59	1.610	652	409	-	241	259	35	14
60	42.541	1.065	79	3.008	38.023	304	45	17
61	9.693	935	-	1.946	6.403	339	56	14
62	15.557	512	-	13.226	1.395	357	57	10
63	5.999	283	-	4.087	1.174	386	60	9
64	3.307	160	-	1.789	810	463	76	9
65	9.564	51	-	8.300	682	459	68	4
66	3.773	-	-	2.453	721	516	79	4
67	1.366	-	-	556	242	499	66	3
68	1.054	-	-	217	113	615	104	5
69	837	-	-	98	53	586	97	3
70	800	-	-	70	47	579	102	2
71	779	-	-	47	36	588	106	2
72	866	-	-	27	18	689	130	2
73	859	-	-	30	18	685	126	-
74	966	-	-	20	11	795	140	-
75	884	-	-	12	8	737	127	-
76	781	-	-	9	7	641	124	-
77	701	-	-	12	7	572	110	-
78	885	-	-	7	4	749	125	-
79	926	-	-	1	2	784	138	1
80	861	-	-	5	1	712	143	-
81	1.044	-	-	9	3	857	175	-
82	1.091	-	-	1	4	922	164	-
83	1.065	-	-	2	3	873	187	-
84	709	-	-	-	2	585	122	-
85	577	-	-	2	4	473	98	-
86 und älter	2.681	-	-	6	7	2.031	637	-

1) Alter ist die Differenz zwischen Berichtsjahr und Geburtsjahr.

2) Ohne Knappschaftssold.

Zahl der Neuzuerkennungen an Pensionen nach Alter <sup>1)</sup>  
bei der Sozialversicherungsanstalt der Selbständigen - gewerbliche Wirtschaft

Berichtsjahr: 2022

3.32

Alter in Jahren	Alle Pensionen	Pensionen aus dem Versicherungsfall						
		der Erwerbsunfähigkeit		des Alters <sup>2)</sup>		des Todes		
		Männer	Frauen	Männer	Frauen	Witwen	Witwer	Waisen
<b>Insgesamt</b>	<b>16.228</b>	<b>864</b>	<b>425</b>	<b>5.837</b>	<b>6.004</b>	<b>2.367</b>	<b>282</b>	<b>449</b>
5 und jünger	19	-	-	-	-	-	-	19
6	6	-	-	-	-	-	-	6
7	9	-	-	-	-	-	-	9
8	4	-	-	-	-	-	-	4
9	8	-	-	-	-	-	-	8
10	7	-	-	-	-	-	-	7
11	12	-	-	-	-	-	-	12
12	11	-	-	-	-	-	-	11
13	17	-	-	-	-	-	-	17
14	15	-	-	-	-	-	-	15
15	19	-	-	-	-	-	-	19
16	17	-	-	-	-	-	-	17
17	28	-	-	-	-	-	-	28
18	20	-	-	-	-	-	-	20
19	21	-	-	-	-	-	-	21
20	33	-	-	-	-	-	-	33
21	29	-	-	-	-	-	-	29
22	27	-	-	-	-	-	-	27
23	29	1	-	-	-	-	-	28
24	23	-	1	-	-	-	-	22
25	20	-	-	-	-	-	-	20
26	18	-	-	-	-	-	-	18
27	9	-	-	-	-	-	-	9
28	2	1	-	-	-	-	-	1
29	2	1	-	-	-	-	-	1
30	2	1	-	-	-	-	-	1
31	-	-	-	-	-	-	-	-
32	5	4	1	-	-	-	-	-
33	2	-	-	-	-	1	-	1
34	1	-	-	-	-	1	-	-
35	9	1	2	-	-	1	-	5
36	7	1	2	-	-	2	-	2
37	2	1	1	-	-	-	-	-
38	6	1	2	-	-	2	-	1
39	17	2	4	-	-	7	-	4

40	13	3	1	-	-	7	-	2
41	5	2	2	-	-	-	-	1
42	13	3	6	-	-	4	-	-
43	14	5	6	-	-	-	-	3
44	20	7	2	-	-	9	-	2
45	10	1	5	-	-	1	-	3
46	32	12	11	-	-	7	-	2
47	28	6	8	-	-	13	-	1
48	31	11	10	-	-	8	1	1
49	42	15	10	-	-	14	2	1
50	43	16	17	-	-	8	2	-
51	62	24	21	-	-	16	1	-
52	60	29	16	-	-	12	-	3
53	68	22	30	-	-	16	-	-
54	79	28	26	-	-	23	-	2
55	91	30	25	-	-	32	3	1
56	106	49	34	-	-	20	1	2
57	153	73	46	-	-	27	3	4
58	166	72	64	-	-	27	3	-
59	200	82	51	-	28	36	1	2
60	3.026	91	21	228	2.650	33	3	-
61	1.721	117	-	318	1.243	39	3	1
62	1.618	73	-	977	522	42	4	-
63	1.202	39	-	618	495	44	5	1
64	622	33	-	244	292	45	8	-
65	2.757	7	-	2.477	204	63	6	-
66	891	-	-	649	175	59	7	1
67	299	-	-	114	115	66	4	-
68	220	-	-	90	77	50	2	1
69	146	-	-	31	57	50	8	-
70	126	-	-	32	38	52	4	-
71	129	-	-	15	39	67	8	-
72	120	-	-	10	26	74	10	-
73	106	-	-	8	14	77	7	-
74	111	-	-	7	11	86	7	-
75	95	-	-	3	6	76	10	-
76	89	-	-	6	5	69	9	-
77	77	-	-	3	1	65	8	-
78	106	-	-	2	3	91	10	-
79	90	-	-	2	1	80	7	-
80	104	-	-	-	1	92	11	-
81	137	-	-	-	1	121	15	-
82	145	-	-	2	-	125	18	-
83	130	-	-	1	-	113	16	-
84	95	-	-	-	-	83	12	-
85	57	-	-	-	-	49	8	-
86 und älter	317	-	-	-	-	262	55	-

1) Alter ist die Differenz zwischen Berichtsjahr und Geburtsjahr.

2) Einschließlich Höherversicherungspensionen.

Zahl der Neuzuerkennungen an Pensionen nach Alter <sup>1)</sup>  
bei der Sozialversicherungsanstalt der Selbständigen - Landwirtschaft

Berichtsjahr: 2022

3.33

Alter in Jahren	Alle Pensionen	Pensionen aus dem Versicherungsfall						
		der Erwerbsunfähigkeit		des Alters <sup>2)</sup>		des Todes		
		Männer	Frauen	Männer	Frauen	Witwen	Witwer	Waisen
<b>Insgesamt</b>	<b>5.677</b>	<b>615</b>	<b>120</b>	<b>1.306</b>	<b>1.411</b>	<b>1.506</b>	<b>520</b>	<b>199</b>
5 und jünger	-	-	-	-	-	-	-	-
6	1	-	-	-	-	-	-	1
7	-	-	-	-	-	-	-	-
8	2	-	-	-	-	-	-	2
9	3	-	-	-	-	-	-	3
10	1	-	-	-	-	-	-	1
11	2	-	-	-	-	-	-	2
12	3	-	-	-	-	-	-	3
13	5	-	-	-	-	-	-	5
14	5	-	-	-	-	-	-	5
15	10	-	-	-	-	-	-	10
16	9	-	-	-	-	-	-	9
17	5	-	-	-	-	-	-	5
18	7	-	-	-	-	-	-	7
19	9	-	-	-	-	-	-	9
20	6	-	-	-	-	-	-	6
21	11	-	-	-	-	-	-	11
22	5	-	-	-	-	-	-	5
23	4	-	-	-	-	-	-	4
24	7	-	-	-	-	-	-	7
25	7	1	-	-	-	-	-	6
26	1	-	-	-	-	-	-	1
27	4	-	-	-	-	1	-	3
28	-	-	-	-	-	-	-	-
29	-	-	-	-	-	-	-	-
30	-	-	-	-	-	-	-	-
31	-	-	-	-	-	-	-	-
32	1	-	-	-	-	-	-	1
33	-	-	-	-	-	-	-	-
34	1	-	-	-	-	-	-	1
35	4	1	-	-	-	-	-	3
36	-	-	-	-	-	-	-	-
37	3	1	-	-	-	-	-	2
38	-	-	-	-	-	-	-	-
39	1	-	-	-	-	-	-	1

40	2	1	-	-	-	-	-	-	1
41	8	-	3	-	-	-	2	-	3
42	3	1	-	-	-	-	-	-	2
43	3	2	-	-	-	-	-	-	1
44	7	4	-	-	-	-	-	-	3
45	4	2	-	-	-	-	1	-	1
46	11	1	3	-	-	-	3	-	4
47	7	2	3	-	-	-	-	-	2
48	13	3	3	-	-	-	3	1	3
49	12	3	1	-	-	-	3	-	5
50	13	5	2	-	-	-	2	1	3
51	16	6	2	-	-	-	-	1	7
52	17	6	3	-	-	-	5	-	3
53	20	8	7	-	-	-	2	1	2
54	22	9	6	-	-	-	2	2	3
55	27	8	11	-	-	-	4	-	4
56	49	17	21	-	-	-	7	3	1
57	58	22	17	-	-	-	6	5	8
58	72	26	31	-	-	-	7	1	7
59	209	31	7	-	-	153	14	-	4
60	1.573	267	-	314	972	16	1	3	3
61	794	154	-	430	197	10	2	1	1
62	314	24	-	242	25	18	2	3	3
63	119	6	-	78	19	10	5	1	1
64	60	2	-	26	6	18	5	3	3
65	179	2	-	137	12	20	6	2	2
66	97	-	-	59	7	24	5	2	2
67	31	-	-	10	3	15	2	1	1
68	33	-	-	2	4	20	6	1	1
69	41	-	-	1	5	28	6	1	1
70	37	-	-	-	1	29	7	-	-
71	47	-	-	1	1	36	8	1	1
72	44	-	-	1	2	35	6	-	-
73	49	-	-	-	1	39	9	-	-
74	67	-	-	1	1	52	13	-	-
75	80	-	-	1	-	60	19	-	-
76	61	-	-	-	-	50	11	-	-
77	45	-	-	-	-	33	12	-	-
78	67	-	-	1	1	49	16	-	-
79	90	-	-	-	-	75	15	-	-
80	92	-	-	2	1	62	27	-	-
81	127	-	-	-	-	99	28	-	-
82	132	-	-	-	-	100	32	-	-
83	151	-	-	-	-	123	28	-	-
84	109	-	-	-	-	76	33	-	-
85	94	-	-	-	-	63	31	-	-
86 und älter	454	-	-	-	-	284	170	-	-

1) Alter ist die Differenz zwischen Berichtsjahr und Geburtsjahr.

2) Einschließlich Höherversicherungspensionen.

Neuzugang an Pensionen wegen geminderter  
nach Krankheitsgruppen

Berichtsjahr:

Krankheitsgruppe		Pensionsversicherung insgesamt		
		M + F	Männer	Frauen
<b>I n s g e s a m t</b>		<b>12.693</b>	<b>8.544</b>	<b>4.149</b>
I.	Bestimmte infektiöse und parasitäre Krankheiten	38	26	12
II.	Neubildungen	1.880	1.109	771
III.	Krankheiten des Blutes und der blutbildenden Organe sowie bestimmte Störungen mit Beteiligung des Immunsystems	16	9	7
IV.	Endokrine, Ernährungs- und Stoffwechselkrankheiten	345	262	83
V.	Psychische und Verhaltensstörungen	3.774	2.101	1.673
VI.	Krankheiten des Nervensystems	920	581	339
VII.	Krankheiten des Auges und der Augenanhangsgebilde	146	85	61
VIII.	Krankheiten des Ohres und des Warzenfortsatzes	34	24	10
IX.	Krankheiten des Kreislaufsystems	1.553	1.307	246
X.	Krankheiten des Atmungssystems	458	335	123
XI.	Krankheiten des Verdauungssystems	242	186	56
XII.	Krankheiten der Haut und der Unterhaut	82	51	31
XIII.	Krankheiten des Muskel-Skelett-Systems und des Bindegewebes	2.651	2.068	583
XIV.	Krankheiten des Urogenitalsystems	158	108	50
XV.	Schwangerschaft, Geburt und Wochenbett	1	-	1
XVI.	Bestimmte Zustände, die ihren Ursprung in der Perinatalperiode haben	-	-	-
XVII.	Angeborene Fehlbildungen, Deformitäten und Chromosomenanomalien	55	38	17
XVIII.	Symptome und abnorme klinische und Laborbefunde, die anderenorts nicht klassifiziert sind	234	167	67
XIX.	Verletzungen, Vergiftungen und bestimmte andere Folgen äußerer Ursachen	102	85	17
	Diagnose nicht feststellbar	4	2	2

Arbeitsfähigkeit bzw. Erwerbsunfähigkeit  
und nach dem Geschlecht

2022

3.34

Pensionsversicherung der Unselbständigen			SVS - gewerbliche Wirtschaft			SVS - Landwirtschaft		
M + F	Männer	Frauen	M + F	Männer	Frauen	M + F	Männer	Frauen
<b>10.669</b>	<b>7.065</b>	<b>3.604</b>	<b>1.289</b>	<b>864</b>	<b>425</b>	<b>735</b>	<b>615</b>	<b>120</b>
31	22	9	5	3	2	2	1	1
1.598	935	663	219	140	79	63	34	29
15	9	6	1	-	1	-	-	-
302	239	63	21	9	12	22	14	8
3.314	1.819	1.495	346	197	149	114	85	29
808	505	303	87	61	26	25	15	10
118	66	52	20	12	8	8	7	1
26	19	7	6	3	3	2	2	-
1.316	1.098	218	158	138	20	79	71	8
418	301	117	22	16	6	18	18	-
206	158	48	26	19	7	10	9	1
75	48	27	6	2	4	1	1	-
1.981	1.515	466	299	210	89	371	343	28
142	95	47	12	11	1	4	2	2
-	-	-	-	-	-	1	-	1
-	-	-	-	-	-	-	-	-
49	33	16	3	2	1	3	3	-
221	158	63	9	5	4	4	4	-
48	44	4	47	36	11	7	5	2
1	1	-	2	-	2	1	1	-



Verteilung des monatlichen Pensionseinkommens <sup>1)</sup> **(ohne zwischenstaatliche Teilleistungen)**  
 Erstmalige Neuzuerkennungen  
 im Jahre 2022

3.35

Versicherungsträger	Insgesamt			Männer			Frauen		
	25%	50%	75%	25%	50%	75%	25%	50%	75%
	bekommen pro Monat weniger als ... Euro								

**Invaliditäts(Erwerbsunfähigkeits)pensionen**

Alle Pensions- versicherungsträger	952	1.290	1.789	1.039	1.482	1.953	795	1.030	1.340
PVA - Arbeiter	897	1.201	1.658	1.028	1.381	1.800	728	945	1.129
PVA - Angestellte	1.030	1.439	2.041	1.298	1.899	2.522	914	1.165	1.568
BVAEB - Eisenbahn	1.163	1.657	2.033	1.220	1.702	2.079	1.030	1.313	1.657
BVAEB - Bergbau	2.148	2.544	2.922	2.259	2.558	2.922	2.148	2.148	2.148
SVS - gewerbliche Wirtschaft	955	1.299	1.819	1.054	1.437	1.995	748	1.000	1.326
SVS - Landwirtschaft	988	1.309	1.719	1.039	1.381	1.734	759	1.008	1.302

1) Einschließlich Ausgleichszulagen, jedoch ohne Pflegegeld und Sonderzahlungen.

Verteilung des monatlichen Pensionseinkommens <sup>1)</sup> **(ohne zwischenstaatliche Teilleistungen)**  
 Erstmalige Neuzuerkennungen  
 im Jahre 2022

3.36

Versicherungsträger	Insgesamt			Männer			Frauen		
	25%	50%	75%	25%	50%	75%	25%	50%	75%
	bekommen pro Monat weniger als ... Euro								

**Alle Alterspensionen**

Alle Pensions- versicherungsträger	1.189	1.855	2.685	1.875	2.516	3.267	986	1.446	2.066
PVA - Arbeiter	966	1.503	2.206	1.675	2.178	2.594	722	1.052	1.407
PVA - Angestellte	1.414	2.122	3.025	2.512	3.198	3.713	1.221	1.736	2.387
BVAEB - Eisenbahn	1.872	2.488	3.119	2.141	2.672	3.262	1.302	1.869	2.517
BVAEB - Bergbau	2.735	3.232	3.655	2.820	3.320	3.708	1.800	2.634	3.086
SVS - gewerbliche Wirtschaft	1.227	1.952	2.934	1.574	2.347	3.256	977	1.396	2.102
SVS - Landwirtschaft	885	1.292	1.783	1.261	1.679	2.211	703	1.023	1.380

1) Einschließlich Ausgleichszulagen, jedoch ohne Pflegegeld und Sonderzahlungen.

Verteilung des monatlichen Pensionseinkommens <sup>1)</sup> **(ohne zwischenstaatliche Teilleistungen)**  
 Erstmalige Neuzuerkennungen  
 im Jahre 2022

3.37

Versicherungsträger	Insgesamt			Männer			Frauen		
	25%	50%	75%	25%	50%	75%	25%	50%	75%
	bekommen pro Monat weniger als ... Euro								

**Witwen(Witwer)pensionen**

Alle Pensions- versicherungsträger	584	954	1.301	204	370	593	760	1.034	1.378
PVA - Arbeiter	552	875	1.126	178	326	486	706	954	1.171
PVA - Angestellte	716	1.203	1.561	233	459	751	998	1.359	1.620
BVAEB - Eisenbahn	740	1.055	1.331	135	252	451	805	1.085	1.368
BVAEB - Bergbau	1.176	1.459	1.682	401	605	1.566	1.192	1.461	1.684
SVS - gewerbliche Wirtschaft	592	940	1.291	263	496	753	659	987	1.324
SVS - Landwirtschaft	378	690	953	210	306	424	592	846	984

1) Einschließlich Ausgleichszulagen, jedoch ohne Pflegegeld und Sonderzahlungen.

Zahl der Abfertigungen von Witwen(Witwer)pensionen bei Wiederverheiratung  
nach Altersgruppen und Höhe des Abfertigungsbetrages  
in der Pensionsversicherung der Unselbständigen

Berichtsjahr: 2022

3.38

Altersgruppe (Jahre)	Witwenpensionen			Witwerpensionen		
	Zahl der Fälle	Euro pro Fall	Durchschn. Höhe der abgefert. Pens. in Euro	Zahl der Fälle	Euro pro Fall	Durchschn. Höhe der abgefert. Pens. in Euro
<b>Insgesamt</b>	<b>164</b>	<b>20.816</b>	<b>595</b>	<b>161</b>	<b>12.446</b>	<b>356</b>
Bis 19	-	-	-	-	-	-
20 - 24	-	-	-	-	-	-
25 - 29	-	-	-	-	-	-
30 - 34	1	3.230	92	-	-	-
35 - 39	7	20.869	596	1	12.587	360
40 - 44	12	24.672	705	4	9.544	273
45 - 49	15	18.396	526	8	13.919	398
50 - 54	21	25.000	714	19	13.450	384
55 - 59	29	23.233	664	17	11.326	324
60 - 64	30	18.792	537	19	12.568	359
65 - 69	19	17.338	495	31	12.701	363
70 - 74	14	19.828	567	34	12.845	367
75 - 79	7	17.328	495	11	15.376	439
80 und mehr	9	22.403	640	17	9.134	261

## ***Kapitel 4***

### ***Unfallversicherung***

*Versicherte, Arbeitsunfälle und Leistungen*

## 4.0 Vorbemerkungen

Die *Unfallversicherten* werden wie die Kranken- und Pensionsversicherten fallbezogen und nicht personenbezogen erfasst. Da die gesetzliche Unfallversicherung eine Mehrfachversicherung zulässt (z.B. bei zwei Beschäftigungen), werden nicht die unfallversicherten Personen, sondern die Unfallversicherungsverhältnisse gezählt. Bei den Selbständigen in der Landwirtschaft werden neben den Betriebsführern auch die in den Betrieben darüber hinaus erwerbstätigen Personen (Ehegatte(in), Kinder) schätzungsweise erfasst.

Seit dem Jahr 2010 gibt es für fünfjährige Kinder ein verpflichtendes Jahr zur Förderung in institutionellen Kinderbetreuungseinrichtungen. Diese Kindergartenkinder unterliegen ebenfalls der Unfallversicherung und werden hier unter der Kategorie „Schüler und Studenten“ miteinbezogen.

Bei Unfallrenten erfolgt die statistische Erfassung ebenfalls fallbezogen. Ausgewiesen wird also die Zahl der Renten und nicht die Zahl der Rentenbezieher.

Die Höhe der Unfallrenten richtet sich nach der Höhe der Bemessungsgrundlage und dem Grad der Erwerbsminderung. Für die Berechnung der *Durchschnittsrenten* wird die gesamte Rentenleistung einschließlich eventuell bezahlter Kinderzuschüsse, jedoch ohne Pflegegeld und Familienbeihilfe herangezogen.

Das *Alter* der Rentenbezieher ergibt sich als Differenz zwischen Berichtsjahr und Geburtsjahr.

### 4.1 Unfallversicherte (Tab. 4.01)

Im Jahresdurchschnitt 2022 betrug die Zahl der unfallversicherten Personen (Versicherungsverhältnisse) 6.739.667.

Von den Unfallversicherten entfielen

- 69,6 % auf die Allgemeine Unfallversicherungsanstalt,
- 13,1 % auf die SVS - Landwirtschaft,
- 8,9 % auf die SVS - gewerbliche Wirtschaft,
- 7,3 % auf die BVAEB - öffentlich Bedienstete und
- 1,1 % auf die BVAEB - Eisenbahn Bergbau.

#### 4.2 Anerkannte Versicherungsfälle (Tab. 4.02 bis 4.06)

Im Jahre 2022 wurden 166.160 Versicherungsfälle anerkannt, die sich wie folgt verteilen:

##### **Anerkannte Versicherungsfälle im Jahr 2022**

Bezeichnung	Anerkannte Versicherungsfälle	davon tödlich
<b>Insgesamt</b>	<b>166.160</b>	<b>248</b>
Arbeitsunfälle im engeren Sinn	93.562	134
Wegunfälle	13.010	32
Berufskrankheiten	14.072	82
Schüler(Studenten)unfälle	45.516	-

#### 4.3 Rentenstände und Rentenhöhe (Tab. 4.07 bis 4.12)

Im Dezember 2022 wurden 88.081 Renten ausbezahlt. Davon entfielen 76.042 bzw. 86,3 % auf Versehrtenrenten und 12.039 bzw. 13,7 % auf Hinterbliebenenrenten.

##### **Rentenstand im Dezember 2022**

Bezeichnung	Zahl der Renten
<b>Alle Renten</b>	<b>88.081</b>
Versehrtenrenten	76.042
davon	
Teilrenten bis 49 %	68.015
Teilrenten 50 - 99 %	5.930
Vollrenten 100 %	2.097
Witwenrenten	10.027
Witwerrenten	330
Waisenrenten	1.678
Eltern(Geschwister)renten	4

Die Höhe der Versehrtenrenten richtet sich nach der Höhe der Bemessungsgrundlage und dem Grad der Erwerbsminderung.

Die durchschnittlichen Versehrtenrenten betragen im Dezember 2022 lediglich 471 Euro, was vor allem auf die hohe Zahl an Teilrenten zurückzuführen ist.

**Durchschnittliche Höhe der Versehrtenrenten  
Dezember 2022**

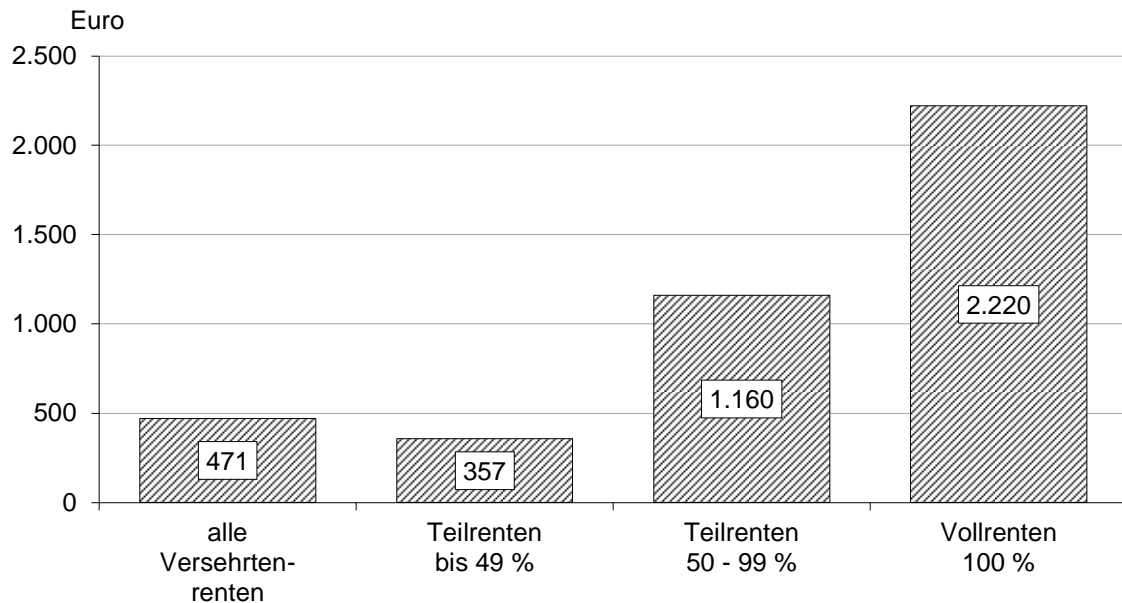

#### 4.4 Rentenneuzugänge (Tab. 4.13)

Im Jahre 2022 wurden 7.065 Versehrtenrenten zuerkannt. Diese Neuzuerkennungen verteilen sich nach Altersgruppen wie folgt:

**Verteilung der neuzuerkannten Versehrtenrenten  
nach Altersgruppen 2022**

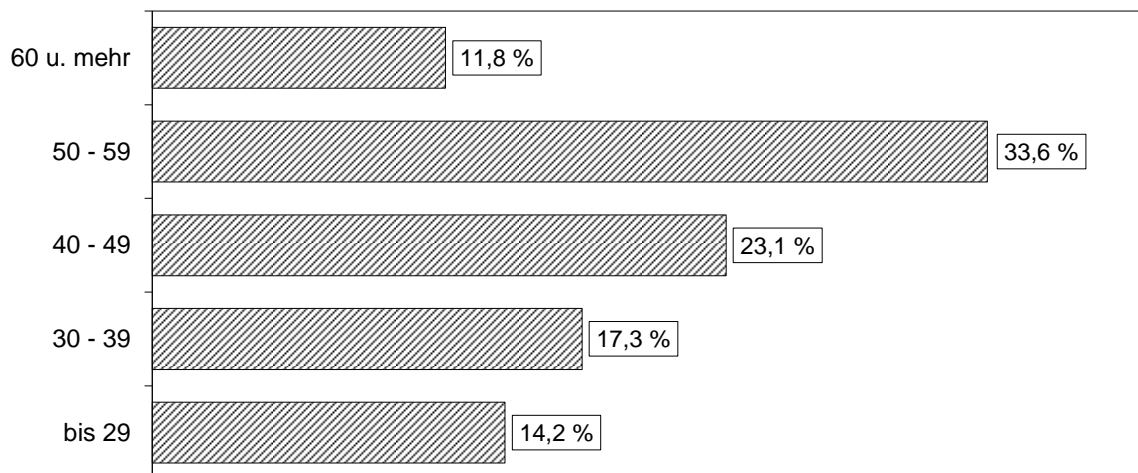



Die Entwicklung des Standes der unmittelbar versicherten Personen  
in der Unfallversicherung nach Versicherungsträgern  
Jahresdurchschnitte 2015 - 2022

4.01

Bezeichnung		2015	2016	2017	2018	2019	2020	2021	2022
<b>I n s g e s a m t</b>		<b>6.264.402</b>	<b>6.337.382</b>	<b>6.426.127</b>	<b>6.511.418</b>	<b>6.572.456</b>	<b>6.515.064</b>	<b>6.620.136</b>	<b>6.739.667</b>
D a v o n	Unselbständige	3.414.719	3.471.759	3.542.365	3.627.858	3.687.589	3.633.019	3.710.303	3.822.625
	Selbständige	1.443.531	1.450.426	1.455.764	1.453.933	1.462.227	1.459.424	1.471.587	1.480.712
	Schüler und Studenten	1.406.152	1.415.197	1.427.998	1.429.627	1.422.640	1.422.621	1.438.246	1.436.330
Allgemeine Unfallversicherungsanstalt		4.856.887	4.927.700	5.012.593	5.101.870	5.154.182	4.501.470	4.594.721	4.690.397
BVAEB - Eisenbahn Bergbau		63.036	64.720	66.453	67.970	69.907	87.026	72.576	76.954
BVAEB - öffentlich Bedienstete		411.336	420.093	429.014	437.348	447.308	467.144	481.252	491.604
SVS - gewerbliche Wirtschaft		-	-	-	-	-	562.188	583.028	596.341
SVS - Landwirtschaft		933.143	924.869	918.067	904.230	901.059	897.236	888.559	884.371

Anerkannte Versicherungsfälle  
nach Versicherungsträgern und Versichertenkategorien  
im Jahre 2022

4.02

Versicherungsträger Versichertenkategorie	Anerkannte Versicherungsfälle		d a v o n					
			Arbeitsunfälle		Wegunfälle		Berufskrankheiten	
	Zahl	davon tödlich	Zahl	davon tödlich	Zahl	davon tödlich	Zahl	davon tödlich
<b>Alle Unfallversicherungsträger</b>	<b>166.160</b>	<b>248</b>	<b>137.582</b>	<b>134</b>	<b>14.462</b>	<b>32</b>	<b>14.116</b>	<b>82</b>
I Unselbständig Erwerbstätige	113.787	196	87.539	96	12.505	29	13.743	71
II Selbständig Erwerbstätige	3.475	41	3.178	32	129	1	168	8
IIIa Schüler und Studenten	45.516	-	44.020	-	1.452	-	44	-
IIIb Sonstige geschützte Personen	3.382	11	2.845	6	376	2	161	3
<b>Allgemeine Unfallversicherungsanstalt</b>	<b>144.074</b>	<b>193</b>	<b>123.156</b>	<b>93</b>	<b>12.389</b>	<b>30</b>	<b>8.529</b>	<b>70</b>
I Unselbständig Erwerbstätige	95.181	182	76.296	87	10.561	28	8.324	67
IIIa Schüler und Studenten	45.516	-	44.020	-	1.452	-	44	-
IIIb Sonstige geschützte Personen	3.377	11	2.840	6	376	2	161	3
<b>BVAEB - Eisenbahn Bergbau</b>	<b>2.927</b>	<b>7</b>	<b>2.609</b>	<b>5</b>	<b>293</b>	<b>-</b>	<b>25</b>	<b>2</b>
I Unselbständig Erwerbstätige	2.927	7	2.609	5	293	-	25	2
<b>BVAEB - öffentlich Bedienstete</b>	<b>15.680</b>	<b>7</b>	<b>8.635</b>	<b>4</b>	<b>1.651</b>	<b>1</b>	<b>5.394</b>	<b>2</b>
I Unselbständig Erwerbstätige	15.679	7	8.634	4	1.651	1	5.394	2
IIIb Sonstige geschützte Personen	1	-	1	-	-	-	-	-
<b>SVS - gewerbliche Wirtschaft</b>	<b>1.251</b>	<b>9</b>	<b>1.049</b>	<b>5</b>	<b>120</b>	<b>1</b>	<b>82</b>	<b>3</b>
II Selbständig Erwerbstätige	1.251	9	1.049	5	120	1	82	3
<b>SVS - Landwirtschaft</b>	<b>2.228</b>	<b>32</b>	<b>2.133</b>	<b>27</b>	<b>9</b>	<b>-</b>	<b>86</b>	<b>5</b>
II Selbständig Erwerbstätige	2.224	32	2.129	27	9	-	86	5
IIIb Sonstige geschützte Personen	4	-	4	-	-	-	-	-

Die Entwicklung der anerkannten Arbeits- und Wegunfälle <sup>1)</sup>  
nach Altersgruppen

2014 - 2022

4.03

Altersgruppe (Jahre)	Bezeichnung	2014	2015	2016	2017	2018	2019	2020	2021	2022
<b>Insgesamt</b>	<b>Arbeitsunfälle davon tödlich</b>	<b>121.673 192</b>	<b>117.350 194</b>	<b>119.169 166</b>	<b>121.761 149</b>	<b>124.491 177</b>	<b>121.260 158</b>	<b>93.006 144</b>	<b>103.957 159</b>	<b>106.572 166</b>
Bis 19	Arbeitsunfälle davon tödlich	11.942 8	11.059 5	12.049 9	11.734 7	11.552 4	11.244 5	8.422 2	9.456 6	9.640 4
20 - 29	Arbeitsunfälle davon tödlich	30.711 19	29.687 32	29.856 22	30.563 22	31.272 22	30.074 18	23.048 14	26.067 21	26.483 25
30 - 39	Arbeitsunfälle davon tödlich	25.191 26	24.201 23	24.576 24	25.310 23	26.244 24	25.919 33	19.923 17	22.384 28	23.315 30
40 - 49	Arbeitsunfälle davon tödlich	27.253 40	25.719 48	25.813 32	25.724 32	25.534 37	24.329 36	18.598 35	20.343 37	20.940 43
50 - 59	Arbeitsunfälle davon tödlich	22.985 55	23.024 49	23.479 40	24.671 43	25.698 51	25.563 35	19.831 48	22.115 45	22.350 37
60 - 69	Arbeitsunfälle davon tödlich	2.774 22	2.944 20	2.752 24	3.084 11	3.505 25	3.484 22	2.694 16	3.134 10	3.326 18
70 und mehr	Arbeitsunfälle davon tödlich	817 22	716 17	644 15	675 11	686 14	647 9	490 12	458 12	518 9

1) Ohne Berufskrankheiten und Unfälle von Schülern und Studenten.

Anerkannte Unfälle von Schülern und Studenten  
nach Tätigkeiten, Alter und nach dem Geschlecht  
im Jahre 2022

4.04

Tätigkeit des Versicherten zur Zeit des Unfalles	Geschl.	Anerkannte Arbeitsunfälle		Altersgruppe				
		Insgesamt	davon tödlich	unter 10	10 - 14	15 - 19	20 - 24	25 und mehr
<b>Alle Tätigkeiten</b>	<b>M+F</b>	<b>45.472</b>	-	<b>11.556</b>	<b>26.062</b>	<b>7.373</b>	<b>315</b>	<b>166</b>
	<b>M</b>	<b>26.056</b>	-	<b>6.962</b>	<b>14.843</b>	<b>4.080</b>	<b>109</b>	<b>62</b>
	<b>F</b>	<b>19.416</b>	-	<b>4.594</b>	<b>11.219</b>	<b>3.293</b>	<b>206</b>	<b>104</b>
<b>davon tödlich</b>	<b>M+F</b>	-	-	-	-	-	-	-
Tätigkeiten sportlicher Art	M	13.140	-	1.950	8.407	2.714	55	14
	F	11.047	-	1.481	7.328	2.163	49	26
Tätigkeiten beim Unterricht	M	4.147	-	1.707	1.834	571	19	16
	F	2.723	-	1.049	1.213	403	37	21
Tätigkeiten außerhalb des Unterrichtes	M	6.853	-	2.810	3.585	451	4	3
	F	3.895	-	1.667	1.865	344	17	2
Tätigkeiten bei außer- schulischen Veranstaltungen	M	1.150	-	323	648	154	12	13
	F	1.065	-	246	523	179	82	35
Wegunfälle gemäß § 175 Abs. 2 ASVG	M	766	-	172	369	190	19	16
	F	686	-	151	290	204	21	20

Die Entwicklung der anerkannten Unfälle  
von Schülern und Studenten nach Tätigkeiten

2019 - 2022

4.05

Tätigkeit des Versicherten zur Zeit des Unfalles	Geschl.	2019	2020	2021	2022
<b>Alle Tätigkeiten</b>	<b>M + F</b>	<b>54.589</b>	<b>23.351</b>	<b>29.215</b>	<b>45.472</b>
	<b>M</b>	<b>30.283</b>	<b>13.127</b>	<b>17.169</b>	<b>26.056</b>
	<b>F</b>	<b>24.306</b>	<b>10.224</b>	<b>12.046</b>	<b>19.416</b>
<b>Davon tödlich</b>	<b>M + F</b>	<b>4</b>	<b>-</b>	<b>-</b>	<b>-</b>
Tätigkeiten sportlicher Art	M + F	31.014	12.540	12.885	24.187
	M	16.242	6.669	7.239	13.140
	F	14.772	5.871	5.646	11.047
Tätigkeiten beim Unterricht	M + F	7.711	3.576	5.312	6.870
	M	4.533	2.109	3.199	4.147
	F	3.178	1.467	2.113	2.723
Tätigkeiten außerhalb des Unterrichtes	M + F	11.547	5.478	8.281	10.748
	M	7.218	3.473	5.233	6.853
	F	4.329	2.005	3.048	3.895
Tätigkeiten bei außer- schulischen Veranstaltungen	M + F	2.403	847	1.537	2.215
	M	1.310	428	872	1.150
	F	1.093	419	665	1.065
Wegunfälle gemäß § 175 Abs. 2 ASVG	M + F	1.914	910	1.200	1.452
	M	980	448	626	766
	F	934	462	574	686

Gliederung der Unfälle von Schülern und Studenten  
nach der Art der Schule (Lehranstalt)  
2015 - 2022

4.06

Bezeichnung	2015	2016	2017	2018	2019	2020	2021	2022
<b>Schüler(Studenten)unfälle insgesamt</b>	<b>54.685</b>	<b>55.032</b>	<b>54.510</b>	<b>53.783</b>	<b>54.589</b>	<b>23.351</b>	<b>29.215</b>	<b>45.472</b>
<b>davon tödlich</b>	<b>7</b>	<b>1</b>	<b>2</b>	<b>1</b>	<b>4</b>	<b>-</b>	<b>-</b>	<b>-</b>
Volksschulen (inkl. Vorschulklassen)	12.981	13.535	13.979	14.008	14.261	6.669	9.710	12.422
Neue Mittelschule (ehem. Hauptschulen)	17.769	17.919	17.450	16.846	16.785	6.645	7.490	13.419
Allgemeinbildende höhere Schulen (inkl. Uni, Hochschulen, Fachhochschulen)	12.344	12.710	12.290	12.339	12.423	5.117	5.772	10.206
Kaufmännische mittlere und höhere Schulen	1.058	1.136	1.100	1.159	1.104	420	449	876
Technische mittlere und höhere Schulen	2.226	2.087	2.112	2.116	2.135	854	1.012	1.723
Polytechnische Schulen	830	820	738	769	767	268	290	482
Sonderschulen	868	852	866	823	864	437	568	682
Sonstige Schulen (inkl. Kindergärten)	6.609	5.973	5.975	5.723	6.250	2.941	3.924	5.662

Die Entwicklung des Rentenstandes nach Versicherungsträgern  
in der Unfallversicherung

Dezember 2018 - Dezember 2022

4.07

Rentenart	Dezember	Unfallversicherung			Allgemeine Unfall-VA		BVAEB - Eisenbahn Bergbau		BVAEB - öffentlich Bedienstete		SVS - gewerbliche Wirtschaft		SVS - Landwirtschaft	
		M + F	Männer	Frauen	Männer	Frauen	Männer	Frauen	Männer	Frauen	Männer	Frauen	Männer	Frauen
Alle Renten	2018	94.808	66.925	27.883	50.807	18.701	2.144	507	3.209	1.290	-	-	10.765	7.385
	2019	93.330	66.123	27.207	50.498	18.399	2.107	486	3.152	1.298	-	-	10.366	7.024
	2020	91.448	64.899	26.549	45.897	16.638	2.319	542	3.103	1.290	3.709	1.414	9.871	6.665
	2021	89.815	63.858	25.957	45.393	16.439	2.261	525	3.056	1.258	3.772	1.401	9.376	6.334
	2022	88.081	62.790	25.291	44.921	16.179	2.197	509	3.031	1.256	3.772	1.393	8.869	5.954
Versehrtenrenten	2018	81.308	65.557	15.751	49.826	9.675	2.119	90	3.171	885	-	-	10.441	5.101
	2019	80.229	64.815	15.414	49.561	9.607	2.089	87	3.118	901	-	-	10.047	4.819
	2020	78.710	63.647	15.063	45.085	8.788	2.299	96	3.070	906	3.622	757	9.571	4.516
	2021	77.411	62.651	14.760	44.621	8.768	2.240	94	3.016	893	3.693	762	9.081	4.243
	2022	76.042	61.621	14.421	44.168	8.725	2.176	90	2.993	904	3.701	776	8.583	3.926
Witwen- (Witwer)renten <sup>1)</sup>	2018	11.478	363	11.115	215	8.250	2	396	11	377	-	-	135	2.092
	2019	11.193	359	10.834	213	8.049	2	385	11	370	-	-	133	2.030
	2020	10.915	348	10.567	196	7.233	2	428	12	360	13	569	125	1.977
	2021	10.656	341	10.315	190	7.077	2	416	12	343	12	552	125	1.927
	2022	10.361	331	10.030	183	6.889	2	405	12	330	13	532	121	1.874
Waisenrenten	2018	2.022	1.005	1.017	766	776	23	21	27	28	-	-	189	192
	2019	1.908	949	959	724	743	16	14	23	27	-	-	186	175
	2020	1.823	904	919	616	617	18	18	21	24	74	88	175	172
	2021	1.748	866	882	582	594	19	15	28	22	67	87	170	164
	2022	1.678	838	840	570	565	19	14	26	22	58	85	165	154

1) Einschließlich Eltern- und Geschwisterrenten.

Die Entwicklung des Rentenstandes in der Unfallversicherung

Dezember 2018 - Dezember 2022

4.08

Bezeichnung	Geschl.	2018		2019		2020		2021		2022	
		Zahl	%	Zahl	%	Zahl	%	Zahl	%	Zahl	%
<b>Unfallversicherung</b>	<b>M + F</b>	<b>94.808</b>	<b>100,00</b>	<b>93.330</b>	<b>100,00</b>	<b>91.448</b>	<b>100,00</b>	<b>89.815</b>	<b>100,00</b>	<b>88.081</b>	<b>100,00</b>
	<b>M</b>	<b>66.925</b>	<b>70,59</b>	<b>66.123</b>	<b>70,85</b>	<b>64.899</b>	<b>70,97</b>	<b>63.858</b>	<b>71,10</b>	<b>62.790</b>	<b>71,29</b>
	<b>F</b>	<b>27.883</b>	<b>29,41</b>	<b>27.207</b>	<b>29,15</b>	<b>26.549</b>	<b>29,03</b>	<b>25.957</b>	<b>28,90</b>	<b>25.291</b>	<b>28,71</b>
<b>Alle Versehrtenrenten</b>	<b>M + F</b>	<b>81.308</b>	<b>100,00</b>	<b>80.229</b>	<b>100,00</b>	<b>78.710</b>	<b>100,00</b>	<b>77.411</b>	<b>100,00</b>	<b>76.042</b>	<b>100,00</b>
	<b>M</b>	<b>65.557</b>	<b>80,63</b>	<b>64.815</b>	<b>80,79</b>	<b>63.647</b>	<b>80,86</b>	<b>62.651</b>	<b>80,93</b>	<b>61.621</b>	<b>81,04</b>
	<b>F</b>	<b>15.751</b>	<b>19,37</b>	<b>15.414</b>	<b>19,21</b>	<b>15.063</b>	<b>19,14</b>	<b>14.760</b>	<b>19,07</b>	<b>14.421</b>	<b>18,96</b>
Teilrenten bis 49 %	M + F	72.583	89,27	71.621	89,27	70.297	89,31	69.204	89,40	68.015	89,44
Teilrenten 50 - 99 %	M + F	6.465	7,95	6.370	7,94	6.228	7,91	6.065	7,83	5.930	7,80
Vollrenten 100 %	M + F	2.260	2,78	2.238	2,79	2.185	2,78	2.142	2,77	2.097	2,76
<b>Alle Hinterbliebenenrenten</b>	<b>M + F</b>	<b>13.500</b>	<b>100,00</b>	<b>13.101</b>	<b>100,00</b>	<b>12.738</b>	<b>100,00</b>	<b>12.404</b>	<b>100,00</b>	<b>12.039</b>	<b>100,00</b>
	<b>M</b>	<b>1.368</b>	<b>10,13</b>	<b>1.308</b>	<b>9,98</b>	<b>1.252</b>	<b>9,83</b>	<b>1.207</b>	<b>9,73</b>	<b>1.169</b>	<b>9,71</b>
	<b>F</b>	<b>12.132</b>	<b>89,87</b>	<b>11.793</b>	<b>90,02</b>	<b>11.486</b>	<b>90,17</b>	<b>11.197</b>	<b>90,27</b>	<b>10.870</b>	<b>90,29</b>
Witwen(Witwer)renten <sup>1)</sup>	M + F	11.478	100,00	11.193	100,00	10.915	100,00	10.656	100,00	10.361	100,00
	M	363	3,16	359	3,21	348	3,19	341	3,20	331	3,19
	F	11.115	96,84	10.834	96,79	10.567	96,81	10.315	96,80	10.030	96,81
Waisenrenten	M + F	2.022	100,00	1.908	100,00	1.823	100,00	1.748	100,00	1.678	100,00
	M	1.005	49,70	949	49,74	904	49,59	866	49,54	838	49,94
	F	1.017	50,30	959	50,26	919	50,41	882	50,46	840	50,06

1) Einschließlich Eltern- und Geschwisterrenten.



Die Höhe der Durchschnittsrenten in der Unfallversicherung  
im Verlauf des Jahres 2022

4.09

Versicherungs- träger	Rentenart	Betrag in Euro			
		März	Juni	September	Dezember
<b>Alle Träger der Unfall- versicherung</b>	<b>Renten insgesamt</b>	<b>507</b>	<b>508</b>	<b>510</b>	<b>511</b>
	Alle Versehrtenrenten	468	469	470	471
	davon Teilrenten bis 49 %	355	355	356	357
	davon Teilrenten 50 - 99 %	1.145	1.152	1.155	1.160
	davon Vollrenten 100 %	2.204	2.213	2.216	2.220
	Witwen(Witwer)renten	798	799	801	803
	Waisenrenten	488	485	489	489
	Eltern(Geschwister)renten	509	509	509	509
Allgemeine Unfall- versicherungs- anstalt	<b>Renten insgesamt</b>	<b>557</b>	<b>558</b>	<b>559</b>	<b>560</b>
	Alle Versehrtenrenten	512	513	513	514
	davon Teilrenten bis 49 %	389	390	390	391
	davon Teilrenten 50 - 99 %	1.227	1.233	1.235	1.240
	davon Vollrenten 100 %	2.309	2.315	2.315	2.322
	Witwen(Witwer)renten	897	899	901	903
	Waisenrenten	541	538	544	542
	Eltern(Geschwister)renten	509	509	509	509
BVAEB - Eisenbahn Bergbau	<b>Renten insgesamt</b>	<b>617</b>	<b>617</b>	<b>617</b>	<b>620</b>
	Alle Versehrtenrenten	570	570	569	571
	davon Teilrenten bis 49 %	416	417	415	417
	davon Teilrenten 50 - 99 %	1.309	1.315	1.315	1.322
	davon Vollrenten 100 %	2.422	2.425	2.431	2.431
	Witwen(Witwer)renten	873	874	880	888
	Waisenrenten	648	663	666	660
BVAEB - öffentlich Bedienstete	<b>Renten insgesamt</b>	<b>610</b>	<b>610</b>	<b>612</b>	<b>613</b>
	Alle Versehrtenrenten	569	569	571	572
	davon Teilrenten bis 49 %	477	477	477	478
	davon Teilrenten 50 - 99 %	1.549	1.550	1.558	1.559
	davon Vollrenten 100 %	3.020	3.021	3.027	3.027
	Witwen(Witwer)renten	1.053	1.055	1.059	1.059
	Waisenrenten	701	698	713	714
SVS - gewerbliche Wirtschaft	<b>Renten insgesamt</b>	<b>397</b>	<b>397</b>	<b>398</b>	<b>399</b>
	Alle Versehrtenrenten	382	382	384	384
	davon Teilrenten bis 49 %	275	274	275	275
	davon Teilrenten 50 - 99 %	945	954	958	967
	davon Vollrenten 100 %	1.721	1.714	1.715	1.721
	Witwen(Witwer)renten	524	526	528	529
	Waisenrenten	358	357	355	352
SVS - Landwirtschaft	<b>Renten insgesamt</b>	<b>295</b>	<b>296</b>	<b>297</b>	<b>297</b>
	Alle Versehrtenrenten	270	270	271	271
	davon Teilrenten bis 49 %	194	194	195	196
	davon Teilrenten 50 - 99 %	803	806	811	814
	davon Vollrenten 100 %	1.546	1.570	1.567	1.542
	Witwen(Witwer)renten	458	459	460	460
	Waisenrenten	312	311	307	310

Stand der Versehrtenrenten  
nach Altersgruppen und

Berichtsmonat:

Betragsangaben in Euro

Altersgruppe (Jahre)	Geschlecht	Monatliche Bruttoleistung		Versehrtenrenten		
		Insgesamt	pro Rente	Zahl	Betrag	Durch- schnitt
<b>Insgesamt</b>	<b>M + F</b>	<b>35.829.780,81</b>	<b>471</b>	<b>76.042</b>	<b>32.540.029,71</b>	<b>428</b>
	<b>M</b>	<b>31.297.482,00</b>	<b>508</b>	<b>61.621</b>	<b>28.328.024,06</b>	<b>460</b>
	<b>F</b>	<b>4.532.298,81</b>	<b>314</b>	<b>14.421</b>	<b>4.212.005,65</b>	<b>292</b>
Bis 14	M + F	-	-	-	-	-
	M	-	-	-	-	-
	F	-	-	-	-	-
15 - 19	M + F	24.900,96	336	74	21.153,02	286
	M	19.647,62	312	63	17.069,69	271
	F	5.253,34	478	11	4.083,33	371
20 - 29	M + F	489.108,74	494	991	433.293,15	437
	M	414.257,13	510	812	367.447,21	453
	F	74.851,61	418	179	65.845,94	368
30 - 39	M + F	1.769.724,84	520	3.406	1.572.071,42	462
	M	1.560.225,91	531	2.936	1.389.922,64	473
	F	209.498,93	446	470	182.148,78	388
40 - 49	M + F	3.822.337,50	501	7.626	3.461.055,41	454
	M	3.403.544,38	521	6.538	3.081.019,41	471
	F	418.793,12	385	1.088	380.036,00	349
50 - 59	M + F	9.026.217,68	500	18.045	8.194.531,56	454
	M	7.964.926,62	527	15.109	7.206.647,13	477
	F	1.061.291,06	361	2.936	987.884,43	336
60 - 69	M + F	9.943.265,01	509	19.528	9.025.210,58	462
	M	8.696.777,47	540	16.091	7.858.148,30	488
	F	1.246.487,54	363	3.437	1.167.062,28	340
70 und mehr	M + F	10.754.226,08	408	26.372	9.832.714,57	373
	M	9.238.102,87	460	20.072	8.407.769,68	419
	F	1.516.123,21	241	6.300	1.424.944,89	226

und Zahl der Zuschüsse  
nach dem Geschlecht

Dezember 2022

4.10

Zusatzrenten für Schwerversehrte			Kinderzuschüsse		
Zahl	Betrag	Durchschnitt	Zahl	Betrag	Durchschnitt
<b>8.210</b>	<b>3.201.106,25</b>	<b>390</b>	<b>1.237</b>	<b>88.644,85</b>	<b>72</b>
<b>7.123</b>	<b>2.887.283,08</b>	<b>405</b>	<b>1.137</b>	<b>82.174,86</b>	<b>72</b>
<b>1.087</b>	<b>313.823,17</b>	<b>289</b>	<b>100</b>	<b>6.469,99</b>	<b>65</b>
-	-	-	-	-	-
-	-	-	-	-	-
-	-	-	-	-	-
10	3.747,94	375	-	-	-
8	2.577,93	322	-	-	-
2	1.170,01	585	-	-	-
132	54.953,54	416	12	862,05	72
108	46.100,49	427	10	709,43	71
24	8.853,05	369	2	152,62	76
398	182.991,92	460	202	14.661,50	73
334	157.480,94	471	174	12.822,33	74
64	25.510,98	399	28	1.839,17	66
742	328.225,21	442	464	33.056,88	71
638	292.143,06	458	424	30.381,91	72
104	36.082,15	347	40	2.674,97	67
1.929	801.145,21	415	423	30.540,91	72
1.708	729.169,21	427	401	29.110,28	73
221	71.976,00	326	22	1.430,63	65
2.211	910.181,49	412	111	7.872,94	71
1.964	830.943,19	423	107	7.685,98	72
247	79.238,30	321	4	186,96	47
2.788	919.860,94	330	25	1.650,57	66
2.363	828.868,26	351	21	1.464,93	70
425	90.992,68	214	4	185,64	46

Renten in der Unfallversicherung  
nach Versichertenkategorien

Berichtsmonat: Dezember 2022

Betragsangaben in Euro

4.11

Versichertenkategorie	Bezeichnung	Alle Renten	Versehrten- renten	Witwen- (Witwer-) renten	Waisen- renten	Eltern- (Geschwister-) renten
<b>Alle Kategorien</b>	<b>Zahl der Renten</b>	<b>88.081</b>	<b>76.042</b>	<b>10.357</b>	<b>1.678</b>	<b>4</b>
	<b>Monatliche Bruttoleistung</b>	<b>44.965.855,38</b>	<b>35.829.780,81</b>	<b>8.313.775,20</b>	<b>820.264,26</b>	<b>2.035,11</b>
	<b>Durchschnitt</b>	<b>511</b>	<b>471</b>	<b>803</b>	<b>489</b>	<b>509</b>
Unselbständige	Zahl der Renten	64.898	56.384	7.330	1.180	4
	Monatliche Bruttoleistung	36.439.586,65	29.148.787,99	6.634.648,38	654.115,17	2.035,11
	Durchschnitt	561	517	905	554	509
Selbständige	Zahl der Renten	19.928	16.932	2.535	461	-
	Monatliche Bruttoleistung	6.440.148,63	5.086.225,28	1.204.963,61	148.959,74	-
	Durchschnitt	323	300	475	323	-
Schüler und Studenten	Zahl der Renten	181	177	1	3	-
	Monatliche Bruttoleistung	152.753,16	151.439,32	390,89	922,95	-
	Durchschnitt	844	856	391	308	-
Sonstige geschützte Personen	Zahl der Renten	3.074	2.549	491	34	-
	Monatliche Bruttoleistung	1.933.366,94	1.443.328,22	473.772,32	16.266,40	-
	Durchschnitt	629	566	965	478	-

## Rentenstände und Rentenbewegung in der Unfallversicherung im Jahre 2022

Betragsangaben in Euro

4.12

Rentenart	Geschl.	Stand im Dezember des Vorjahres			Zugänge *) im Berichtsjahr		Abgänge *) im Berichtsjahr			Stand im Dezember des Berichtsjahres		
		Zahl der Renten	Monatliche Bruttoleistung	Durchschnitt	Neuzuerkennungen	Sonstige	Tod	1)	Sonstige	Zahl der Renten	Monatliche Bruttoleistung	Durchschnitt
<b>Alle Renten</b>	<b>M + F</b>	<b>89.815</b>	<b>44.604.804,21</b>	<b>497</b>	<b>7.332</b>	-	<b>2.591</b>	-	<b>6.475</b>	<b>88.081</b>	<b>44.965.855,38</b>	<b>511</b>
	<b>M</b>	<b>63.858</b>	<b>31.541.829,34</b>	<b>494</b>	<b>5.356</b>	-	<b>1.766</b>	-	<b>4.658</b>	<b>62.790</b>	<b>31.882.267,14</b>	<b>508</b>
	<b>F</b>	<b>25.957</b>	<b>13.062.974,87</b>	<b>503</b>	<b>1.976</b>	-	<b>825</b>	-	<b>1.817</b>	<b>25.291</b>	<b>13.083.588,24</b>	<b>517</b>
Versehrtenrenten	M + F	77.411	35.448.131,53	458	7.065	-	2.212	-	6.222	76.042	35.829.780,81	471
	M	62.651	30.955.188,29	494	5.277	-	1.741	-	4.566	61.621	31.297.482,00	508
	F	14.760	4.492.943,24	304	1.788	-	471	-	1.656	14.421	4.532.298,81	314
Witwen-(Witwer)renten	M + F	10.652	8.317.143,36	781	149	-	366	-	78	10.357	8.313.775,20	803
	M	340	167.981,30	494	12	-	19	-	3	330	171.099,95	518
	F	10.312	8.149.162,06	790	137	-	347	-	75	10.027	8.142.675,25	812
Waisenrenten	M + F	1.748	837.530,20	479	118	-	13	-	175	1.678	820.264,26	489
	M	866	418.243,12	483	67	-	6	-	89	838	413.261,06	493
	F	882	419.287,08	475	51	-	7	-	86	840	407.003,20	485
Eltern- und Geschwisterrenten	M + F	4	1.999,12	500	-	-	-	-	-	4	2.035,11	509
	M	1	416,63	417	-	-	-	-	-	1	424,13	424
	F	3	1.582,49	527	-	-	-	-	-	3	1.610,98	537

1) Versehrtenrenten: Zunahme der Erwerbsfähigkeit;  
Witwen(Witwer)renten: Wiederverheiratung;  
Waisenrenten: Vollendung des 18. Lebensjahres,  
Wegfall der Voraussetzungen für die Weitergewährung;  
Eltern- und Geschwisterrenten: Wegfall der Bedürftigkeit bzw.  
Vollendung des 18. Lebensjahres,  
Wegfall der Voraussetzungen für die Weitergewährung.

\*) 2022: Aufteilung der Zu- bzw. Abgänge nicht möglich.

Neuzugänge an Versehrtenrenten nach Altersgruppen  
im Jahre 2022

4.13

Altersgruppe (Jahre)	Neuzugänge an Versehrtenrenten											
	Insgesamt	mit einer Minderung der Erwerbsfähigkeit in Prozenten										
		- 19	20 - 24	25 - 29	30 - 39	40 - 49	50 - 59	60 - 69	70 - 79	80 - 89	90 - 99	100
<b>Insgesamt</b>	<b>7.065</b>	<b>15</b>	<b>5.946</b>	<b>247</b>	<b>286</b>	<b>81</b>	<b>33</b>	<b>21</b>	<b>24</b>	<b>8</b>	<b>6</b>	<b>398</b>
Bis 14	-	-	-	-	-	-	-	-	-	-	-	-
15 - 19	154	-	139	3	4	1	-	-	-	-	-	7
20 - 29	852	-	749	30	34	4	1	1	2	1	-	30
30 - 39	1.223	1	1.070	31	27	12	5	7	2	1	2	65
40 - 49	1.628	4	1.400	56	68	14	7	2	7	2	-	68
50 - 54	1.094	1	920	31	45	11	7	-	5	1	1	72
55 - 59	1.280	3	1.038	58	65	19	8	6	7	1	2	73
60 - 64	629	5	513	29	29	14	3	2	1	-	1	32
65 - 69	101	1	72	7	7	3	-	-	-	-	-	11
70 und mehr	104	-	45	2	7	3	2	3	-	2	-	40

## ***Kapitel 5***

### ***Gebarungsergebnisse***

## 5.0 Vorbemerkungen

Die *Erfolgsrechnungen* der Sozialversicherungsträger sind Aufwands- und Ertragsrechnungen, in denen sämtliche Erträge und sämtliche Aufwendungen eines Kalenderjahres ausgewiesen werden. Die Erfolgsrechnungen geben Auskunft über die Art, die Höhe und die Quelle der Aufwendungen und Erträge.

Das Rechnungswesen der Sozialversicherungsträger ist durch die doppelte Buchhaltung mit dem Rechnungswesen von privatwirtschaftlichen Unternehmen vergleichbar.

Für das Rechnungswesen der einzelnen Sozialversicherungsträger gibt es einheitliche Kriterien. Grundlage sind die vom Bundesminister für Soziales, Gesundheit, Pflege und Konsumentenschutz nach Anhörung des Dachverbandes herauszugebenden *Weisungen für die Rechnungslegung und Rechnungsführung* der Sozialversicherungsträger und des Dachverbandes.

Das für die gesamte Sozialversicherung ausgewiesene *Gebarungsvolumen* ist die Summe der Erfolgsrechnungen aller Sozialversicherungsträger und beinhaltet auch die Transferzahlungen innerhalb der Sozialversicherung. Beispiele für solche Transferzahlungen sind die Beiträge zur Krankenversicherung der Pensionisten sowie Ersätze für Leistungsaufwendungen. Die entsprechenden Zahlungen scheinen bei den Pensionsversicherungsträgern bzw. bei den Unfallversicherungsträgern als Aufwendungen und bei den Krankenversicherungsträgern als Erträge auf.

## 5.1 Gebarungsergebnisse der Sozialversicherungsträger

(Tab. 5.01 - 5.26)

Das endgültige Gebarungsergebnis 2022 der Sozialversicherungsträger ergab Gesamteinnahmen in der Höhe von 77.192 Millionen Euro, denen Gesamtausgaben in der Höhe von 77.519 Millionen Euro gegenüberstanden. Die folgende Tabelle informiert über das Gebarungsergebnis des Jahres 2022 nach Versicherungsbereichen:



**Gebarung der Sozialversicherung  
im Jahre 2022**

Versicherungsbereich	Einnahmen in Millionen Euro	Ausgaben	
		in Millionen Euro	in % der Einnahmen
<b>Sozialversicherung insgesamt</b>	<b>77.192</b>	<b>77.519</b>	<b>100,4</b>
Krankenversicherung	22.735	23.146	101,8
Pensionsversicherung	52.577	52.581	100,0
Unfallversicherung	1.880	1.792	95,3

Die Mittel der Sozialversicherung werden in erster Linie durch Beiträge für Versicherte aufgebracht. Im Jahre 2022 betragen die Beiträge für Versicherte 62.024 Millionen Euro.

Soweit die Beiträge für Versicherte in der Pensionsversicherung nicht zur vollen Deckung der Ausgaben ausreichen, besteht eine Ausfallhaftung des Bundes. Der vom Bund zu leistende Beitrag zur Finanzierung der Sozialversicherung betrug im Jahre 2022 9.747 Millionen Euro.

Weitere Mittel fließen den Sozialversicherungsträgern auch aus Kostenbeteiligungen der Versicherten, aus Leistungsersätzen wie z.B. Ersätze für Ausgleichszulagen etc. zu. Diese Einnahmen betragen im Jahre 2022 5.421 Millionen Euro.

**Einnahmen in der Sozialversicherung 2022**  
**Gesamteinnahmen: 77.192 Mio.€ = 100 %**

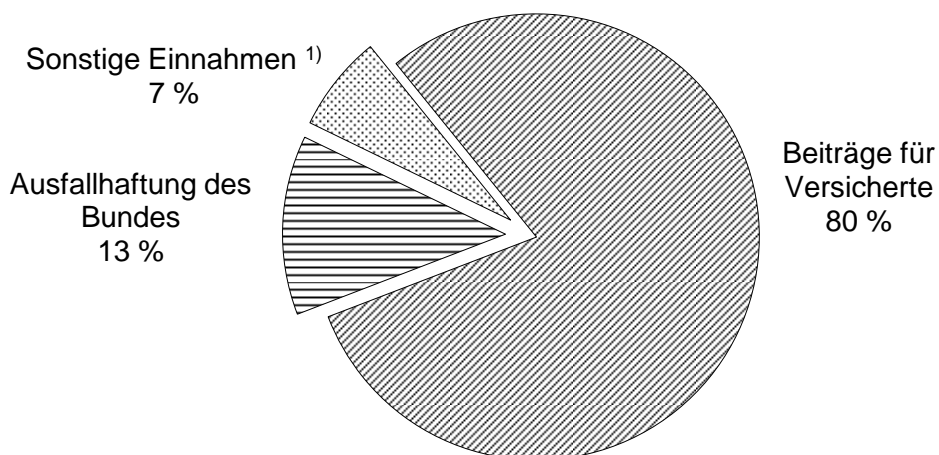

<sup>1)</sup> Ersätze für Ausgleichszulagen, sonstige Leistungsersätze, Rezeptgebühren und andere Kostenbeteiligungen.

G e b a r u n g  
der österreichischen Sozialversicherung

1998 - 2022

Angaben in Euro

5.01

Jahr	Gesamt- einnahmen	Gesamt- ausgaben	Saldo	Von den Gesamtausgaben sind	
				Geld-	Sach-
				leistungen	
1998	30.709.941.353,00	30.645.007.667,00	+ 64.933.686,00	19.879.663.452,00	9.459.879.726,00
1999	31.859.736.270,00	32.114.382.681,00	- 254.646.411,00	20.752.113.690,00	10.028.951.476,00
2000	33.253.896.645,00	33.529.543.324,00	- 275.646.679,00	21.644.840.229,00	10.417.616.549,00
2001	34.688.372.109,00	34.728.653.460,00	- 40.281.351,00	22.446.654.611,00	10.901.092.070,00
2002	35.768.531.047,00	35.846.829.282,00	- 78.298.235,00	23.120.754.521,00	11.287.120.821,00
2003	36.802.421.144,00	36.901.017.891,00	- 98.596.747,00	23.810.244.786,00	11.571.491.988,00
2004	37.848.844.713,00	38.011.315.492,00	- 162.470.779,00	24.348.113.954,00	12.134.472.931,00
2005	39.374.257.256,00	39.440.946.185,00	- 66.688.929,00	25.138.758.816,00	12.555.165.795,00
2006	40.960.512.988,00	41.017.314.934,00	- 56.801.946,00	26.285.426.737,00	13.097.938.933,00
2007	42.791.263.537,00	43.105.024.634,00	- 313.761.097,00	27.468.142.140,00	13.869.649.839,00
2008	45.283.006.730,00	45.329.795.884,00	- 46.789.154,00	28.934.723.128,00	14.575.895.061,00
2009	47.444.678.852,00	47.270.515.058,00	+ 174.163.794,00	30.415.234.222,00	15.025.144.621,00
2010	49.085.890.532,00	48.700.166.718,00	+ 385.723.814,00	31.686.052.445,00	15.214.296.751,00
2011	50.501.365.409,35	50.176.438.366,80	+ 324.927.042,55	32.691.756.173,58	15.666.196.845,84
2012	52.579.151.586,53	52.366.161.350,55	+ 212.990.235,98	34.188.750.257,96	16.255.445.886,76
2013	54.594.055.780,99	54.352.370.574,09	+ 241.685.206,90	35.595.601.276,09	16.723.772.574,68
2014	56.453.408.891,33	56.382.065.904,37	+ 71.342.986,96	36.946.268.297,75	17.357.699.891,51
2015	58.246.843.674,13	58.259.050.446,70	- 12.206.772,57	37.885.682.307,91	18.082.937.191,34
2016	60.228.577.856,31	60.117.216.400,07	+ 111.361.456,24	38.817.292.997,30	18.661.494.038,92
2017	61.725.809.828,97	61.640.407.073,73	+ 85.402.755,24	39.755.480.037,58	19.380.227.784,95
2018	64.193.822.760,86	63.933.570.467,39	+ 260.252.293,47	41.227.658.174,83	20.208.686.878,28
2019	66.700.003.903,12	66.808.033.700,88	- 108.029.797,76	43.097.457.616,30	21.164.664.714,73
2020	69.303.969.641,24	69.357.518.866,09	- 53.549.224,85	45.426.360.264,85	21.420.339.610,67
2021	72.764.676.059,97	72.831.974.656,84	- 67.298.596,87	47.550.560.097,54	22.766.305.836,38
2022	77.192.419.948,75	77.519.213.059,85	- 326.793.111,10	49.950.713.949,54	24.396.580.680,07

Gebarungsübersicht 2022  
Sozialversicherung insgesamt

5.02

Versicherungsbereich (Versicherungsträger)	Einnahmen	Ausgaben	Saldo	Ausgaben in % der Einnahmen
	in Euro			
<b>Sozialversicherung insgesamt</b>	<b>77.192.419.948,75</b>	<b>77.519.213.059,85</b>	<b>- 326.793.111,10</b>	<b>100,4</b>
<b>Krankenversicherung</b>	<b>22.735.244.716,82</b>	<b>23.146.185.733,07</b>	<b>- 410.941.016,25</b>	<b>101,8</b>
Österreichische Gesundheitskasse	17.414.297.238,58	17.663.677.102,42	- 249.379.863,84	101,4
VA öffentlich Bediensteter, Eisenbahnen und Bergbau	3.087.377.155,81	3.257.578.183,53	- 170.201.027,72	105,5
Sozialversicherungsanstalt der Selbständigen	2.233.570.322,43	2.224.930.447,12	+ 8.639.875,31	99,6
<b>Pensionsversicherung</b>	<b>52.577.279.799,54</b>	<b>52.581.577.785,16</b>	<b>- 4.297.985,62</b>	<b>100,0</b>
<i>Pensionsversicherung der Unselbständigen</i>	<i>44.909.689.725,96</i>	<i>44.913.189.725,96</i>	<i>- 3.500.000,00</i>	<i>100,0</i>
Pensionsversicherungsanstalt	43.961.618.808,78	43.965.118.808,78	- 3.500.000,00	100,0
VA öffentlich Bediensteter, Eisenbahnen und Bergbau	948.070.917,18	948.070.917,18	-	100,0
Sozialversicherungsanstalt der Selbständigen	7.667.590.073,58	7.668.388.059,20	- 797.985,62	100,0
<b>Unfallversicherung</b>	<b>1.879.895.432,39</b>	<b>1.791.449.541,62</b>	<b>+ 88.445.890,77</b>	<b>95,3</b>
Allgemeine Unfallversicherungsanstalt	1.566.892.604,86	1.547.475.720,39	+ 19.416.884,47	98,8
VA öffentlich Bediensteter, Eisenbahnen und Bergbau	120.536.608,54	96.802.840,52	+ 23.733.768,02	80,3
Sozialversicherungsanstalt der Selbständigen	192.466.218,99	147.170.980,71	+ 45.295.238,28	76,5

Die Entwicklung der Einnahmen und Ausgaben  
in der österreichischen Sozialversicherung

2021 - 2022

5.03

Versicherungsbereich	Einnahmen			Ausgaben		
	2021	2022	Veränderung in %	2021	2022	Veränderung in %
	in Euro			in Euro		
<b>Sozialversicherung insgesamt</b>	<b>72.764.676.059,97</b>	<b>77.192.419.948,75</b>	<b>+ 6,1</b>	<b>72.831.974.656,84</b>	<b>77.519.213.059,85</b>	<b>+ 6,4</b>
<b>Krankenversicherung</b>	<b>21.422.415.829,37</b>	<b>22.735.244.716,82</b>	<b>+ 6,1</b>	<b>21.540.690.598,36</b>	<b>23.146.185.733,07</b>	<b>+ 7,5</b>
Österreichische Gesundheitskasse	16.325.087.010,36	17.414.297.238,58	+ 6,7	16.417.301.031,22	17.663.677.102,42	+ 7,6
VA öffentlich Bediensteter, Eisenbahnen und Bergbau	2.954.309.366,96	3.087.377.155,81	+ 4,5	3.095.821.960,87	3.257.578.183,53	+ 5,2
Sozialversicherungsanstalt der Selbständigen	2.143.019.452,05	2.233.570.322,43	+ 4,2	2.027.567.606,27	2.224.930.447,12	+ 9,7
<b>Pensionsversicherung</b>	<b>49.576.266.933,05</b>	<b>52.577.279.799,54</b>	<b>+ 6,1</b>	<b>49.581.173.859,23</b>	<b>52.581.577.785,16</b>	<b>+ 6,1</b>
Pensionsversicherungsanstalt	41.406.199.935,66	43.961.618.808,78	+ 6,2	41.409.699.935,66	43.965.118.808,78	+ 6,2
VA öffentlich Bediensteter, Eisenbahnen und Bergbau	912.974.968,43	948.070.917,18	+ 3,8	912.974.968,43	948.070.917,18	+ 3,8
Sozialversicherungsanstalt der Selbständigen	7.257.092.028,96	7.667.590.073,58	+ 5,7	7.258.498.955,14	7.668.388.059,20	+ 5,6
<b>Unfallversicherung</b>	<b>1.765.993.297,55</b>	<b>1.879.895.432,39</b>	<b>+ 6,4</b>	<b>1.710.110.199,25</b>	<b>1.791.449.541,62</b>	<b>+ 4,8</b>
Allgemeine Unfallversicherungsanstalt	1.458.648.167,78	1.566.892.604,86	+ 7,4	1.465.826.853,99	1.547.475.720,39	+ 5,6
VA öffentlich Bediensteter, Eisenbahnen und Bergbau	115.401.484,91	120.536.608,54	+ 4,4	93.490.327,63	96.802.840,52	+ 3,5
Sozialversicherungsanstalt der Selbständigen	191.943.644,86	192.466.218,99	+ 0,3	150.793.017,63	147.170.980,71	- 2,4

Aufgliederung der Einnahmen  
Sozialversicherung insgesamt  
2018 - 2022

Angaben in Euro

5.04

Versicherungsbereich	Jahr	Gesamt- einnahmen	d a v o n			
			Beiträge		Sonstige Beiträge <sup>2)</sup>	Sonstige Einnahmen
			für Versicherte	des Bundes <sup>1)</sup>		
<b>Sozialversicherung i n s g e s a m t</b>	<b>2018</b>	<b>64.193.822.760,86</b>	<b>52.659.347.836,19</b>	<b>6.830.775.467,73</b>	<b>355.974.642,07</b>	<b>4.347.724.814,87</b>
	<b>2019</b>	<b>66.700.003.903,12</b>	<b>55.135.479.655,50</b>	<b>6.868.613.112,81</b>	<b>367.107.288,01</b>	<b>4.328.803.846,80</b>
	<b>2020</b>	<b>69.303.969.641,24</b>	<b>56.045.955.174,41</b>	<b>8.505.513.297,38</b>	-	<b>4.752.501.169,45</b>
	<b>2021</b>	<b>72.764.676.059,97</b>	<b>58.635.116.267,97</b>	<b>9.005.066.194,85</b>	-	<b>5.124.493.597,15</b>
	<b>2022</b>	<b>77.192.419.948,75</b>	<b>62.024.228.429,50</b>	<b>9.746.607.991,90</b>	-	<b>5.421.583.527,35</b>
Krankenversicherung der Unselbständigen	2018	17.495.246.241,62	14.316.593.848,25	-	355.974.642,07	2.822.677.751,30
	2019	18.059.377.950,36	14.885.950.634,31	-	367.107.288,01	2.806.320.028,04
	2020	18.388.509.887,92	15.235.104.323,15	-	-	3.153.405.564,77
	2021	19.279.396.377,32	15.867.326.539,57	-	-	3.412.069.837,75
	2022	20.501.674.394,39	16.796.823.605,90	-	-	3.704.850.788,49
Krankenversicherung der Selbständigen	2018	1.864.324.114,70	1.594.273.849,45	-	-	270.050.265,25
	2019	1.937.159.786,49	1.667.564.732,30	-	-	269.595.054,19
	2020	1.966.107.577,35	1.668.024.410,15	-	-	298.083.167,20
	2021	2.143.019.452,05	1.804.028.179,20	-	-	338.991.272,85
	2022	2.233.570.322,43	1.898.353.094,19	-	-	335.217.228,24
Pensionsversicherung der Unselbständigen	2018	36.678.647.715,68	31.754.664.860,58	4.054.999.875,37	-	868.982.979,73
	2019	38.331.932.740,84	33.470.100.237,02	3.981.132.645,01	-	880.699.858,81
	2020	40.303.096.264,15	34.258.454.352,26	5.136.755.051,21	-	907.886.860,68
	2021	42.319.174.904,09	35.564.772.817,51	5.787.774.273,74	-	966.627.812,84
	2022	44.909.689.725,96	37.689.277.339,31	6.241.973.146,60	-	978.439.240,05
Pensionsversicherung der Selbständigen	2018	6.415.003.823,24	3.310.034.327,90	2.775.775.592,36	-	329.193.902,98
	2019	6.675.977.248,68	3.465.367.505,30	2.887.480.467,80	-	323.129.275,58
	2020	6.953.513.194,87	3.237.603.119,16	3.368.758.246,17	-	347.151.829,54
	2021	7.257.092.028,96	3.685.361.394,43	3.217.291.921,11	-	354.438.713,42
	2022	7.667.590.073,58	3.819.030.577,44	3.504.634.845,30	-	343.924.650,84
Unfallversicherung	2018	1.740.600.865,62	1.683.780.950,01	-	-	56.819.915,61
	2019	1.695.556.176,75	1.646.496.546,57	-	-	49.059.630,18
	2020	1.692.742.716,95	1.646.768.969,69	-	-	45.973.747,26
	2021	1.765.993.297,55	1.713.627.337,26	-	-	52.365.960,29
	2022	1.879.895.432,39	1.820.743.812,66	-	-	59.151.619,73

1) Im Bereich der Pensionsversicherung Ausfallhaftung des Bundes.

2) Mittel aus den Ausgleichsfonds gemäß § 447a ASVG.

Aufgliederung der Ausgaben  
Sozialversicherung insgesamt

2018 - 2022

Angaben in Euro

5.05

Versicherungsbereich	Jahr	Gesamt- ausgaben	d a v o n			
			Geld-	Sach-	Verwaltungs- und Verrechnungs- aufwand	Sonstige Ausgaben
<b>Sozialversicherung i n s g e s a m t</b>	<b>2018</b>	<b>63.933.570.467,39</b>	<b>41.227.658.174,83</b>	<b>20.208.686.878,28</b>	<b>1.256.183.400,47</b>	<b>1.241.042.013,81</b>
	<b>2019</b>	<b>66.808.033.700,88</b>	<b>43.097.457.616,30</b>	<b>21.164.664.714,73</b>	<b>1.324.291.734,31</b>	<b>1.221.619.635,54</b>
	<b>2020</b>	<b>69.357.518.866,09</b>	<b>45.426.360.264,85</b>	<b>21.420.339.610,67</b>	<b>1.354.958.271,39</b>	<b>1.155.860.719,18</b>
	<b>2021</b>	<b>72.831.974.656,84</b>	<b>47.550.560.097,54</b>	<b>22.766.305.836,38</b>	<b>1.381.859.189,93</b>	<b>1.133.249.532,99</b>
	<b>2022</b>	<b>77.519.213.059,85</b>	<b>49.950.713.949,54</b>	<b>24.396.580.680,07</b>	<b>1.438.768.957,49</b>	<b>1.733.149.472,75</b>
Krankenversicherung der Unselbständigen	2018	17.387.258.976,30	1.591.726.210,47	14.949.443.221,18	388.854.398,32	457.235.146,33
	2019	18.203.545.592,67	1.691.525.533,23	15.685.654.567,24	416.898.104,37	409.467.387,83
	2020	18.466.432.688,05	1.696.156.363,33	15.939.125.151,78	440.078.295,33	391.072.877,61
	2021	19.513.122.992,09	1.754.164.881,28	16.943.822.385,11	449.668.662,79	365.467.062,91
	2022	20.921.255.285,95	1.902.787.884,15	18.170.476.215,87	465.476.771,83	382.514.414,10
Krankenversicherung der Selbständigen	2018	1.804.407.636,74	66.591.352,91	1.597.642.341,66	99.520.385,82	40.653.556,35
	2019	1.911.140.863,26	72.495.387,25	1.687.368.731,38	108.012.950,94	43.263.793,69
	2020	1.938.564.167,91	75.673.086,40	1.725.813.855,19	108.712.683,03	28.364.543,29
	2021	2.027.567.606,27	74.357.516,99	1.814.918.598,24	107.213.073,60	31.078.417,44
	2022	2.224.930.447,12	75.523.725,51	1.995.633.354,82	112.235.869,80	41.537.496,99
Pensionsversicherung der Unselbständigen	2018	36.682.747.715,68	33.177.424.572,05	2.408.715.984,95	516.439.101,99	580.168.056,69
	2019	38.336.032.740,84	34.676.994.575,01	2.509.088.203,16	531.665.445,21	618.284.517,46
	2020	40.307.096.264,15	36.696.747.717,71	2.461.141.478,08	539.994.059,47	609.213.008,89
	2021	42.322.674.904,09	38.478.667.656,67	2.673.936.321,99	558.847.583,51	611.223.341,92
	2022	44.913.189.725,96	40.422.347.892,85	2.827.673.339,16	582.196.891,98	1.080.971.601,97
Pensionsversicherung der Selbständigen	2018	6.407.613.789,05	5.641.721.346,52	567.925.464,25	124.155.732,43	73.811.245,85
	2019	6.669.581.041,51	5.879.103.215,20	585.899.813,52	134.404.033,31	70.173.979,48
	2020	6.953.690.829,56	6.188.791.831,88	581.524.630,64	132.740.382,91	50.633.984,13
	2021	7.258.498.955,14	6.463.118.464,14	616.409.660,28	128.463.418,95	50.507.411,77
	2022	7.668.388.059,20	6.749.662.634,59	644.755.879,83	126.529.820,82	147.439.723,96
Unfallversicherung	2018	1.651.542.349,62	750.194.692,88	684.959.866,24	127.213.781,91	89.174.008,59
	2019	1.687.733.462,60	777.338.905,61	696.653.399,43	133.311.200,48	80.429.957,08
	2020	1.691.734.916,42	768.991.265,53	712.734.494,98	133.432.850,65	76.576.305,26
	2021	1.710.110.199,25	780.251.578,46	717.218.870,76	137.666.451,08	74.973.298,95
	2022	1.791.449.541,62	800.391.812,44	758.041.890,39	152.329.603,06	80.686.235,73

## Mittel der Sozialversicherung im Vergleich zum Bruttoinlandsprodukt und Bundesbudget

1956 - 2022

5.06

Jahr	Brutto- inlandsprodukt <sup>1)</sup>	Bundesbudget <sup>2)</sup>	Mittel der Sozialversicherung		
	in Millionen Euro		in Mio. Euro	in Prozent des	
				Brutto- inlandsproduktes	Bundes- budgets
1956	8.670	2.260	642	7,4	28,4
1961	13.134	3.633	1.224	9,3	33,7
1966	19.515	5.251	2.222	11,4	42,3
1971	30.495	8.181	3.743	12,3	45,8
1976	55.431	16.126	7.486	13,5	46,4
1981	81.370	24.669	11.634	14,3	47,2
1986	108.752	36.219	16.325	15,0	45,1
1991	145.949	45.047	22.187	15,2	49,3
1996	182.133	54.853	28.658	15,7	52,2
2001	220.525	60.409	34.728	15,7	57,5
2006	267.824	70.561	41.018	15,3	58,1
2011	310.129	67.814	50.501	16,3	74,5
2014	333.146	74.653	56.454	16,9	75,6
2015	344.269	74.590	58.259	16,9	78,1
2016	357.608	76.309	60.228	16,8	78,9
2017	369.362	77.457	61.726	16,7	79,7
2018	385.274	77.983	64.194	16,7	82,3
2019	397.170	80.357	66.808	16,8	83,1
2020	381.042	81.685	69.358	18,2	84,9
2021	406.149	103.967	72.832	17,9	70,1
2022 <sup>3)</sup>	447.062	107.504	77.519	17,3	72,1

1) Quelle: Statistik Austria; Konzept ESVG.

2) Durch die neue Haushaltsordnung ab dem Jahre 1988 mit den Vorjahren nur bedingt vergleichbar.

3) Bruttoinlandsprodukt und Bundesbudget = vorläufige Zahlen.  
Bundesbudget ohne COVID-19-Krisenbewältigung.

Öffentliche Mittel für  
1998 -

Angaben in Euro

Jahr	Bundesbeitrag <sup>1)</sup> für				
	KV der Bauern	PV der Unselbständigen	PV der gewerblich Selbständigen	PV der Bauern <sup>2)</sup>	UV der Bauern
1998	44.621.120,00	2.356.651.744,00	928.551.267,00	839.238.171,00	24.460.586,00
1999	45.328.590,00	2.624.985.138,00	957.180.948,00	878.407.230,00	24.533.695,00
2000	48.159.343,00	2.211.487.177,00	1.016.180.243,00	929.441.073,00	25.261.222,00
2001	-	2.377.420.351,00	738.122.853,00	989.316.839,00	25.856.532,00
2002	-	2.691.259.282,00	1.039.262.637,00	1.031.024.745,00	25.922.208,00
2003	-	3.550.492.062,00	1.019.526.498,00	1.027.478.073,00	26.390.645,00
2004	-	3.797.924.570,00	1.038.596.097,00	1.066.660.953,00	26.515.130,00
2005	-	2.637.396.931,00	708.722.307,00	961.014.160,00	26.965.658,00
2006	-	2.720.410.889,00	656.742.752,00	1.009.715.993,00	27.252.038,00
2007	-	2.666.861.393,00	705.057.438,00	1.066.729.166,00	27.595.196,00
2008	-	2.982.344.969,00	773.876.494,00	1.147.739.367,00	28.000.621,00
2009	-	3.900.490.547,00	812.973.024,00	1.214.383.024,00	28.387.744,00
2010	-	4.166.691.292,00	1.061.049.484,00	1.253.833.321,00	28.574.879,00
2011	-	4.276.839.843,32	1.049.315.228,22	1.277.191.664,78	-
2012	-	4.822.019.739,24	1.125.920.282,17	1.343.246.122,10	-
2013	-	4.957.825.704,97	1.045.523.265,42	1.387.769.394,17	-
2014	-	4.968.560.259,09	1.309.155.412,12	1.437.562.447,40	-
2015	-	4.752.554.371,28	1.272.225.392,04	1.464.091.228,33	-
2016	-	4.665.726.290,78	1.230.634.398,20	1.496.746.052,41	-
2017	-	3.515.073.396,98	1.251.388.897,17	1.495.498.365,20	-
2018	-	4.054.999.875,37	1.279.200.826,53	1.496.574.765,83	-
2019	-	3.981.132.645,01	1.347.056.713,15	1.540.423.754,65	-
2020	-	5.136.755.051,21	1.755.026.896,62	1.613.731.349,55	-
2021	-	5.787.774.273,74	1.563.125.356,05	1.654.166.565,06	-
2022	-	6.241.973.146,60	1.768.109.310,28	1.736.525.535,02	-

1) Im Bereich der Pensionsversicherung ab 2005 Ausfallhaftung des Bundes.

Mit den Jahren vor 2005 nicht mehr vergleichbar.

2) Einschließlich Abgabe von land- und forstwirtschaftlichen Betrieben.

3) Wochengeld, Betriebshilfe, Mutter-Kind-Pass-Untersuchung.



die Sozialversicherung

2022

5.07

Beitrag zum Ausgleichsfonds der PV-Träger	Beitrag zur Schülerunfallversicherung	Ersätze für		
		Mutterschaftsleistungen <sup>3)</sup>	Jugendlichen-(Vorsorge-)untersuchungen	Ausgleichszulagen
1.001.085.005,00	4.360.370,00	244.415.965,00	1.723.945,00	796.234.675,00
1.031.305.349,00	4.360.370,00	248.142.628,00	1.554.254,00	757.544.458,00
1.017.835.440,00	4.360.370,00	247.835.948,00	1.568.207,00	738.200.185,00
1.289.071.241,00	4.360.370,00	257.984.803,00	1.512.550,00	751.404.379,00
1.674.619.805,00	4.360.000,00	273.108.063,00	1.446.888,00	766.973.371,00
929.162.183,00	4.360.000,00	267.918.841,00	1.410.791,00	793.382.990,00
1.029.932.055,00	4.360.000,00	269.084.880,00	1.227.552,00	811.248.872,00
-	4.360.000,00	281.790.959,00	4.424.927,00	813.669.687,00
-	4.360.000,00	286.876.511,00	4.581.010,00	851.233.210,00
-	4.360.000,00	292.894.255,00	4.266.478,00	930.578.230,00
-	4.360.000,00	309.014.038,00	3.815.745,00	968.521.342,00
-	4.360.000,00	324.031.965,00	3.970.622,00	982.067.387,00
-	4.360.000,00	349.405.501,00	4.290.545,00	980.274.655,00
-	4.360.000,00	327.991.034,52	4.410.609,25	975.776.883,79
-	4.360.000,00	329.037.400,98	4.956.019,63	984.758.010,62
-	4.360.000,00	343.660.092,88	4.459.702,15	1.005.262.007,98
-	4.360.000,00	360.286.105,96	5.298.233,36	1.017.109.989,94
-	4.360.000,00	370.747.022,75	5.177.822,20	987.675.862,04
-	4.360.000,00	398.151.823,63	4.248.305,06	971.134.918,55
-	4.360.000,00	400.886.074,79	2.211.870,88	979.709.917,52
-	4.360.000,00	401.826.642,43	1.921.932,06	977.078.121,46
-	4.360.000,00	416.265.555,34	1.816.771,76	979.825.751,10
-	4.360.000,00	432.356.685,96	1.887.325,68	1.052.197.925,45
-	4.360.000,00	459.539.272,38	1.514.956,35	1.075.967.157,31
-	4.360.000,00	459.684.925,47	2.054.473,41	1.083.971.717,81

Gebarungsergebnisse der  
(Unselbständige  
Aufgliederung

Angaben in Euro bzw. in Prozent der Gesamteinnahmen

B e z e i c h n u n g	Alle Kranken- versicherungsträger	
<b>E i n n a h m e n insgesamt</b>	<b>22.735.244.716,82</b>	<b>100,0</b>
Beiträge für Versicherte	18.695.176.700,09	82,2
Unselbständig Erwerbstätige	10.869.329.610,24	47,8
Selbständig Erwerbstätige <sup>1)</sup>	1.019.825.680,65	4,5
Freiwillig Versicherte	127.034.197,32	0,6
Arbeitslose (Leistungsbezieher)	390.938.913,19	1,7
Pensionisten, Rentner	5.255.339.412,89	23,1
Kriegshinterbliebene	2.744.133,12	-
Asylwerber	82.375.074,03	0,4
Familienangehörige der Wehrpflichtigen	71.774,22	-
Zusatzbeitrag für Angehörige	18.508.753,98	0,1
Zusatzversicherung	12.429.789,45	-
Beitrag zur Spitalfinanzierung	916.579.361,00	4,0
Verzugszinsen und Beitragszuschläge	10.988.047,22	0,1
Vermögenserträge	15.984.054,46	0,1
Ersätze für Leistungsaufwendungen	2.321.035.442,98	10,2
Gebühren, Kostenbeteiligungen und Behandlungsbeiträge	717.392.217,22	3,2
Rezeptgebühren	451.368.288,83	2,0
Service-Entgelt	47.285.620,65	0,2
Kostenbeteiligungen	75.069.715,77	0,3
Behandlungsbeiträge und Kostenanteile	143.668.591,97	0,7
Sonstige Erträge	715.466.472,86	3,1
Auflösung von Rücklagen	259.201.781,99	1,1

1) Pflichtversicherte Erwerbstätige bei der Sozialversicherungsanstalt der Selbständigen.

Krankenversicherungsträger 2022  
 und Selbständige)  
 der Einnahmen

5.08

Österreichische Gesundheitskasse	VA öffentlich Bediensteter, Eisenbahnen und Bergbau	SVS - gewerbliche Wirtschaft	SVS - Landwirtschaft
<b>17.414.297.238,58</b>	<b>3.087.377.155,81</b>	<b>1.509.171.630,16</b>	<b>724.398.692,27</b>
14.112.192.798,50	2.684.630.807,40	1.279.216.736,12	619.136.358,07
9.327.345.429,49	1.541.984.180,75	-	-
-	-	812.001.154,90	207.824.525,75
123.623.047,92	847.667,05	2.271.233,14	292.249,21
378.647.385,73	12.291.527,46	-	-
3.497.076.836,69	966.638.053,06	395.247.478,84	396.377.044,30
2.744.133,12	-	-	-
82.375.074,03	-	-	-
58.733,19	8.493,07	4.524,29	23,67
14.407.449,81	3.090.464,00	942.255,51	68.584,66
-	-	12.429.789,45	-
685.914.708,52	159.770.422,01	56.320.299,99	14.573.930,48
5.377.653,18	26.608,23	5.072.002,57	511.783,24
8.956.026,16	6.324.418,10	252.045,15	451.565,05
2.022.042.918,69	208.257.600,24	61.366.058,18	29.368.865,87
452.031.166,48	136.976.996,22	97.330.948,20	31.053.106,32
347.926.753,39	62.071.959,89	28.604.201,06	12.765.374,49
47.285.620,65	-	-	-
56.818.792,44	13.427.061,23	2.039.072,43	2.784.789,67
-	61.477.975,10	66.687.674,71	15.502.942,16
554.494.893,58	51.160.725,62	65.933.839,94	43.877.013,72
259.201.781,99	-	-	-

Gebarungsergebnisse der  
(Unselbständige  
Aufgliederung

Angaben in Euro bzw. in Prozent der Gesamteinnahmen

B e z e i c h n u n g	Alle Kranken- versicherungsträger	
<b>A u s g a b e n insgesamt</b>	<b>23.146.185.733,07</b>	<b>101,8</b>
Versicherungsleistungen insgesamt	22.144.421.180,35	97,4
Ärztliche Hilfe und gleichgestellte Leistungen	5.929.085.097,66	26,1
Heilmittel (Arzneien)	4.499.569.878,50	19,8
Heilbehelfe und Hilfsmittel	336.009.674,94	1,5
Zahnbehandlung	868.135.088,77	3,8
Zahnersatz	325.889.515,17	1,5
Verpflegskosten und sonstige Leistungen	577.705.792,72	2,5
Überweisung an den Krankenanstaltenfonds	5.855.487.986,56	25,8
Medizinische Hauskrankenpflege	24.657.091,34	0,1
Krankengeld	1.011.777.156,36	4,5
Rehabilitationsgeld	363.131.604,05	1,6
Mutterschaftsleistungen	815.822.532,31	3,6
Arzt(Hebammen)hilfe	51.037.502,66	0,3
Anstalts(Entbindungsheim)pflge	165.076.619,99	0,7
Wochengeld	599.502.650,92	2,6
Betriebshilfe	205.758,74	-
Medizinische Rehabilitation	703.976.185,25	3,1
Gesundheitsfestigung und Krankheitsverhütung	115.242.722,42	0,5
Früherkennung von Krankheiten und Gesundheitsförderung	299.793.254,14	1,3
Bestattungskostenzuschuss	-	-
Fahrtspesen und Transportkosten für Leistungsempfänger	326.214.284,70	1,3
Vertrauensärztlicher Dienst und sonstige Betreuung	91.923.315,46	0,4
Verwaltungs- und Verrechnungsaufwand	577.712.641,63	2,5
Abschreibungen	73.334.501,85	0,3
Sonstige Aufwendungen	106.738.673,48	0,5
Zuweisung an Rücklagen	243.978.735,76	1,1

Krankenversicherungsträger 2022  
 und Selbständige)  
 der Ausgaben

5.09

Österreichische Gesundheitskasse	VA öffentlich Bediensteter, Eisenbahnen und Bergbau	SVS - gewerbliche Wirtschaft	SVS - Landwirtschaft
<b>17.663.677.102,42</b>	<b>3.257.578.183,53</b>	<b>1.511.586.870,95</b>	<b>713.343.576,17</b>
16.992.625.755,01	3.080.638.345,01	1.412.265.967,69	658.891.112,64
4.498.645.580,29	835.237.444,30	420.186.619,74	175.015.453,33
3.514.922.916,99	544.172.488,48	293.050.975,56	147.423.497,47
255.841.908,01	39.514.364,91	21.601.165,57	19.052.236,45
676.219.808,15	110.752.958,55	60.866.223,22	20.296.098,85
226.203.524,12	64.719.171,41	21.944.728,47	13.022.091,17
410.506.691,47	114.836.400,78	47.211.420,14	5.151.280,33
4.399.051.902,65	841.672.054,23	393.514.310,47	221.249.719,21
19.594.623,61	2.463.267,06	1.633.947,42	965.253,25
907.150.978,79	61.420.266,97	43.205.910,60	-
350.906.755,63	12.224.848,42	-	-
666.700.087,51	113.054.180,29	23.447.206,83	12.621.057,68
38.758.154,33	10.352.261,57	1.129.787,24	797.299,52
151.535.885,94	8.189.590,80	1.836.919,01	3.514.224,24
476.406.047,24	94.512.327,92	20.274.741,84	8.309.533,92
-	-	205.758,74	-
483.297.362,78	176.602.043,64	27.961.030,55	16.115.748,28
38.460.050,40	70.696.237,08	2.961.960,31	3.124.474,63
222.064.095,12	41.805.842,55	28.033.894,63	7.889.421,84
-	-	-	-
251.597.928,34	39.969.457,80	20.838.394,49	13.808.504,07
71.461.541,15	11.497.318,54	5.808.179,69	3.156.276,08
340.604.115,48	124.872.656,35	72.259.066,73	39.976.803,07
44.173.308,02	20.575.029,64	7.366.570,81	1.219.593,38
73.376.381,52	17.564.398,22	7.462.114,37	8.335.779,37
212.897.542,39	13.927.754,31	12.233.151,35	4.920.287,71

Aufgliederung des Leistungsaufwandes in der Krankenversicherung  
nach Versicherten und Angehörigen <sup>1)</sup>

im Jahre 2022

5.10

Bezeichnung		Krankenversicherung der		
		Unselbständigen	Selbständigen in der gewerbl. Wirtschaft	Selbständigen in der Landwirtschaft
		in Euro		
<b>Leistungsaufwand i n s g e s a m t</b>	<b>Vers. + Angeh.</b>	<b>20.073.264.100,02</b>	<b>1.412.265.967,69</b>	<b>658.891.112,64</b>
	<b>Versicherte</b>	<b>17.664.040.520,76</b>	<b>1.268.042.043,56</b>	<b>554.513.298,16</b>
	<b>Angehörige</b>	<b>2.409.223.579,26</b>	<b>144.223.924,13</b>	<b>104.377.814,48</b>
Ärztliche Hilfe und gleichgestellte Leistungen	Vers. + Angeh.	5.333.883.024,59	420.186.619,74	175.015.453,33
	Versicherte	4.478.587.511,66	373.473.962,68	149.362.766,45
	Angehörige	855.295.512,93	46.712.657,06	25.652.686,88
Heilmittel (Arzneien)	Vers. + Angeh.	4.059.095.405,47	293.050.975,56	147.423.497,47
	Versicherte	3.666.776.952,47	272.380.305,66	137.999.614,48
	Angehörige	392.318.453,00	20.670.669,90	9.423.882,99
Heilbehelfe und Hilfsmittel	Vers. + Angeh.	295.356.272,92	21.601.165,57	19.052.236,45
	Versicherte	251.553.865,33	18.997.512,84	17.008.365,48
	Angehörige	43.802.407,59	2.603.652,73	2.043.870,97
Zahnbehandlung	Vers. + Angeh.	786.972.766,70	60.866.223,22	20.296.098,85
	Versicherte	603.548.595,84	45.730.437,87	15.649.173,95
	Angehörige	183.424.170,86	15.135.785,35	4.646.924,90
Zahnersatz	Vers. + Angeh.	290.922.695,53	21.944.728,47	13.022.091,17
	Versicherte	223.664.344,28	21.317.530,19	12.512.932,69
	Angehörige	67.258.351,25	627.198,28	509.158,48
Anstaltspflege <sup>2)</sup>	Vers. + Angeh.	5.766.067.049,13	440.725.730,61	226.400.999,54
	Versicherte	5.165.864.102,22	392.168.854,72	173.464.367,89
	Angehörige	600.202.946,91	48.556.875,89	52.936.631,65
Medizinische Hauskrankenpflege	Vers. + Angeh.	22.057.890,67	1.633.947,42	965.253,25
	Versicherte	19.460.831,66	1.620.600,82	920.393,68
	Angehörige	2.597.059,01	13.346,60	44.859,57
Krankengeld	Vers. + Angeh.	968.571.245,76	43.205.910,60	-
	Versicherte	968.571.245,76	43.205.910,60	-
	Angehörige	-	-	-
Rehabilitationsgeld	Vers. + Angeh.	363.131.604,05	-	-
	Versicherte	363.131.604,05	-	-
	Angehörige	-	-	-
Mutterschaftsleistungen	Vers. + Angeh.	779.754.267,80	23.447.206,83	12.621.057,68
	Versicherte	757.753.156,33	22.635.842,90	9.452.409,14
	Angehörige	22.001.111,47	811.363,93	3.168.648,54
Medizinische Rehabilitation	Vers. + Angeh.	659.899.406,42	27.961.030,55	16.115.748,28
	Versicherte	528.488.914,16	24.282.972,34	13.641.511,49
	Angehörige	131.410.492,26	3.678.058,21	2.474.236,79
Gesundheitsfestigung und Krankheitsverhütung	Vers. + Angeh.	109.156.287,48	2.961.960,31	3.124.474,63
	Versicherte	88.508.476,17	2.737.085,44	2.290.184,73
	Angehörige	20.647.811,31	224.874,87	834.289,90
Früherkennung von Krankheiten und Gesundheitsförderung	Vers. + Angeh.	263.869.937,67	28.033.894,63	7.889.421,84
	Versicherte	220.827.360,12	25.358.821,04	6.769.152,71
	Angehörige	43.042.577,55	2.675.073,59	1.120.269,13
Bestattungs- kostenzuschuss	Vers. + Angeh.	-	-	-
	Versicherte	-	-	-
	Angehörige	-	-	-
Fahrtspesen und Transportkosten für Leistungsempfänger	Vers. + Angeh.	291.567.386,14	20.838.394,49	13.808.504,07
	Versicherte	264.539.191,63	20.090.875,03	13.246.288,58
	Angehörige	27.028.194,51	747.519,46	562.215,49
Vertrauensärztlicher Dienst und sonstige Betreuung	Vers. + Angeh.	82.958.859,69	5.808.179,69	3.156.276,08
	Versicherte	62.764.369,10	4.041.331,43	2.196.136,89
	Angehörige	20.194.490,59	1.766.848,26	960.139,19

1) Mitversicherte ohne Beitragsleistung.

2) Verpflegskosten und sonstige Leistungen sowie Überweisung an den Krankenanstaltenfonds.

Leistungsaufwand für Angehörige <sup>1)</sup> in der Krankenversicherung  
nach Versicherungsträgern und Leistungsarten  
im Jahre 2022

Angaben in Euro

5.11

Versicherungsträger	Leistungs- aufwand insgesamt	Ärztliche Hilfe und gleichgestellte Leistungen	Heilmittel (Arzneien)	Zahnbehandlung und Zahnersatz	Anstalts- pflege <sup>2)</sup>	Sonstige Leistungen
<b>Alle KV-Träger</b>	<b>2.657.825.317,87</b>	<b>927.660.856,87</b>	<b>422.413.005,89</b>	<b>271.601.589,12</b>	<b>701.696.454,45</b>	<b>334.453.411,53</b>
Österreichische Gesundheitskasse	1.774.586.396,18	591.381.616,66	325.700.761,64	186.455.054,81	454.003.371,50	217.045.591,56
VA öffentlich Bediensteter, Eisenbahnen und Bergbau <sup>3)</sup>	634.637.183,08	263.913.896,27	66.617.691,36	64.227.467,30	146.199.575,41	93.678.552,74
Sozialversicherungsanstalt der Selbständigen	248.601.738,61	72.365.343,94	30.094.552,89	20.919.067,01	101.493.507,54	23.729.267,23
gewerbliche Wirtschaft	144.223.924,13	46.712.657,06	20.670.669,90	15.762.983,63	48.556.875,89	12.520.737,65
Landwirtschaft	104.377.814,48	25.652.686,88	9.423.882,99	5.156.083,38	52.936.631,65	11.208.529,58

1) Mitversicherte ohne Beitragsleistung.

2) Verpflegskosten und sonstige Leistungen sowie Überweisung an den Krankenanstaltenfonds.

3) Bei der VA öffentlich Bediensteter, Eisenbahnen und Bergbau Leistungen für Angehörige geschätzt.

Kopfquoten <sup>1)</sup> in der Krankenversicherung

2016 -

Angaben in Euro

Versicherungsträger	Kopfquote der Einnahmen / Erträge <sup>2)</sup>					
	2016	2017	2018	2019	2020	2021
<b>Alle KV-Träger</b>	<b>2.550,73</b>	<b>2.613,43</b>	<b>2.713,97</b>	<b>2.779,27</b>	<b>2.786,98</b>	<b>2.911,94</b>
GKK / Österreichische Gesundheitskasse	2.528,90	2.587,77	2.693,61	2.757,41	2.772,89	2.893,70
Wien	2.722,68	2.758,80	2.840,11	2.957,79	2.918,33	3.101,81
Niederösterreich	2.483,62	2.533,25	2.646,31	2.690,93	2.769,09	2.779,75
Burgenland	2.361,29	2.411,09	2.531,50	2.589,39	2.568,90	2.507,13
Oberösterreich	2.505,30	2.565,08	2.714,13	2.712,65	2.777,44	2.941,71
Steiermark	2.439,65	2.511,35	2.575,67	2.636,62	2.690,81	2.803,40
Kärnten	2.549,97	2.663,01	2.762,99	2.883,93	2.682,88	2.746,28
Salzburg	2.436,24	2.489,03	2.659,51	2.676,75	2.734,76	2.899,60
Tirol	2.421,31	2.500,44	2.585,07	2.667,44	2.669,61	2.832,28
Vorarlberg	2.467,10	2.538,63	2.650,08	2.729,02	2.770,68	2.911,41
Betriebskrankenkassen	3.268,85	3.364,81	3.477,83	3.537,29	-	-
Austria Tabak	3.585,83	-	-	-	-	-
Verkehrsbetriebe	3.027,67	3.102,27	3.234,16	3.308,97	-	-
Mondi	3.709,98	3.760,30	3.760,29	3.889,54	-	-
VABS	3.357,31	3.497,29	3.596,01	3.631,44	-	-
Zeltweg	3.683,22	3.747,00	3.876,37	3.891,71	-	-
Kapfenberg	3.293,61	3.460,48	3.572,52	3.631,87	-	-
VA öffentlich Bediensteter, Eisenbahnen und Bergbau <sup>3)</sup>	-	-	-	-	-	3.670,85
VAEB / BVAEB - Eisenbahn Bergbau	3.588,93	3.640,50	3.719,27	3.814,09	3.841,65	-
BVA / BVAEB - öffentlich Bedienstete	3.169,97	3.317,83	3.391,62	3.465,48	3.472,92	-
SVA / SVS - gewerbliche Wirtschaft	1.960,64	2.009,15	2.095,75	2.148,06	2.034,59	2.220,33
SVB / SVS - Landwirtschaft	2.191,94	2.196,96	2.290,40	2.374,08	2.536,65	2.636,82

1) Errechnet aufgrund des durchschnittlichen Gesamtstandes der direkt Versicherten.

2) Ab 2020 aufgrund des SV-OG.

3) Die Erfolgsrechnungen werden ab 2021 nicht mehr nach Versichertenkreisen getrennt erstellt.



nach Versicherungsträgern

2022

5.12

	Kopfquote der Ausgaben / Aufwendungen <sup>2)</sup>						
2022	2016	2017	2018	2019	2020	2021	2022
<b>3.019,18</b>	<b>2.534,56</b>	<b>2.606,24</b>	<b>2.690,42</b>	<b>2.795,70</b>	<b>2.792,28</b>	<b>2.922,37</b>	<b>3.083,59</b>
3.007,39	2.512,14	2.587,19	2.669,19	2.774,00	2.770,66	2.899,33	3.060,23
3.213,14	2.677,66	2.788,11	2.864,72	3.004,23	2.978,54	3.144,64	3.341,79
2.939,56	2.483,61	2.533,26	2.646,31	2.699,70	2.688,04	2.855,48	3.005,93
2.673,11	2.361,29	2.403,01	2.507,69	2.620,07	2.561,60	2.682,16	2.776,10
3.026,11	2.486,11	2.561,51	2.648,68	2.726,79	2.767,46	2.846,50	3.017,79
2.910,20	2.439,66	2.480,21	2.525,61	2.652,30	2.653,08	2.788,98	2.929,01
2.887,60	2.549,98	2.663,00	2.749,21	2.837,93	2.849,15	2.946,60	3.132,33
2.985,85	2.392,00	2.479,82	2.536,71	2.672,73	2.642,09	2.763,41	2.914,21
2.914,39	2.421,30	2.478,68	2.554,93	2.675,65	2.683,11	2.776,94	2.893,12
3.017,54	2.467,09	2.538,64	2.650,08	2.752,41	2.761,10	2.840,86	2.985,84
-	3.140,40	3.223,81	3.358,91	3.494,18	-	-	-
-	3.712,26	-	-	-	-	-	-
-	3.022,20	3.171,02	3.227,46	3.266,36	-	-	-
-	3.406,70	3.557,88	3.693,57	3.794,63	-	-	-
-	3.283,38	3.365,57	3.571,00	3.864,38	-	-	-
-	3.322,68	3.310,74	3.428,20	3.510,78	-	-	-
-	2.931,84	3.031,96	3.233,90	3.385,30	-	-	-
3.781,96	-	-	-	-	-	3.831,66	3.981,08
-	3.580,31	3.657,46	3.727,73	3.836,86	3.922,09	-	-
-	3.215,88	3.332,10	3.440,42	3.549,25	3.518,14	-	-
2.288,03	1.933,69	1.957,11	2.038,56	2.135,51	2.130,10	2.175,51	2.335,41
2.702,44	2.093,85	2.111,15	2.195,06	2.306,37	2.356,49	2.427,54	2.644,46

Kopfquoten <sup>1)</sup> in der Krankenversicherung  
im Jahre 2022

Angaben in Euro

5.13

Bezeichnung	Summe Krankenversicherung	Österreichische Gesundheitskasse	VA öffentlich Bediensteter, Eisenbahnen und Bergbau	Sozialversicherungsanstalt der Selbständigen	gewerbliche Wirtschaft	Landwirtschaft
<b>Erträge insgesamt</b>	<b>3.019,18</b>	<b>3.007,39</b>	<b>3.781,96</b>	<b>2.410,04</b>	<b>2.288,03</b>	<b>2.702,44</b>
Beitragseinnahmen	2.517,57	2.475,25	3.295,36	2.086,36	1.992,55	2.311,19
<b>Aufwendungen insgesamt</b>	<b>3.083,59</b>	<b>3.060,23</b>	<b>3.981,08</b>	<b>2.426,40</b>	<b>2.335,41</b>	<b>2.644,46</b>
Ärztliche Hilfe und gleichgestellte Leistungen	798,43	789,05	1.025,25	654,15	654,50	653,32
Heilmittel (Arzneien)	605,93	616,51	667,97	484,10	456,46	550,32
Heilbehelfe und Hilfsmittel	45,25	44,87	48,50	44,68	33,65	71,12
Zahnbehandlung	116,91	118,61	135,95	89,20	94,81	75,76
Zahnersatz	43,89	39,68	79,44	38,43	34,18	48,61
Anstaltspflege <sup>2)</sup>	866,32	843,59	1.174,11	733,20	686,49	845,14
Medizinische Hauskrankenpflege	3,32	3,44	3,02	2,86	2,55	3,60
Krankengeld	136,25	159,11	75,39	47,48	67,30	-
Rehabilitationsgeld	48,90	61,55	15,01	-	-	-
Mutterschaftsleistungen	109,86	116,94	138,77	39,64	36,52	47,11
Medizinische Rehabilitation	94,80	84,77	216,78	48,44	43,55	60,16
Gesundheitsfestigung und Krankheitsverhütung	15,52	6,75	86,78	6,69	4,61	11,66
Früherkennung von Krankheiten und Gesundheitsförderung	40,37	38,95	51,32	39,48	43,67	29,45
Bestattungskostenzuschuss	-	-	-	-	-	-
Fahrtspesen und Transportkosten für Leistungsempfänger	43,93	44,13	49,06	38,08	32,46	51,55
Vertrauensärztlicher Dienst und sonstige Betreuung	12,38	12,53	14,11	9,85	9,05	11,78
Verwaltungs- und Verrechnungsaufwand	77,80	59,74	153,28	123,35	112,55	149,23
Sonstige Aufwendungen	23,73	20,01	46,34	26,77	23,06	35,65

1) Errechnet aufgrund des durchschnittlichen Gesamtstandes der direkt Versicherten.

2) Verpflegskosten und sonstige Leistungen sowie Überweisung an den Krankenanstaltenfonds.

Die Entwicklung der Beitragseinnahmen (ohne Beitrag zur Spitalfinanzierung) nach Versichertenkategorien  
in der Krankenversicherung der Unselbständigen

2003 - 2022

Angaben in Euro

5.14

Jahr	Beitrags- einnahmen insgesamt	davon Beiträge für				
		Erwerbstätige	Freiwillig Versicherte	Arbeitslose	Pensionisten, Rentner	Sonstige
2003	7.519.706.875,00	5.087.335.143,00	104.260.497,00	344.870.097,00	1.884.537.244,00	98.703.894,00
2004	8.003.477.182,00	5.363.571.362,00	112.116.615,00	350.646.896,00	2.072.757.059,00	104.385.250,00
2005	8.345.937.473,00	5.622.591.274,00	114.074.148,00	209.150.041,00	2.283.090.845,00	117.031.165,00
2006	8.725.665.027,00	5.891.082.217,00	115.511.494,00	215.215.098,00	2.385.846.364,00	118.009.854,00
2007	9.084.126.089,00	6.170.237.173,00	116.949.103,00	205.682.141,00	2.473.357.361,00	117.900.311,00
2008	9.688.139.267,00	6.646.924.757,00	119.415.277,00	207.930.268,00	2.672.724.471,00	41.144.494,00
2009	9.918.799.975,00	6.685.809.851,00	121.771.974,00	253.283.266,00	2.818.497.050,00	39.437.834,00
2010	10.186.112.175,00	6.830.448.531,00	120.908.309,00	272.695.553,00	2.925.620.911,00	36.438.871,00
2011	10.555.229.610,54	7.105.441.689,23	112.609.697,62	286.175.107,02	3.016.447.776,20	34.555.340,47
2012	10.925.236.026,85	7.333.520.936,36	113.950.322,02	299.389.244,96	3.144.278.794,32	34.096.729,19
2013	11.333.309.069,96	7.586.408.361,23	113.076.943,57	325.192.617,58	3.272.355.945,80	36.275.201,78
2014	11.694.860.120,51	7.818.491.531,21	115.687.562,32	343.749.321,19	3.377.035.028,19	39.896.677,60
2015	12.082.429.226,19	8.073.905.003,94	118.522.047,98	376.508.217,12	3.455.433.791,27	58.060.165,88
2016	12.552.907.590,97	8.408.174.042,22	121.320.368,43	395.467.791,60	3.530.678.592,55	97.266.796,17
2017	13.028.865.476,35	8.794.961.432,94	122.497.867,37	395.683.199,53	3.631.110.837,02	84.612.139,49
2018	13.590.051.085,51	9.261.868.558,44	123.365.133,64	385.830.673,45	3.750.294.940,28	68.691.779,70
2019	14.130.620.737,11	9.675.015.270,29	122.368.793,94	377.576.726,47	3.904.585.122,30	51.074.824,11
2020	14.469.995.019,56	9.750.966.569,37	122.428.522,88	456.744.310,42	4.095.027.681,65	44.827.935,24
2021	15.070.631.920,35	10.189.934.973,90	122.582.469,06	445.555.369,13	4.266.221.356,04	46.337.752,22
2022	15.951.138.475,37	10.869.329.610,24	124.470.714,97	390.938.913,19	4.463.714.889,75	102.684.347,22

Vergleichende Gegenüberstellung  
der Gebarungsergebnisse in der Krankenversicherung der Unselbständigen <sup>1)</sup>  
2020 - 2022

5.15

Bezeichnung	2020	2021	2022	2020	2021	2022
	in Euro			in Prozent der Einnahmen		
<b>Einnahmen</b>	<b>18.388.509.887,92</b>	<b>19.279.396.377,32</b>	<b>20.501.674.394,39</b>	<b>100,0</b>	<b>100,0</b>	<b>100,0</b>
<b>Ausgaben</b>	<b>18.466.432.688,05</b>	<b>19.513.122.992,09</b>	<b>20.921.255.285,95</b>	<b>100,4</b>	<b>101,2</b>	<b>102,0</b>
<b>Saldo</b>	<b>- 77.922.800,13</b>	<b>- 233.726.614,77</b>	<b>- 419.580.891,56</b>	<b>- 0,4</b>	<b>- 1,2</b>	<b>- 2,0</b>
Ärztliche Hilfe und gleichgestellte Leistungen	4.446.504.274,90	4.916.158.495,37	5.333.883.024,59	24,2	25,5	26,0
Heilmittel (Arzneien)	3.560.350.389,52	3.796.865.155,40	4.059.095.405,47	19,4	19,7	19,8
Heilbehelfe und Hilfsmittel	269.006.240,02	272.598.290,78	295.356.272,92	1,5	1,4	1,5
Zahnbehandlung, Zahnersatz	981.346.530,43	1.049.952.264,25	1.077.895.462,23	5,3	5,5	5,3
Anstaltspflege <sup>2)</sup>	5.311.950.155,72	5.282.438.490,69	5.766.067.049,13	28,9	27,4	28,1
Medizinische Hauskrankenpflege	23.101.406,66	24.465.813,76	22.057.890,67	0,1	0,1	0,1
Krankengeld	812.843.912,24	833.491.721,85	968.571.245,76	4,4	4,3	4,7
Rehabilitationsgeld	352.842.245,56	350.674.384,83	363.131.604,05	1,9	1,8	1,8
Mutterschaftsleistungen	725.102.035,57	765.129.460,64	779.754.267,80	3,9	4,0	3,8
Medizinische Rehabilitation	535.861.763,11	628.176.357,52	659.899.406,42	2,9	3,3	3,2
Gesundheitsfestigung und Krankheitsverhütung	87.413.210,38	101.442.784,81	109.156.287,48	0,5	0,5	0,5
Früherkennung von Krankheiten und Gesundheitsförderung	208.409.924,01	335.859.726,44	263.869.937,67	1,1	1,7	1,3
Bestattungskostenzuschuss	-	-	-	-	-	-
Fahrtspesen und Transportkosten für Leistungsempfänger	238.163.190,81	259.745.824,20	291.567.386,14	1,3	1,4	1,4
Vertrauensärztlicher Dienst und sonstige Betreuung	82.386.236,18	80.988.495,85	82.958.859,69	0,5	0,4	0,4
Sonstige Ausgaben	831.151.172,94	815.135.725,70	847.991.185,93	4,5	4,2	4,1

1) Nach dem ASVG und B-KUVG eingerichtete Versicherungsträger.

2) Verpflegskosten und sonstige Leistungen sowie Überweisung an den Krankenanstaltenfonds.

Vergleichende Gegenüberstellung  
der Gebarungsergebnisse in der Krankenversicherung der Selbständigen <sup>1)</sup>  
2020 - 2022

5.16

Bezeichnung	2020	2021	2022	2020	2021	2022
	in Euro			in Prozent der Einnahmen		
<b>Einnahmen</b>	<b>1.966.107.577,35</b>	<b>2.143.019.452,05</b>	<b>2.233.570.322,43</b>	<b>100,0</b>	<b>100,0</b>	<b>100,0</b>
<b>Ausgaben</b>	<b>1.938.564.167,91</b>	<b>2.027.567.606,27</b>	<b>2.224.930.447,12</b>	<b>98,6</b>	<b>94,6</b>	<b>99,6</b>
<b>Saldo</b>	<b>+ 27.543.409,44</b>	<b>+ 115.451.845,78</b>	<b>+ 8.639.875,31</b>	<b>+ 1,4</b>	<b>+ 5,4</b>	<b>+ 0,4</b>
Ärztliche Hilfe und gleichgestellte Leistungen	486.446.611,31	548.234.628,61	595.202.073,07	24,7	25,6	26,6
Heilmittel (Arzneien)	381.661.245,81	407.471.830,47	440.474.473,03	19,4	19,0	19,7
Heilbehelfe und Hilfsmittel	39.837.957,11	40.203.762,12	40.653.402,02	2,0	1,9	1,8
Zahnbehandlung, Zahnersatz	99.929.146,51	108.746.330,39	116.129.141,71	5,1	5,1	5,2
Anstaltspflege <sup>2)</sup>	611.250.504,84	580.215.196,46	667.126.730,15	31,1	27,1	29,9
Medizinische Hauskrankenpflege	2.955.926,20	2.638.734,10	2.599.200,67	0,2	0,1	0,1
Krankengeld	42.120.069,72	40.649.602,87	43.205.910,60	2,1	1,9	1,9
Mutterschaftsleistungen	36.151.189,00	36.822.794,59	36.068.264,51	1,8	1,7	1,6
Medizinische Rehabilitation	31.571.953,22	37.846.271,33	44.076.778,83	1,6	1,8	2,0
Gesundheitsfestigung und Krankheitsverhütung	5.516.960,92	4.821.606,38	6.086.434,94	0,3	0,2	0,3
Früherkennung von Krankheiten und Gesundheitsförderung	28.857.042,95	43.560.186,13	35.923.316,47	1,5	2,0	1,6
Bestattungskostenzuschuss	-	-	-	-	-	-
Fahrtspesen und Transportkosten für Leistungsempfänger	28.493.306,54	31.613.072,33	34.646.898,56	1,5	1,5	1,6
Vertrauensärztlicher Dienst und sonstige Betreuung	6.695.027,46	6.452.099,45	8.964.455,77	0,3	0,3	0,4
Sonstige Ausgaben	137.077.226,32	138.291.491,04	153.773.366,79	7,0	6,4	6,9

1) Nach dem Selbständigen Sozialversicherungsgesetz eingerichteter Versicherungsträger.

2) Verpflegskosten und sonstige Leistungen sowie Überweisung an den Krankenanstaltenfonds.

Eigene Einrichtungen in der Sozialversicherung  
Zusammenstellung der Abrechnungen

2020 - 2022

Betragsangaben in Euro

5.17

Bezeichnung	2020	2021	2022
Zahl der erfassten Krankenhäuser, Ambulatorien, Heime usw.	136	136	134
<b>Erträge insgesamt</b>	<b>287.000.874,01</b>	<b>348.207.536,95</b>	<b>377.505.245,54</b>
Kostenersätze von SV-Trägern	182.404.663,01	196.600.166,90	211.650.229,92
Sonstige Erträge	104.596.211,00	151.607.370,05	165.855.015,62
<b>Aufwendungen insgesamt</b>	<b>1.324.425.940,63</b>	<b>1.394.059.992,55</b>	<b>1.482.686.773,59</b>
Sachaufwand	194.814.275,93	235.071.557,36	250.023.185,68
Miete und Hausaufwendungen	59.586.321,37	67.153.708,80	49.547.178,88
Energie- und Reinigungsaufwand	41.309.611,08	45.903.273,33	65.974.275,71
Inventarstandhaltung und Nachschaffungen	20.003.752,35	20.199.911,40	21.692.763,78
Übriger Sachaufwand	73.914.591,13	101.814.663,83	112.808.967,31
Personalaufwand	994.511.901,59	1.009.584.181,99	1.079.659.342,76
Medizinischer Aufwand und Verpflegung	135.099.763,11	149.404.253,20	153.004.245,15
Ärztgehonorare	4.584.624,18	4.888.170,76	5.381.510,40
Untersuchungs- und Behandlungsmaterial, Heilmittel	96.197.548,63	106.383.761,62	107.154.675,12
Bäder, Trinkkuren, Kurtaxen	925.218,16	1.156.192,65	1.428.996,67
Verpflegung	10.353.879,05	12.114.643,85	13.965.748,74
Sonstiger	23.038.493,09	24.861.484,32	25.073.314,22
Überleitung in die Erfolgsrechnung insgesamt	1.037.425.066,62	1.045.852.635,60	1.105.181.528,05
Ärztliche Hilfe und gleichgestellte Leistungen <sup>1)</sup>	145.929.536,39	139.209.649,94	160.372.907,82
Zahnbehandlung <sup>1)</sup>	54.309.418,65	57.270.988,10	57.149.365,76
Zahnersatz <sup>1)</sup>	43.167.615,81	42.828.575,09	46.044.147,18
Anstaltspflege <sup>1)</sup>	154.855.728,68	156.312.517,28	162.454.169,39
Mutterschaftsleistungen <sup>1)</sup>	1.032.193,26	771.473,24	969.631,42
Gesundheitsfestigung, Krankheitsverhütung <sup>1)</sup>	27.610.233,20	29.109.747,75	36.300.301,26
Früherkennung v. Krankheiten u. Gesundheitsförderung <sup>1)</sup>	8.965.111,01	9.251.278,36	10.369.445,11
Unfallheilbehandlung <sup>2)</sup>	262.068.526,81	261.333.819,82	275.656.788,42
Gesundheitsvorsorge, Rehabilitation <sup>3)</sup>	338.752.238,34	349.084.695,04	354.897.113,44
Unfallverhütung <sup>2)</sup>	734.464,47	679.890,98	967.658,25
Sonstiger	-	-	-

1) Krankenversicherung

2) Unfallversicherung

3) Kranken-, Unfall- und Pensionsversicherung

## Die Entwicklung der Ausfallhaftung des Bundes zur Pensionsversicherung

2018 - 2022

Angaben in Euro

5.18

Bezeichnung	2018	2019	2020	2021	2022
<b>Pensionsversicherung insgesamt</b>	<b>6.830.775.467,73</b>	<b>6.868.613.112,81</b>	<b>8.505.513.297,38</b>	<b>9.005.066.194,85</b>	<b>9.746.607.991,90</b>
Pensionsversicherung der Unselbständigen	4.054.999.875,37	3.981.132.645,01	5.136.755.051,21	5.787.774.273,74	6.241.973.146,60
Pensionsversicherungsanstalt	3.770.081.891,74	3.707.588.213,11	4.872.006.675,48	5.518.255.291,55	6.012.594.318,42
VA öffentlich Bediensteter, Eisenbahnen und Bergbau	284.917.983,63	273.544.431,90	264.748.375,73	269.518.982,19	229.378.828,18
Pensionsversicherung der Selbständigen	2.775.775.592,36	2.887.480.467,80	3.368.758.246,17	3.217.291.921,11	3.504.634.845,30
SVS - gewerbliche Wirtschaft	1.279.200.826,53	1.347.056.713,15	1.755.026.896,62	1.563.125.356,05	1.768.109.310,28
SVS - Landwirtschaft	1.496.574.765,83	1.540.423.754,65	1.613.731.349,55	1.654.166.565,06	1.736.525.535,02
VA des österreichischen Notariates <sup>1)</sup>	-	-	-	-	-

1) Ab 1. Jänner 2020 Überführung in die Versorgungsanstalt des österreichischen Notariates.

Gebarungsergebnisse der  
im Jahre

Angaben in Euro

Bezeichnung	Pensions- versicherung insgesamt	Pensions- versicherungs- anstalt
<b>E i n n a h m e n insgesamt</b>	<b>52.577.279.799,54</b>	<b>43.961.618.808,78</b>
Beiträge für Versicherte	41.508.307.916,75	36.983.852.038,31
Ausfallhaftung des Bundes	9.746.607.991,90	6.012.594.318,42
Ausgleichszulagenersätze	1.083.971.717,81	777.309.749,76
Sonstige Einnahmen	238.392.173,08	187.862.702,29
Auflösung von Rücklagen	-	-
<b>A u s g a b e n insgesamt</b>	<b>52.581.577.785,16</b>	<b>43.965.118.808,78</b>
Pensionsaufwand	45.882.072.212,93	38.636.413.957,96
Ausgleichszulagenaufwand	1.083.971.717,81	777.309.749,76
Gesundheitsvorsorge und Rehabilitation	1.372.084.830,34	1.187.164.447,66
Krankenversicherung der Pensionisten	2.087.430.143,34	1.521.075.943,39
Sonstige Leistungen	218.880.842,01	209.567.374,68
Ersätze für Rehabilitationsgeld inkl. KV-Beiträge	399.352.865,46	394.724.754,44
Verwaltungs- und Verrechnungsaufwand	708.726.712,80	570.736.616,81
Sonstige Ausgaben	824.760.474,85	664.625.964,08
Zuweisung an Rücklagen	4.297.985,62	3.500.000,00
<b>S a l d o</b>	<b>- 4.297.985,62</b>	<b>- 3.500.000,00</b>



Pensionsversicherungsträger

2022

5.19

VA öff.Bed., Eisenbahnen u.Bergbau	Sozialversicherungs- anstalt der Selbständigen	d a v o n	
		gewerbliche Wirtschaft	Landwirtschaft
<b>948.070.917,18</b>	<b>7.667.590.073,58</b>	<b>4.989.016.484,47</b>	<b>2.678.573.589,11</b>
705.425.301,00	3.819.030.577,44	3.105.090.155,95	713.940.421,49
229.378.828,18	3.504.634.845,30	1.768.109.310,28	1.736.525.535,02
6.834.291,33	299.827.676,72	82.862.870,09	216.964.806,63
6.432.496,67	44.096.974,12	32.954.148,15	11.142.825,97
-	-	-	-
<b>948.070.917,18</b>	<b>7.668.388.059,20</b>	<b>4.989.568.134,51</b>	<b>2.678.819.924,69</b>
808.497.807,75	6.437.160.447,22	4.443.024.701,78	1.994.135.745,44
6.834.291,33	299.827.676,72	82.862.870,09	216.964.806,63
17.236.263,30	167.684.119,38	100.829.312,68	66.854.806,70
83.666.286,03	482.687.913,92	189.272.575,31	293.415.338,61
2.255.110,15	7.058.357,18	5.038.238,39	2.020.118,79
4.628.111,02	-	-	-
11.460.275,17	126.529.820,82	76.182.905,12	50.346.915,70
13.492.772,43	146.641.738,34	91.805.881,10	54.835.857,24
-	797.985,62	551.650,04	246.335,58
-	<b>- 797.985,62</b>	<b>- 551.650,04</b>	<b>- 246.335,58</b>

Vergleichende Gegenüberstellung  
der Gebarungsergebnisse in der Pensionsversicherung der Unselbständigen  
2020 - 2022

5.20

Bezeichnung	2020	2021	2022	2020	2021	2022
	in Euro			in Prozent der Einnahmen		
<b>E i n n a h m e n insgesamt</b>	<b>40.303.096.264,15</b>	<b>42.319.174.904,09</b>	<b>44.909.689.725,96</b>	<b>100,0</b>	<b>100,0</b>	<b>100,0</b>
Beiträge für Versicherte	34.258.454.352,26	35.564.772.817,51	37.689.277.339,31	85,0	84,0	83,9
Ausfallhaftung des Bundes	5.136.755.051,21	5.787.774.273,74	6.241.973.146,60	12,7	13,7	13,9
Ausgleichszulagenersätze	751.824.936,76	775.788.236,29	784.144.041,09	1,9	1,8	1,7
Sonstige Einnahmen	156.061.923,92	190.839.576,55	194.295.198,96	0,4	0,5	0,5
Auflösung von Rücklagen	-	-	-	-	-	-
<b>A u s g a b e n insgesamt</b>	<b>40.307.096.264,15</b>	<b>42.322.674.904,09</b>	<b>44.913.189.725,96</b>	<b>100,0</b>	<b>100,0</b>	<b>100,0</b>
Pensionsaufwand	35.796.088.791,60	37.529.511.655,19	39.444.911.765,71	88,8	88,7	87,8
Ausgleichszulagenaufwand	751.824.936,76	775.788.236,29	784.144.041,09	1,9	1,8	1,7
Gesundheitsvorsorge und Rehabilitation	985.071.137,79	1.123.838.276,97	1.204.400.710,96	2,5	2,7	2,7
Krankenversicherung der Pensionisten	1.460.667.454,21	1.529.392.816,38	1.604.742.229,42	3,6	3,6	3,6
Sonstige Leistungen	164.236.875,43	194.072.993,83	211.822.484,83	0,4	0,5	0,5
Ersätze für Rehabilitationsgeld inkl. KV-Beiträge	407.656.125,59	387.824.776,44	399.352.865,46	1,0	0,9	0,9
Verwaltungs- und Verrechnungsaufwand	539.994.059,47	558.847.583,51	582.196.891,98	1,3	1,3	1,3
Sonstige Ausgaben	197.556.883,30	219.898.565,48	678.118.736,51	0,5	0,5	1,5
Zuweisung an Rücklagen	4.000.000,00	3.500.000,00	3.500.000,00	-	-	-
<b>S a l d o</b>	<b>- 4.000.000,00</b>	<b>- 3.500.000,00</b>	<b>- 3.500.000,00</b>	<b>-</b>	<b>-</b>	<b>-</b>

Vergleichende Gegenüberstellung  
der Gebarungsergebnisse in der Pensionsversicherung der Selbständigen  
2020 - 2022

5.21

Bezeichnung	2020	2021	2022	2020	2021	2022
	in Euro			in Prozent der Einnahmen		
<b>E i n n a h m e n insgesamt</b>	<b>6.953.513.194,87</b>	<b>7.257.092.028,96</b>	<b>7.667.590.073,58</b>	<b>100,0</b>	<b>100,0</b>	<b>100,0</b>
Beiträge für Versicherte	3.237.603.119,16	3.685.361.394,43	3.819.030.577,44	46,6	50,8	49,8
Ausfallhaftung des Bundes	3.368.758.246,17	3.217.291.921,11	3.504.634.845,30	48,4	44,3	45,7
Ausgleichszulagenersätze	300.372.988,69	300.178.921,02	299.827.676,72	4,3	4,1	3,9
Sonstige Einnahmen	46.778.840,85	54.259.792,40	44.096.974,12	0,7	0,8	0,6
Auflösung von Rücklagen	-	-	-	-	-	-
<b>A u s g a b e n insgesamt</b>	<b>6.953.690.829,56</b>	<b>7.258.498.955,14</b>	<b>7.668.388.059,20</b>	<b>100,0</b>	<b>100,0</b>	<b>100,0</b>
Pensionsaufwand	5.877.022.243,27	6.150.245.675,53	6.437.160.447,22	84,5	84,7	84,0
Ausgleichszulagenaufwand	300.372.988,69	300.178.921,02	299.827.676,72	4,3	4,1	3,9
Gesundheitsvorsorge und Rehabilitation	136.899.267,51	156.004.138,51	167.684.119,38	2,0	2,2	2,2
Krankenversicherung der Pensionisten	448.352.254,99	465.214.719,49	482.687.913,92	6,5	6,4	6,3
Sonstige Leistungen	7.669.708,06	7.884.669,87	7.058.357,18	0,1	0,1	0,1
Verwaltungs- und Verrechnungsaufwand	132.740.382,91	128.463.418,95	126.529.820,82	1,9	1,8	1,6
Sonstige Ausgaben	50.456.349,44	49.100.485,59	146.641.738,34	0,7	0,7	1,9
Zuweisung an Rücklagen	177.634,69	1.406.926,18	797.985,62	-	-	-
<b>S a l d o</b>	<b>- 177.634,69</b>	<b>- 1.406.926,18</b>	<b>- 797.985,62</b>	<b>-</b>	<b>-</b>	<b>-</b>

## Gebarungsergebnisse der Unfallversicherungsträger 2022

Angaben in Euro

5.22

Bezeichnung	Alle Unfall- versicherungs- träger	Allgemeine Unfall- versicherungs- anstalt	VA öffentlich Bediensteter, Eisenbahnen und Bergbau	SVS - gewerbliche Wirtschaft	SVS - Landwirtschaft
<b>E i n n a h m e n insgesamt</b>	<b>1.879.895.432,39</b>	<b>1.566.892.604,86</b>	<b>120.536.608,54</b>	<b>81.189.839,55</b>	<b>111.276.379,44</b>
Beiträge für Versicherte	1.820.743.812,66	1.517.236.528,58	115.486.316,91	78.811.068,24	109.209.898,93
Sonstige Einnahmen	58.934.519,36	49.656.076,28	5.050.291,63	2.378.771,31	1.849.380,14
Auflösung von Rücklagen	217.100,37	-	-	-	217.100,37
<b>A u s g a b e n insgesamt</b>	<b>1.791.449.541,62</b>	<b>1.547.475.720,39</b>	<b>96.802.840,52</b>	<b>43.092.648,63</b>	<b>104.078.332,08</b>
Rentenaufwand	669.560.458,71	501.574.480,38	63.609.229,69	30.905.855,18	73.470.893,46
Unfallheilbehandlung	521.595.441,83	497.768.548,00	9.408.861,82	2.196.401,70	12.221.630,31
Rehabilitation	115.609.231,55	108.037.012,83	4.691.776,55	844.157,97	2.036.284,20
Sonstige Leistungen	251.668.570,74	234.432.424,90	7.605.220,84	2.567.292,85	7.063.632,15
Verwaltungs- und Verrechnungsaufwand	152.329.603,06	131.349.041,57	8.706.393,78	5.013.579,61	7.260.588,10
Sonstige Ausgaben	75.349.458,69	69.276.065,87	2.529.777,49	1.518.311,47	2.025.303,86
Zuweisung an Rücklagen	5.336.777,04	5.038.146,84	251.580,35	47.049,85	-
<b>S a l d o</b>	<b>+ 88.445.890,77</b>	<b>+ 19.416.884,47</b>	<b>+ 23.733.768,02</b>	<b>+ 38.097.190,92</b>	<b>+ 7.198.047,36</b>

Vergleichende Gegenüberstellung  
der Gebarungsergebnisse in der Unfallversicherung

2020 - 2022

5.23

Bezeichnung	2020	2021	2022	2020	2021	2022
	in Euro			in Prozent der Einnahmen		
<b>E i n n a h m e n insgesamt</b>	<b>1.692.742.716,95</b>	<b>1.765.993.297,55</b>	<b>1.879.895.432,39</b>	<b>100,0</b>	<b>100,0</b>	<b>100,0</b>
Beiträge für Versicherte	1.646.768.969,69	1.713.627.337,26	1.820.743.812,66	97,3	97,0	96,9
Sonstige Einnahmen	43.571.674,06	52.226.038,85	58.934.519,36	2,6	3,0	3,1
Auflösung von Rücklagen	2.402.073,20	139.921,44	217.100,37	0,1	-	-
<b>A u s g a b e n insgesamt</b>	<b>1.691.734.916,42</b>	<b>1.710.110.199,25</b>	<b>1.791.449.541,62</b>	<b>99,9</b>	<b>96,8</b>	<b>95,3</b>
Rentenaufwand	661.802.134,47	663.190.806,17	669.560.458,71	39,1	37,5	35,6
Unfallheilbehandlung	508.397.458,09	507.295.540,08	521.595.441,83	30,0	28,7	27,7
Rehabilitation	102.357.411,22	103.362.100,93	115.609.231,55	6,0	5,8	6,1
Sonstige Leistungen	209.168.756,73	223.622.002,04	251.668.570,74	12,4	12,7	13,5
Verwaltungs- und Verrechnungsaufwand	133.432.850,65	137.666.451,08	152.329.603,06	7,9	7,8	8,1
Sonstige Ausgaben	73.494.169,44	73.483.697,49	75.349.458,69	4,3	4,2	4,0
Zuweisung an Rücklagen	3.082.135,82	1.489.601,46	5.336.777,04	0,2	0,1	0,3
<b>S a l d o</b>	<b>+ 1.007.800,53</b>	<b>+ 55.883.098,30</b>	<b>+ 88.445.890,77</b>	<b>+ 0,1</b>	<b>+ 3,2</b>	<b>+ 4,7</b>

Vergleichende Gegenüberstellung  
der Gebarungsergebnisse in der Arbeitslosenversicherung  
2019 - 2022

5.24

Bezeichnung	2019		2020		2021		2022	
	1.000 Euro	% <sup>1)</sup>	1.000 Euro	% <sup>1)</sup>	1.000 Euro	% <sup>1)</sup>	1.000 Euro	% <sup>1)</sup>
<b>E i n n a h m e n insgesamt</b>	<b>7.340.186</b>	<b>100,0</b>	<b>7.264.380</b>	<b>100,0</b>	<b>7.916.683</b>	<b>100,0</b>	<b>8.350.174</b>	<b>100,0</b>
Beiträge für Versicherte	7.155.634	97,5	7.019.627	96,6	7.589.907	95,9	8.058.726	96,5
Sonstige Einnahmen	184.552	2,5	244.753	3,4	326.776	4,1	291.448	3,5
<b>A u s g a b e n insgesamt</b>	<b>7.935.297</b>	<b>108,1</b>	<b>15.471.740</b>	<b>213,0</b>	<b>13.358.636</b>	<b>168,7</b>	<b>9.311.751</b>	<b>111,5</b>
Arbeitslosengeld	1.746.229	23,8	2.401.955	33,1	1.872.035	23,6	1.695.846	20,3
Notstandshilfe	1.458.359	19,9	1.869.166	25,7	2.162.812	27,3	1.486.853	17,8
Einmalzahlung	-	-	365.300	5,0	3.430	-	174.856	2,1
Arbeitsmarktpolitische Förderungsmaßnahmen	965.868	13,2	949.592	13,1	1.312.858	16,6	1.366.008	16,4
Krankenversicherungsbeiträge	272.266	3,7	340.917	4,7	349.662	4,4	281.004	3,4
Verwaltungsaufwand	560.656	7,6	627.807	8,6	661.878	8,4	693.816	8,3
Überweisungen an die Pensionsversicherung	1.219.291	16,6	1.689.020	23,2	1.469.016	18,5	1.214.005	14,5
Sonderunterstützung	29.242	0,4	29.196	0,4	27.875	0,4	24.878	0,3
Altersteilzeitgeld	599.263	8,2	578.189	8,0	531.267	6,7	519.136	6,2
Ersatz Krankengeldaufwand für Arbeitslose	189.630	2,6	207.301	2,9	180.463	2,3	185.825	2,2
Übergangsgeld	40	-	- 12	-	- 15	-	- 8	-
Teilpensionen	18.951	0,3	17.776	0,2	15.969	0,2	16.004	0,2
Kurzarbeitsbeihilfe <sup>2)</sup>	2.220	-	5.489.228	75,6	3.702.514	46,8	746.765	9,0
Bildungskarenz	157.426	2,1	190.019	2,6	234.318	3,0	299.211	3,6
Maßnahmen für Ältere	244.486	3,3	238.346	3,3	269.999	3,4	269.999	3,2
Sonstige Ausgaben	471.370	6,4	477.940	6,6	564.555	7,1	337.553	4,0
<b>S a l d o</b>	<b>- 595.111</b>	<b>- 8,1</b>	<b>- 8.207.360</b>	<b>- 113,0</b>	<b>- 5.441.953</b>	<b>- 68,7</b>	<b>- 961.577</b>	<b>- 11,5</b>

1) In Prozent der Einnahmen.

2) 2022 einschließlich Langzeit-Kurzarbeit und Saisonstarthilfe.

***Kapitel 6***  
***Verwaltung***

## 6.0 Vorbemerkungen

Im *Personalstand* der Sozialversicherungsträger werden nur jene Personen erfasst, die auch Bezüge erhalten. Präsenz(Zivil)diener, Karenz- bzw. Kinderbetreuungsgeld-Bezieher, Beschäftigte mit Sonderurlaub im Anschluss an den Karenzurlaub sowie Bedienstete ohne Bezüge sind nicht enthalten.

Der *Verwaltungs- und Verrechnungsaufwand* umfasst den Personalaufwand, den Sachaufwand und die Aufwendungen für die Verwaltungskörper unter Berücksichtigung der Ersätze für Beitragseinhebung und sonstiger Ersätze.

## 6.1 Personalstand (Tab. 6.01 und 6.02)

Im Jahresdurchschnitt 2022 betrug der gesamte Personalstand in der Sozialversicherung 27.078 Personen (Vollzeitäquivalente). Auf die Krankenversicherung entfielen 14.194, auf die Pensionsversicherung 7.248, auf die Unfallversicherung 5.416 und auf den Dachverband 220 Beschäftigte.

Nach dem Tätigkeitsbereich verteilen sich die Beschäftigten wie folgt:

**Personalstand der Sozialversicherungsträger  
nach Tätigkeitsbereichen (Vollzeitäquivalente)  
Jahresdurchschnitt 2022**

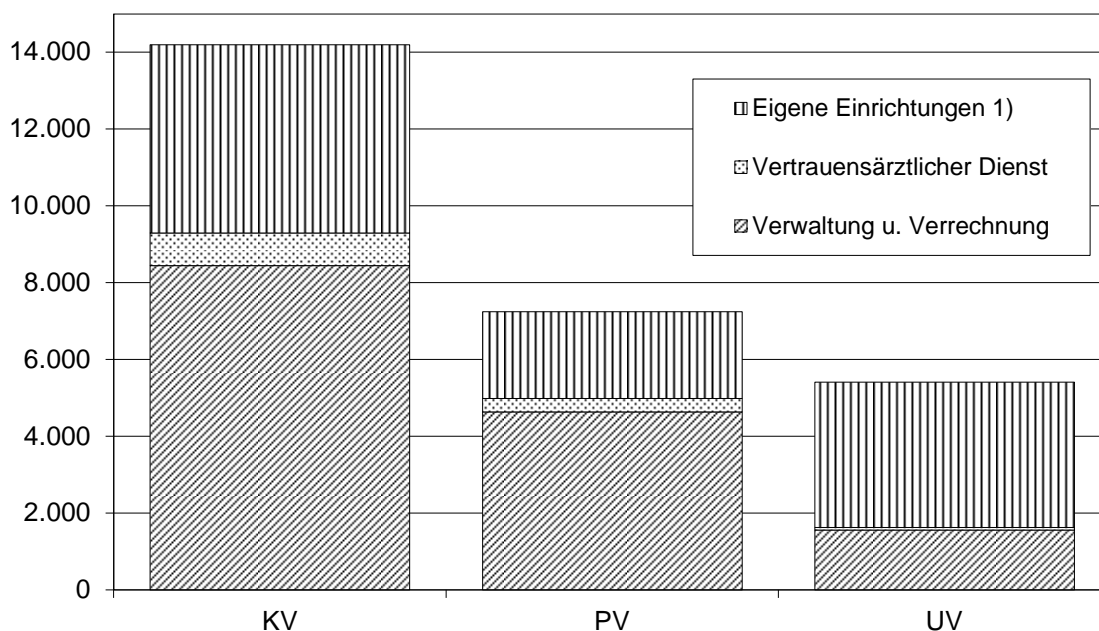

1) Unfallkrankenhäuser, Sonderkrankenanstalten, Rehabilitationszentren, Ambulatorien.



## 6.2 Verwaltungs- und Verrechnungsaufwand (Tab. 6.03 und 6.04)

Der gesamte Verwaltungs- und Verrechnungsaufwand in der Sozialversicherung betrug 2022 1.439 Millionen Euro bzw. 1,9 % der Gesamteinnahmen.

**Entwicklung der Verwaltungskosten  
in Prozent der Gesamteinnahmen**

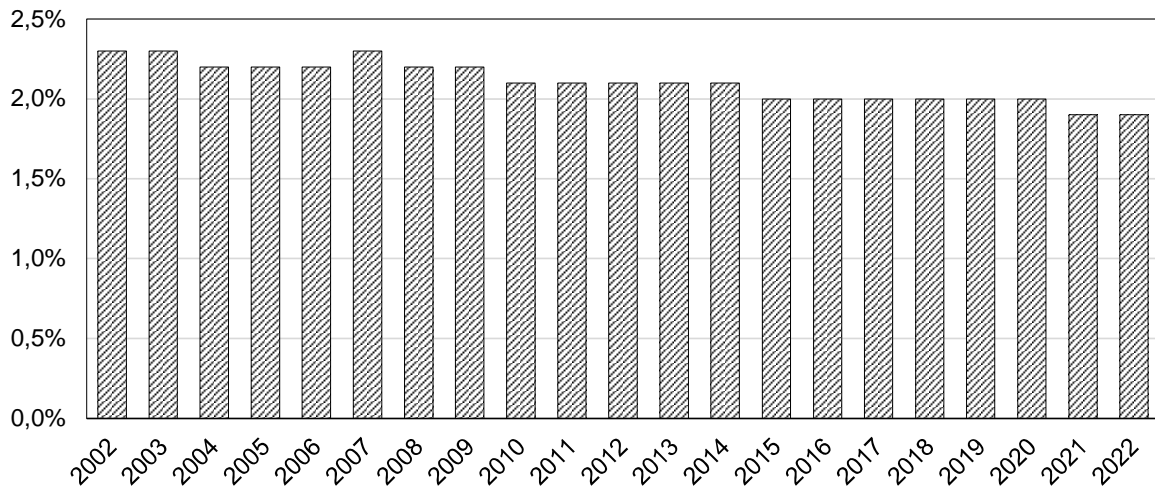

Personalstand (Vollzeitäquivalente) der Sozialversicherungsträger

Jahresdurchschnitt 2022

6.01

Bezeichnung	Gesamt- personal- stand	d a v o n		
		Verwaltung und Verrechnung	Vertrauens- ärztlicher Dienst	Eigene Einrichtungen
<b>Alle SV-Träger</b>	<b>26.858</b>	<b>14.648</b>	<b>1.265</b>	<b>10.945</b>
Alle KV-Träger	14.194	8.444	851	4.899
Alle PV-Träger	7.248	4.639	352	2.257
Alle UV-Träger	5.416	1.565	62	3.789
Österr. Gesundheitskasse	10.717	6.098	690	3.929
Wien	3.730	1.389	168	2.173
Niederösterreich	1.447	1.032	132	283
Burgenland	294	225	15	54
Oberösterreich	1.805	1.011	144	650
Steiermark	1.226	764	90	372
Kärnten	587	443	42	102
Salzburg	618	474	31	113
Tirol	663	493	50	120
Vorarlberg	347	267	18	62
VA öffentlich Bediensteter, Eisenbahnen und Bergbau	2.684	1.552	83	1.049
KV-Träger	2.379	1.332	77	970
PV-Träger	203	125	4	74
UV-Träger	102	95	2	5
Sozialversicherungsanstalt der Selbständigen	2.455	2.344	111	-
KV-Träger	1.098	1.014	84	-
gewerbliche Wirtschaft	711	657	54	-
Landwirtschaft	387	357	30	-
PV-Träger	1.216	1.198	18	-
gewerbliche Wirtschaft	740	729	11	-
Landwirtschaft	476	469	7	-
UV-Träger	141	132	9	-
gewerbliche Wirtschaft	57	53	4	-
Landwirtschaft	84	79	5	-
Pensionsversicherungsanstalt	5.829	3.316	330	2.183
Allgemeine Unfall- versicherungsanstalt	5.173	1.338	51	3.784

Die Entwicklung des Personalstandes (Vollzeitäquivalente) der Sozialversicherungsträger

Jahresdurchschnitte 2013 - 2022

6.02

Bezeichnung		2013	2014	2015	2016	2017	2018	2019	2020	2021	2022
<b>Gesamtpersonalstand der Sozialversicherungsträger</b>		<b>26.200</b>	<b>26.443</b>	<b>26.702</b>	<b>26.796</b>	<b>26.843</b>	<b>26.932</b>	<b>26.908</b>	<b>26.913</b>	<b>27.005</b>	<b>26.858</b>
d a v o n	Krankenversicherung	13.182	13.355	13.571	13.732	13.833	13.997	14.060	14.189	14.221	14.194
	Pensionsversicherung	7.878	7.884	7.878	7.788	7.717	7.617	7.494	7.397	7.384	7.248
	Unfallversicherung	5.140	5.204	5.253	5.276	5.293	5.318	5.354	5.327	5.400	5.416
Vom Gesamtpersonalstand entfallen auf:											
	Verwaltung und Verrechnung	15.765	15.921	16.064	16.088	16.092	16.117	16.059	16.041	15.998	15.913
	Eigene Einrichtungen	10.435	10.522	10.638	10.708	10.751	10.815	10.849	10.872	11.007	10.945

Verwaltungs- und Verrechnungsaufwand in der österreichischen Sozialversicherung  
nach Versicherungsbereichen

1998 - 2022

6.03

Jahr	Verwaltungs- und Verrechnungsaufwand							
	in Euro				in % der Gesamteinnahmen			
	S u m m e Sozial- versicherung	Kranken-	Pensions-	Unfall-	S u m m e Sozial- versicherung	Kranken-	Pensions-	Unfall-
		versicherung				versicherung		
1998	789.791.138,00	331.398.588,00	374.542.779,00	83.849.771,00	2,6	3,6	1,8	8,1
1999	831.772.926,00	353.753.043,00	391.051.794,00	86.968.089,00	2,6	3,7	1,8	8,1
2000	847.473.384,00	365.949.943,00	392.619.711,00	88.903.730,00	2,5	3,7	1,8	8,0
2001	808.940.790,00	342.993.365,00	382.868.991,00	83.078.434,00	2,3	3,3	1,6	7,2
2002	833.677.598,00	358.031.885,00	390.020.641,00	85.625.072,00	2,3	3,4	1,6	7,4
2003	837.110.060,00	327.248.059,00	425.340.687,00	84.521.314,00	2,3	3,0	1,7	7,2
2004	847.589.454,00	348.753.113,00	412.016.315,00	86.820.026,00	2,2	3,1	1,6	7,2
2005	883.346.931,00	346.238.641,00	447.592.841,00	89.515.449,00	2,2	2,9	1,7	7,2
2006	917.722.704,00	344.644.877,00	473.106.292,00	99.971.535,00	2,2	2,8	1,7	7,8
2007	964.149.416,00	373.377.291,00	487.605.400,00	103.166.725,00	2,3	2,9	1,7	7,7
2008	1.000.682.607,00	386.423.502,00	508.061.095,00	106.198.010,00	2,2	2,8	1,7	7,6
2009	1.024.975.576,00	401.344.146,00	513.648.418,00	109.983.012,00	2,2	2,8	1,6	7,8
2010	1.040.375.339,00	408.949.674,00	522.603.258,00	108.822.407,00	2,1	2,8	1,6	7,6
2011	1.058.857.053,88	414.907.940,09	535.369.878,44	108.579.235,35	2,1	2,8	1,6	7,4
2012	1.090.963.088,94	430.371.893,75	547.019.678,35	113.571.516,84	2,1	2,8	1,5	7,5
2013	1.129.023.639,83	440.732.621,80	569.778.031,83	118.512.986,20	2,1	2,8	1,5	7,5
2014	1.160.535.772,29	446.347.612,96	593.536.506,36	120.651.652,97	2,1	2,7	1,5	7,7
2015	1.176.488.312,12	459.254.640,27	596.472.657,37	120.761.014,48	2,0	2,7	1,5	7,7
2016	1.216.144.334,25	481.028.579,91	611.899.202,11	123.216.552,23	2,0	2,7	1,5	7,7
2017	1.227.874.161,83	479.101.682,08	622.716.819,20	126.055.660,55	2,0	2,6	1,5	7,6
2018	1.256.183.400,47	488.374.784,14	640.594.834,42	127.213.781,91	2,0	2,5	1,5	7,3
2019	1.324.291.734,31	524.911.055,31	666.069.478,52	133.311.200,48	2,0	2,6	1,5	7,9
2020	1.354.958.271,39	548.790.978,36	672.734.442,38	133.432.850,65	2,0	2,7	1,4	7,9
2021	1.381.859.189,93	556.881.736,39	687.311.002,46	137.666.451,08	1,9	2,6	1,4	7,8
2022	1.438.768.957,49	577.712.641,63	708.726.712,80	152.329.603,06	1,9	2,5	1,3	8,1

Entwicklung des Verwaltungs- und Verrechnungsaufwandes  
in der Krankenversicherung  
(ohne Betriebskrankenkassen) <sup>1)</sup>

2008 - 2022

6.04

Jahr	Brutto-Aufwand		Summe der Ersätze in Euro	Tatsächlicher Aufwand <sup>2)</sup>		
	in Euro	in % der Einnahmen		in Euro	in % der Einnahmen	je Versicherten in Euro
2008	647.740.079,00	4,77	261.833.455,00	385.906.624,00	2,84	61,34
2009	675.651.548,00	4,77	274.802.923,00	400.848.625,00	2,83	63,23
2010	681.002.105,00	4,69	272.590.120,00	408.411.985,00	2,81	63,72
2011	698.490.500,92	4,71	284.071.672,05	414.418.828,87	2,79	63,70
2012	722.674.997,76	4,74	292.879.586,78	429.795.410,98	2,82	65,29
2013	740.494.723,44	4,69	300.330.205,02	440.164.518,42	2,79	65,92
2014	755.959.736,05	4,65	310.226.993,51	445.732.742,54	2,74	65,98
2015	777.556.904,13	4,57	318.965.966,54	458.590.937,59	2,70	66,91
2016	810.776.909,81	4,56	330.505.890,12	480.271.019,69	2,70	68,84
2017	821.750.529,97	4,47	343.392.471,66	478.358.058,31	2,60	67,95
2018	849.774.951,78	4,42	362.182.797,39	487.592.154,39	2,53	68,69
2019	910.390.928,01	4,58	386.204.954,49	524.185.973,52	2,64	73,21
2020	959.011.312,18	4,71	410.220.333,82	548.790.978,36	2,70	75,96
2021	973.848.170,21	4,55	416.966.433,82	556.881.736,39	2,60	76,40
2022	1.015.009.816,35	4,46	437.297.174,72	577.712.641,63	2,54	77,80

1) Ab 1.1.2020 sind Versicherte der bisherigen Betriebskrankenkassen (mit Ausnahme der BKK der Wiener Verkehrsbetriebe) über die Österreichische Gesundheitskasse versichert.

2) Brutto-Verwaltungs- und Verrechnungsaufwand minus Ersätze.

***Kapitel 7***  
***Pflegegeld***

## 7.0 Vorbemerkungen

Das Pflegegeld wird unabhängig von der Ursache der Pflegebedürftigkeit gewährt und je nach dem Grad der Pflegebedürftigkeit wurde im Jahre 2022 Pflegegeld von monatlich zwischen € 165,40 (Stufe 1) und € 1.776,50 (Stufe 7) ausbezahlt. Es gebührt ab Geburt, wenn die Pflegebedürftigkeit voraussichtlich mindestens sechs Monate andauern wird.

## 7.1 Bundespflegegeldbezieher (Tab. 7.01 und 7.02)

Im Dezember 2022 erhielten 435.382 Personen ein Pflegegeld aus der Sozialversicherung und 28.263 Personen ein Pflegegeld von sonstigen Entscheidungsträgern (BVAEB-Pensionservice). Seit dem 1.1.2012 zählen auch Personen ohne Grundleistung sowie Gemeinde- und Landesbeamte im Ruhestand, welche in der Vergangenheit ein Pflegegeld nach einem Landespflegegeldgesetz bezogen haben, zum anspruchsberechtigten Personenkreis nach dem Bundespflegegeldgesetz. Die neun Landespflegegeldgesetze traten außer Kraft und diese Personen beziehen nun Pflegegeld von der Pensionsversicherungsanstalt oder dem BVAEB-Pensionservice.

21,3 % der Pflegegeldbezieher waren in Stufe 2 eingereiht.

## 7.2 Gebarungsergebnis (Tab. 7.03)

Beim Pflegegeld nach dem BPGG handelt es sich um eine Leistung des Bundes, die aus Budgetmitteln gedeckt wird. Der Aufwand an Pflegegeld sowie der entsprechende Anteil an den Verwaltungskosten werden den Pensionsversicherungsträgern aus Bundesmitteln in Form eines Kostenersatzes abgegolten. Den Unfallversicherungsträgern wird der Aufwand aus Bundesmitteln nur insoweit ersetzt, als das Pflegegeld aufgrund einer akusalen Behinderung geleistet wird.

Im Jahre 2022 wurde von den Pensions- und Unfallversicherungsträgern ein Pflegegeld in der Höhe von 2.480 Millionen Euro ausbezahlt.

Bezieher von Pflegegeld  
Berichtsmonat: Dezember 2022

7.01

Entscheidungsträger	Bezieher	d a v o n i n S t u f e						
		1	2	3	4	5	6	7
<b>Insgesamt</b>	<b>463.645</b>	<b>129.943</b>	<b>98.877</b>	<b>87.634</b>	<b>67.476</b>	<b>51.323</b>	<b>19.683</b>	<b>8.709</b>
<b>Pensionsversicherungsträger</b>	<b>434.297</b>	<b>123.185</b>	<b>93.420</b>	<b>81.791</b>	<b>62.211</b>	<b>46.931</b>	<b>18.601</b>	<b>8.158</b>
Pensionsversicherungsanstalt	359.691	106.110	77.263	67.080	49.419	36.918	16.012	6.889
VA öffentlich Bediensteter, Eisenbahnen und Bergbau	14.688	2.909	2.945	3.209	2.898	2.004	502	221
Sozialversicherungsanstalt der Selbständigen	59.918	14.166	13.212	11.502	9.894	8.009	2.087	1.048
<b>Unfallversicherung</b>	<b>1.085</b>	<b>91</b>	<b>143</b>	<b>145</b>	<b>395</b>	<b>204</b>	<b>53</b>	<b>54</b>
Pensionsversicherungsanstalt	810	65	113	106	294	156	34	42
VA öffentlich Bediensteter, Eisenbahnen und Bergbau	89	11	9	17	28	13	8	3
Sozialversicherungsanstalt der Selbständigen	186	15	21	22	73	35	11	9
<b>Sonstige Entscheidungsträger</b>	<b>28.263</b>	<b>6.667</b>	<b>5.314</b>	<b>5.698</b>	<b>4.870</b>	<b>4.188</b>	<b>1.029</b>	<b>497</b>
BVAEB-Pensionservice	28.263	6.667	5.314	5.698	4.870	4.188	1.029	497



Bezieher von Pflegegeld  
und durchschnittliche Höhe des Anweisungsbetrages

Berichtsmonat: Dezember 2022

7.02

Stufe	Bezieher			Durchschnittliche Anweisungsbeträge in Euro
	M + F	Männer	Frauen	
<b>Insgesamt</b>	<b>463.645</b>	<b>175.568</b>	<b>288.077</b>	<b>496,73</b>
1	129.943	47.753	82.190	161,54
2	98.877	38.415	60.462	299,40
3	87.634	33.924	53.710	468,98
4	67.476	26.158	41.318	707,52
5	51.323	17.727	33.596	962,06
6	19.683	8.370	11.313	1.332,53
7	8.709	3.221	5.488	1.753,44

Gebarungsergebnisse für den Bereich des  
Bundespflegegeldgesetzes

Berichtsjahr: 2022

Angaben in Euro

7.03

Bezeichnung	Pensions- und Unfall- versicherung	Pensions- versicherung	Unfall- versicherung
<b>E i n n a h m e n insgesamt</b>	<b>2.556.341.409,76</b>	<b>2.549.070.948,17</b>	<b>7.270.461,59</b>
Ersatzleistung des Bundes	2.531.944.370,41	2.531.709.926,38	234.444,03
Ersatzleistung der AUVA	6.612.760,35	-	6.612.760,35
Selbstbehalt der ÖBB gem. § 23 Abs. 3 BPGG	7.598.187,18	7.598.187,18	-
Ersätze für Leistungsaufwendungen	6.042.065,51	5.621.487,50	420.578,01
Sonstige betriebliche Einnahmen	4.144.026,31	4.141.347,11	2.679,20
<b>A u s g a b e n insgesamt</b>	<b>2.558.773.106,80</b>	<b>2.549.070.948,17</b>	<b>9.702.158,63</b>
Pflegegeld	2.480.144.079,95	2.470.624.629,32	9.519.450,63
Sachleistungen	588.277,47	588.277,47	-
Fahrtspesen und Transportkosten	35.887,45	35.887,45	-
Vertrauensärztlicher Dienst und sonstige Betreuung	31.808.456,74	31.785.049,78	23.406,96
Verwaltungsaufwand	34.506.901,61	34.362.045,46	144.856,15
Sonstige betriebliche Ausgaben	11.689.503,58	11.675.058,69	14.444,89
<b>S a l d o</b>	<b>- 2.431.697,04</b>	<b>-</b>	<b>- 2.431.697,04</b>