

**Statistisches Handbuch
der österreichischen Sozialversicherung
2024**

Herausgeber und Verleger: Dachverband der Sozialversicherungsträger
Redaktion: Christoph Reithofer MSc MA
Alle in 1030 Wien, Kundmanngasse 21
<https://www.sozialversicherung.at/statistik>

Druck: Print Alliance HAV Produktions GmbH - 2540 Bad Vöslau, Austria

VORWORT

Das vorliegende Statistische Handbuch der österreichischen Sozialversicherung schließt in Form und Inhalt an die Publikation des Vorjahres an.

Die Statistiken werden in folgende Kapitel gegliedert:

- Kapitel 1: Arbeitsmarkt und beitragspflichtiges Einkommen
- Kapitel 2: Krankenversicherung - Versicherte und Leistungen
- Kapitel 3: Pensionsversicherung - Versicherte und Pensionen
- Kapitel 4: Unfallversicherung - Versicherte, Arbeitsunfälle und Leistungen
- Kapitel 5: Gebarungsergebnisse
- Kapitel 6: Verwaltung
- Kapitel 7: Pflegegeld

Durch die Reorganisation der Sozialversicherung haben sich sowohl die Struktur der Sozialversicherung als auch Namen von Versicherungsträgern mit 1. Jänner 2020 geändert. Bei Zeitreihen ist dies zu berücksichtigen.

Auch die COVID19-Pandemie und die damit verbundenen Maßnahmen haben Einfluss auf einige der präsentierten Statistiken.

Soweit im Folgenden personenbezogene Bezeichnungen nur in männlicher Form angeführt sind, beziehen sie sich auf alle Geschlechter in gleicher Weise.

Der Dachverband der Sozialversicherungsträger hofft, mit der vorliegenden Publikation den Lesern einen umfassenden statistischen Überblick über die österreichische Sozialversicherung zu geben.

Wien, Oktober 2024

Kapitel 1: Arbeitsmarkt und beitragspflichtiges Einkommen

Beschäftigte in Österreich:

<i>Entwicklung des Standes der Beschäftigten; Jahresdurchschnitte 2004 - 2023:</i>	
nach Arbeitern, Angestellten und Beamten	1.01
nach Bundesländern	1.02
Ausländische Arbeitskräfte; Jahresdurchschnitte 2016 - 2023	1.03
Durchschnittsalter; Jahresdurchschnitt 2023.....	1.04
Altersgliederung; Jahresdurchschnitt 2023	1.05
<i>Wirtschaftszweigstatistik:</i>	
Vergleich 2023:2022	1.06
<i>nach Bundesländern; Jahresdurchschnitt 2023:</i>	
Wien, Niederösterreich, Burgenland.....	1.07
Oberösterreich, Steiermark, Kärnten	1.08
Salzburg, Tirol, Vorarlberg.....	1.09
Entwicklung des Arbeitsmarktes nach Personengruppen und nach dem Geschlecht; Jahresdurchschnitte 2004 - 2023	1.10
Entwicklung des Standes der vorgemerkten Arbeitslosen nach Bundesländern; Jahresdurchschnitte 2004 - 2023.....	1.11
Verteilung der beitragspflichtigen Monatseinkommen im Jahr 2023:	
<i>nach Wirtschaftszweigen:</i>	
Arbeiter und Angestellte	1.12
Arbeiter	1.13
Angestellte	1.14
<i>nach Bundesländern:</i>	
Arbeiter und Angestellte	1.15
Arbeiter	1.16
Angestellte	1.17
<i>nach Altersgruppen:</i>	
Arbeiter und Angestellte	1.18
Arbeiter	1.19
Angestellte	1.20

Kapitel 2: Krankenversicherung - Versicherte und Leistungen

Entwicklung des Standes der unmittelbar Sozialversicherten
nach Versicherungsbereichen; Jahresdurchschnitte 2004 - 2023.....2.01

Anspruchsberechtigte Personen:

Entwicklung nach Versicherungsträgern 2019 - 2023.....2.02

Beitragsleistende und Angehörige; 2023.....2.03

nach Bundesländern und Versicherungsträgern; 2023.....2.04

nach Altersgruppen; 2023.....2.05

Versichertenstand in der Krankenversicherung:

nach Versicherungsträgern; Jahresdurchschnitte 2019 - 2023.....2.06

nach Versicherungsträgern, Versichertenkategorien und Geschlecht; 2023.....2.07

Entwicklung nach Versichertenkategorien; Jahresdurchschnitte 1999 - 2023

KV der Selbständigen in der gewerblichen Wirtschaft.....2.08

KV der Selbständigen in der Landwirtschaft.....2.09

Krankenstand - Statistik:

Entwicklung des Krankenstandes nach Geschlecht und Durchschnittsdauer;
2014 - 2023.....2.10

Versicherte und Krankenstandsfälle nach Altersgruppen; 2023.....2.11

Zahl der Krankenstandsfälle und -tage nach Krankheitsgruppen; 2023.....2.12

Krankenstandsdauer-Statistik; 2023.....2.13

Leistungszahlen aus der Krankenversicherung:

Gesamtübersicht; 2016 - 2023.....2.14

Fälle und Kosten; 2018 - 2023.....2.15

Heilmittel-Statistik

nach Bezugsquellen; 2019 - 2023.....2.16

Heilbehelfe-Hilfsmittel

nach der Art der Behelfe; 2019 - 2023.....2.17

<i>Zahnhilfe-Statistik</i>	
Krankenversicherung insgesamt; 2019 - 2023	2.18
<i>Spital-Statistik</i>	
Anzahl der Fälle und Tage; 2021 - 2023	2.19
<i>Mutterhilfe-Statistik; 2023</i>	2.20
<i>Vorsorgeuntersuchungen nach Bundesländern; 2023</i>	2.21
Kapitel 3: Pensionsversicherung - Versicherte und Pensionen	
Entwicklung des Standes der unmittelbar versicherten Personen nach Versicherungsträgern; Jahresdurchschnitte 2016 - 2023	3.01
Versicherte und Pensionen; Jahresdurchschnitte 2014 - 2023.....	3.02
Pensionsbelastungsquote; 2004 - 2023	3.03
<i>Pensionsstand:</i>	
nach dem Geschlecht; Dezember 1994 - Dezember 2023	3.04
alle Pensionen und Renten; Dezember 1994 - Dezember 2023.....	3.05
nach Pensionsversicherungsträger; Dezember 1994 - Dezember 2023.....	3.06
nach Bundesländern; Dezember 2023	3.07
Die Entwicklung nach Versicherungsträgern; Dezember 2019 - Dezember 2023:	
Pensionsversicherung der Unselbständigen.....	3.08
Pensionsversicherung der Selbständigen	3.09
Vorzeitige Alterspensionen; Dezember 2023	3.10
<i>Stand der Pensionsbezieher nach Alter; Dezember 2023:</i>	
in der gesamten Pensionsversicherung	3.11
in der Pensionsversicherung der Unselbständigen.....	3.12
bei der SVA der Selbständigen - gewerbliche Wirtschaft.....	3.13
bei der SVA der Selbständigen - Landwirtschaft	3.14
Stand der Pensionen (einschließlich vorzeitiger Alterspensionen) wegen geminderter Arbeitsfähigkeit bzw. Erwerbsunfähigkeit nach Krankheitsgruppen und nach dem Geschlecht; Dezember 2023	
3.15	
<i>Stand der Pensionsbezieher und Zahl der Zulagen; Dezember 2023:</i>	
in der gesamten Pensionsversicherung;.....	3.16
in der Pensionsversicherung der Unselbständigen.....	3.17
bei der SVA der Selbständigen - gewerbliche Wirtschaft.....	3.18
bei der SVA der Selbständigen - Landwirtschaft	3.19
<i>Stand der Pensionsbezieher nach der Höhe des Pensionsbetrages; Dezember 2023:</i>	
und nach Versicherungsträgern	3.20
und nach Pensionsarten	3.21

Tabellenverzeichnis

<i>Verteilung des monatlichen Pensionseinkommens; Pensionsstände; Dezember 2023:</i>	
Invaliditäts(Erwerbsunfähigkeits)pensionen	3.22
alle Alterspensionen	3.23
Witwen(Witwer)pensionen	3.24
<i>Ausgleichszulagen:</i>	
Stand nach Bundesländern und Versicherungsträgern; Dezember 2023	3.25
Entwicklung; Dezember 2019 - Dezember 2023	3.26
Anzahl und Höhe; Dezember 2023	3.27
Pensionsantragsbewegung im Jahre 2023.....	3.28
Pensionsanträge im Jahre 2023.....	3.29
<i>Neuzuerkennungen an Pensionen nach Alter; 2023</i>	
in der gesamten Pensionsversicherung	3.30
in der Pensionsversicherung der Unselbständigen.....	3.31
bei der Sozialversicherungsanstalt der Selbständigen - gewerbliche Wirtschaft.....	3.32
bei der Sozialversicherungsanstalt der Selbständigen - Landwirtschaft	3.33
<i>Neuzugang an Pensionen (einschließlich vorzeitiger Alterspensionen) wegen geminderter Arbeitsfähigkeit bzw. Erwerbsunfähigkeit nach Krankheitsgruppen und nach dem Geschlecht in der Pensionsversicherung; Berichtsjahr: 2023</i>	<i>3.34</i>
<i>Verteilung des monatlichen Pensionseinkommens; erstmalige Neuzuerkennungen; 2023:</i>	
Invaliditäts(Erwerbsunfähigkeits)pensionen.....	3.35
alle Alterspensionen.....	3.36
Witwen(Witwer)pensionen	3.37
<i>Zahl der Abfertigungen von Witwen(Witwer)pensionen bei Wiederverheiratung nach Altersgruppen und Höhe des Abfertigungsbetrages in der Pensionsversicherung der Unselbständigen; Berichtsjahr: 2023.....</i>	<i>3.38</i>

Kapitel 4: Unfallversicherung - Versicherte, Arbeitsunfälle und Leistungen

Die Entwicklung des Standes der unmittelbar versicherten Personen nach Versicherungsträgern; Jahresdurchschnitte 2016 - 2023	4.01
<i>Anerkannte Versicherungsfälle:</i> nach Versicherungsträgern und Versichertenkategorien; 2023	4.02
<i>Anerkannte Arbeits- und Wegunfälle:</i> Entwicklung nach <i>Altersgruppen</i> ; 2015 - 2023	4.03
<i>Anerkannte Unfälle von Schüler und Studenten:</i> Nach Tätigkeiten, Alter und Geschlecht; 2023.....	4.04
Entwicklung nach Tätigkeiten; 2020 - 2023	4.05
Gliederung nach der Art der Schule (Lehranstalt); 2016 - 2023.....	4.06
<i>Entwicklung des Rentenstandes; Dezember 2019 - Dezember 2023:</i> nach Versicherungsträgern	4.07
in der gesamten Unfallversicherung	4.08
Höhe der Durchschnittsrenten; 2023.....	4.09
Versehrtenrenten und Zuschüsse nach Altersgruppen und Geschlecht; Dez. 2023	4.10
Renten nach Versichertenkategorien; Dezember 2023	4.11
Rentenstände und Rentenbewegung; 2023	4.12
Neuzugänge an Versehrtenrenten nach Altersgruppen; 2023	4.13

Kapitel 5: Gebahrungsergebnisse

Sozialversicherung insgesamt:

Gebahrung der österreichischen Sozialversicherung; 1999 - 2023	5.01
Gebahrungsübersicht; 2023.....	5.02
Einnahmen und Ausgaben - Entwicklung; 2022 - 2023	5.03
Einnahmen; 2019 - 2023.....	5.04
Ausgaben; 2019 - 2023.....	5.05
Mittel der Sozialversicherung im Vergleich zum Bruttoinlandsprodukt und Bundesbudget; 1956 - 2023	5.06
Ausgewählte öffentliche Mittel für die Sozialversicherung; 1999 - 2023	5.07

Krankenversicherungsträger 2023:

Aufstellung der Einnahmen	5.08
Aufstellung der Ausgaben	5.09
Leistungsaufwand nach Versicherten und Angehörigen.....	5.10
Leistungsaufwand für Angehörige nach Versicherungsträgern und Leistungsarten.....	5.11

Kopfquoten:

nach Versicherungsträgern; 2017 - 2023	5.12
Krankenversicherung; 2023	5.13

Tabellenverzeichnis

Die Entwicklung der Beitragseinnahmen nach Versichertenkategorien in der Krankenversicherung der Unselbständigen; 2004 - 2023	5.14
Vergleichende Gegenüberstellung der Gebarungsergebnisse; 2021 - 2023 in der Krankenversicherung der Unselbständigen	5.15
in der Krankenversicherung der Selbständigen	5.16
Eigene Einrichtungen in der Sozialversicherung Zusammenstellung der Abrechnungen; 2021 - 2023	5.17
Pensionsversicherungsträger 2023:	
Die Entwicklung der Ausfallhaftung des Bundes zur Pensionsversicherung; 2019 - 2023	5.18
Gebarungsergebnisse	5.19
Vergleichende Gegenüberstellung der Gebarungsergebnisse; 2021 - 2023 in der Pensionsversicherung der Unselbständigen.....	5.20
in der Pensionsversicherung der Selbständigen.....	5.21
Unfallversicherungsträger 2023:	
Gebarungsergebnisse.....	5.22
Vergleichende Gegenüberstellung der Gebarungsergebnisse; 2021 - 2023	5.23
Arbeitslosenversicherung:	
Vergleichende Gegenüberstellung der Gebarungsergebnisse; 2020 - 2023	5.24
 Kapitel 6: Verwaltung	
<i>Personalstand der Sozialversicherungsträger:</i>	
Jahresdurchschnitt 2023	6.01
Entwicklung; 2014 - 2023	6.02
<i>Verwaltungs- und Verrechnungsaufwand:</i>	
in der österreichischen Sozialversicherung nach Versicherungsbereichen; 1999 - 2023	6.03
Entwicklung in der Krankenversicherung; 2009 - 2023.....	6.04
 Kapitel 7: Pflegegeld	
Bundespflegegeldbezieher; Dezember 2023.....	7.01
Bundespflegegeldbezieher und durchschnittliche Höhe des Pflegegeldes; Dezember 2023	7.02
Gebarungsergebnisse (PV, UV) im Bereich des Bundespflegegeldgesetzes; 2023	7.03

Kapitel 1

Arbeitsmarkt und beitragspflichtiges Einkommen

1.0 Vorbemerkungen

Die **Arbeitsmarkt**-Statistiken umfassen die Beschäftigten-Statistiken des Dachverbandes der Sozialversicherungsträger und die Arbeitslosen-Statistiken des Arbeitsmarktservices Österreich.

Als *Beschäftigte* gelten alle Personen, deren Beschäftigungsverhältnis aufrecht ist, zuzüglich Beschäftigte mit freiem Dienstvertrag gemäß § 4 Abs.4 ASVG. Kinderbetreuungsgeldbezieher und Präsenz(Zivil)dienstleistende mit aufrechtem Beschäftigungsverhältnis sind mitgezählt. Geringfügig Beschäftigte werden nicht erfasst.

Gezählt werden *Beschäftigungsverhältnisse* und nicht beschäftigte Personen. Eine Person, die z.B. gleichzeitig bei zwei Dienstgebern beschäftigt ist, wird doppelt gezählt.

Die erfassten Beschäftigungsverhältnisse werden anhand der Beitragskonten der Versicherungsträger einem Bundesland zugeordnet. Ein Unternehmen kann mehrere Beitragskonten haben. Diese sind einer Landestelle des Versicherungsträgers bzw. einem Versicherungsträger zugeordnet. Da bei der BVAEB die Beitragskonten in der Regel nicht den Landesstellen zugeordnet sind, werden die Beschäftigungsverhältnisse anhand des Wohnortes der Versicherten dem Bundesland zugeordnet.

Die Zählung der Beschäftigten nach Wirtschaftszweigen (ÖNACE 2008) erfolgt ohne Rücksicht auf den tatsächlich ausgeübten Beruf nur nach der Zugehörigkeit des Unternehmens zum Wirtschaftszweig.

In regelmäßigen Abständen wird zu diesen Zwecken ein Datenabgleich mit dem Unternehmensregister von der Statistik Austria durchgeführt.

Das *Alter der Beschäftigten* ist das vollendete Alter.

Vorgemerkte Arbeitslose sind bei den Arbeitsämtern zum Zwecke der Arbeitsvermittlung registrierte Personen, die nicht in Beschäftigung oder Ausbildung stehen.

Die Statistiken über das **beitragspflichtige Arbeitseinkommen** beruhen auf Auswertungen aus den monatlichen Beitragsgrundlagenmeldungen. Lehrlinge werden in diesen Statistiken nicht erfasst.

Grundlage für die Berechnung des Monatseinkommens der Arbeiter und Angestellten bilden das für die Sozialversicherung beitragspflichtige Jahreseinkommen und die Zahl der Versicherungstage (= Beschäftigungstage).

Das *Monatseinkommen* wird wie folgt berechnet: Summe der in einem Kalenderjahr erzielten beitragspflichtigen Einkommen (einschließlich Sonderzahlungen) dividiert durch die Zahl der Versicherungstage multipliziert mit 30.

Die *Höchstbeitragsgrundlage*, die im Jahre 2023 5.850 Euro monatlich betrug, führt hier durch Multiplikation mit 14 und Division durch 12 zum *Grenzbetrag* von 6.825 Euro.

1.1 Unselbständig Beschäftigte (Tab. 1.01 bis 1.09)

Im Jahresdurchschnitt 2023 betrug der Beschäftigtenstand 3.956.271 (2.115.048 Männer, 1.841.223 Frauen). Dieser war somit um 42.619 höher als im Jahresdurchschnitt 2022.

**Entwicklung des Beschäftigtenstandes
2003 - 2023**

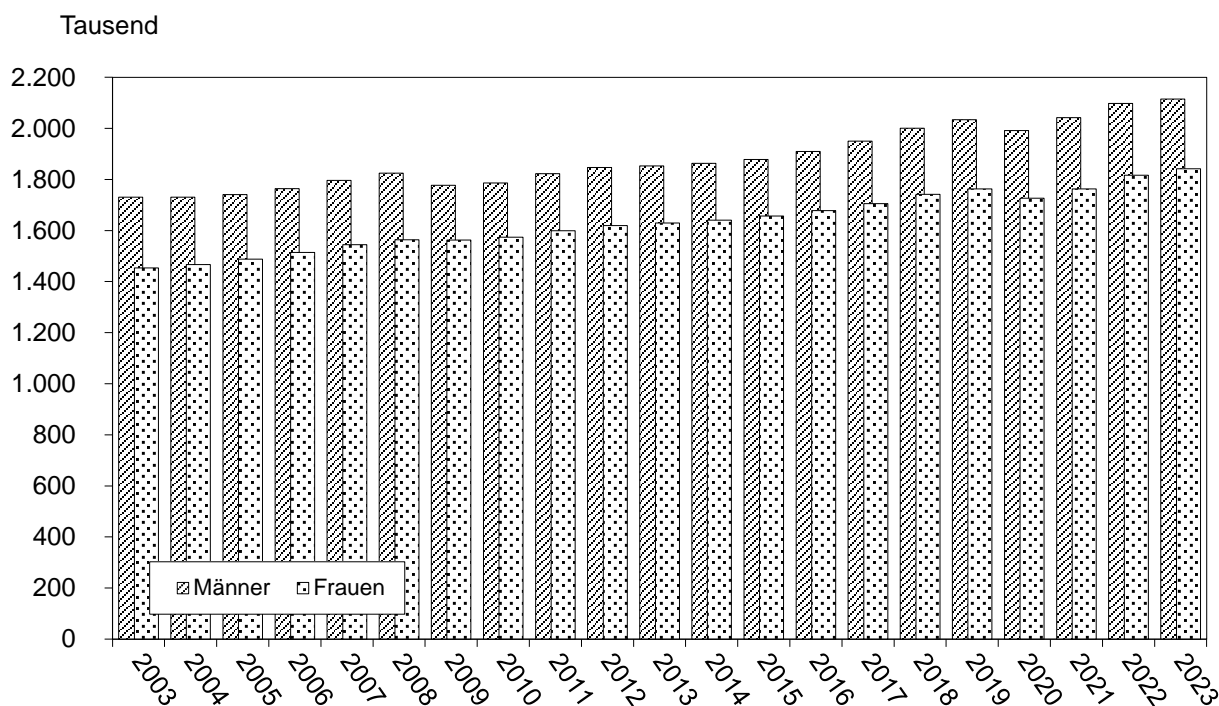

1.2 Arbeitslosigkeit (Tab. 1.10 und 1.11)

Im Jahre 2023 waren in Österreich 270.772 Arbeitslose vorgemerkt, davon 153.853 Männer und 116.919 Frauen.

Die Arbeitslosenquote betrug im Jahresdurchschnitt 2023 6,4 %.
(Quelle: AMS)

**Entwicklung der Arbeitslosenquote
2013 - 2023**

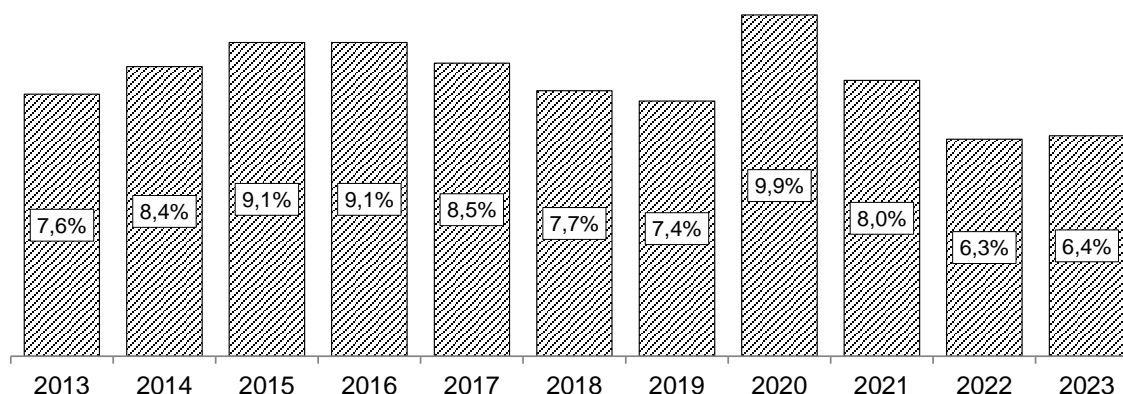

1.3 Beitragspflichtiges Arbeitseinkommen (Tab. 1.12 bis 1.20)

Das mittlere monatliche beitragspflichtige Arbeitseinkommen der Arbeiter und Angestellten betrug im Jahre 2023 3.229 Euro (einschließlich des Anteils an Sonderzahlungen) und 2.768 Euro ohne Berücksichtigung der Sonderzahlungen.

**Beitragspflichtiges Brutto-Arbeitseinkommen der
Arbeiter und Angestellten (ohne Lehrlinge)
Median 2023**

Bezeichnung	Mittleres Monatseinkommen (ohne Sonderzahlungen) in Euro			Mittleres Monatseinkommen (einschl. Sonderzahlungen) in Euro		
	M + F	Männer	Frauen	M + F	Männer	Frauen
Insgesamt	2.768	3.164	2.281	3.229	3.691	2.661
Arbeiter	2.461	2.790	1.794	2.871	3.255	2.093
Angestellte	3.108	4.051	2.589	3.626	4.726	3.021

**Mittleres Bruttoeinkommen (einschl. Sonderzahlungen)
nach Alter 2023**

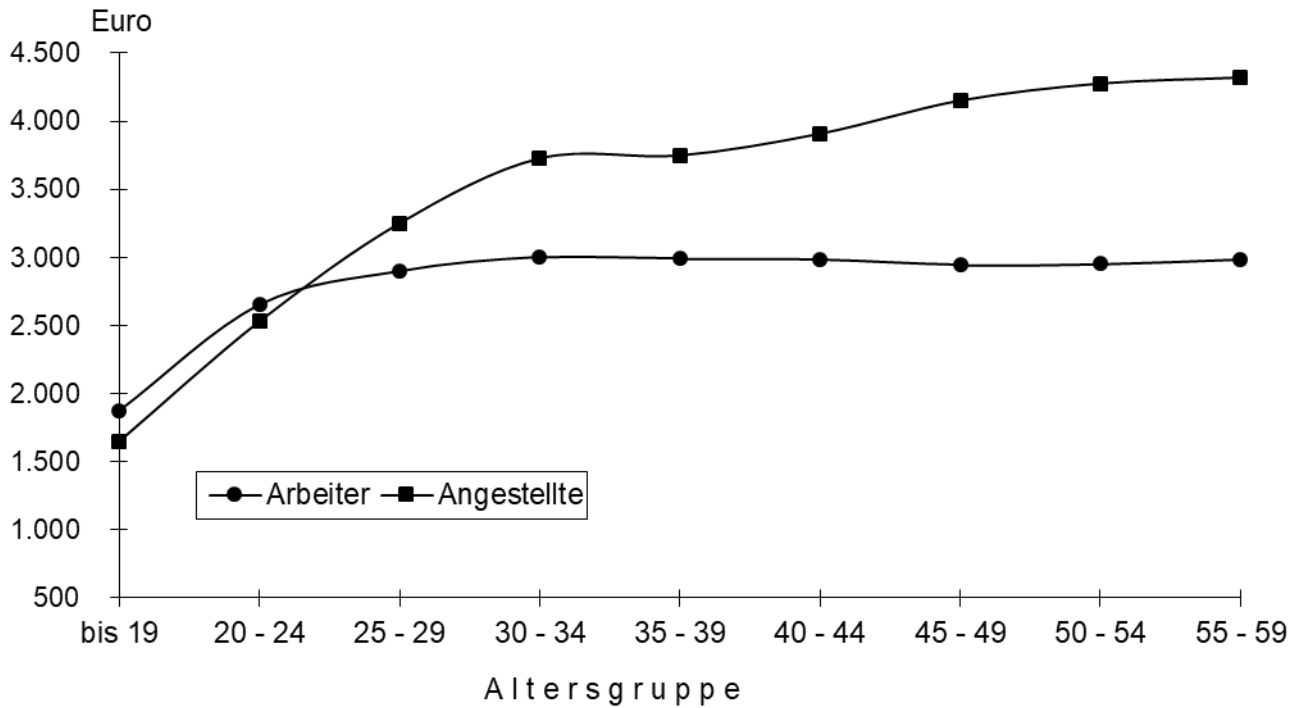

Die Entwicklung des Standes der Beschäftigten nach Arbeitern, Angestellten und Beamten
Jahresdurchschnitte 2004 - 2023

1.01

Jahr	Beschäftigte insgesamt			Arbeiter		Angestellte		Beamte	
	M + F	Männer	Frauen	Männer	Frauen	Männer	Frauen	Männer	Frauen
2004	3.197.250	1.730.728	1.466.522	852.751	420.179	678.941	938.125	199.036	108.218
2005	3.228.777	1.740.608	1.488.169	858.602	419.201	689.503	961.698	192.503	107.270
2006	3.278.444	1.763.822	1.514.622	873.534	421.245	703.851	988.264	186.437	105.113
2007	3.340.999	1.796.599	1.544.400	892.688	424.606	723.600	1.016.412	180.311	103.382
2008	3.388.632	1.824.719	1.563.913	907.837	431.545	744.884	1.032.116	171.998	100.252
2009	3.339.064	1.776.506	1.562.558	867.297	421.064	744.929	1.043.919	164.280	97.575
2010	3.360.258	1.786.215	1.574.043	876.321	422.282	751.357	1.056.317	158.537	95.444
2011	3.421.755	1.822.973	1.598.782	899.227	426.817	769.702	1.078.878	154.044	93.087
2012	3.465.463	1.846.543	1.618.920	909.136	428.252	788.958	1.100.577	148.449	90.091
2013	3.483.021	1.853.157	1.629.864	908.187	425.507	802.100	1.117.691	142.870	86.666
2014	3.503.404	1.863.041	1.640.363	911.952	424.057	814.562	1.133.953	136.527	82.353
2015	3.534.870	1.878.166	1.656.704	914.977	423.888	830.382	1.153.213	132.807	79.603
2016	3.586.878	1.909.026	1.677.852	930.465	424.464	848.550	1.175.570	130.011	77.818
2017	3.655.302	1.949.708	1.705.594	953.330	428.744	870.397	1.201.847	125.981	75.003
2018	3.741.495	2.000.160	1.741.335	980.588	435.530	897.642	1.233.843	121.930	71.962
2019	3.797.317	2.034.010	1.763.307	995.050	436.088	922.227	1.258.780	116.733	68.439
2020	3.717.176	1.990.922	1.726.254	948.775	399.466	931.037	1.262.269	111.110	64.519
2021	3.804.952	2.042.280	1.762.672	980.264	405.591	957.248	1.296.547	104.768	60.534
2022	3.913.652	2.097.641	1.816.011	1.010.879	425.069	988.295	1.334.314	98.467	56.628
2023	3.956.271	2.115.048	1.841.223	1.008.178	423.246	1.014.367	1.364.726	92.503	53.251

Anmerkung: Ab 2008 geänderte Erfassung.

Die Entwicklung des Standes der Beschäftigten nach Bundesländern
Jahresdurchschnitte 2004 - 2023

1.02

Jahr	Österreich	Wien	N.Ö.	Burgenland	O.Ö.	Steiermark	Kärnten	Salzburg	Tirol	Vorarlberg
2004	3.197.250	753.516	526.878	84.216	560.185	441.364	196.009	221.367	276.337	137.378
2005	3.228.777	756.506	533.564	85.068	565.641	447.657	198.132	222.910	280.504	138.795
2006	3.278.444	763.607	541.443	86.199	576.203	454.445	201.239	227.468	286.710	141.130
2007	3.340.999	774.137	551.538	87.952	589.958	464.442	205.225	231.812	292.120	143.815
2008	3.388.632	771.158	572.354	91.307	601.192	470.487	207.362	234.905	295.690	144.177
2009	3.339.064	762.891	563.310	91.148	590.856	460.498	202.742	232.288	292.969	142.362
2010	3.360.258	764.310	564.156	92.340	594.997	465.432	203.251	234.908	296.596	144.268
2011	3.421.755	777.174	573.306	94.274	608.145	475.668	205.909	238.625	301.091	147.563
2012	3.465.463	786.384	580.128	96.454	616.027	480.983	207.097	242.907	305.887	149.596
2013	3.483.021	791.327	579.552	97.214	619.726	482.186	205.357	243.944	312.149	151.566
2014	3.503.404	795.978	582.536	98.565	623.063	485.161	204.512	244.647	314.987	153.955
2015	3.534.870	801.919	588.119	99.799	629.128	489.682	205.266	246.953	317.498	156.506
2016	3.586.878	813.468	596.962	100.928	638.790	496.584	207.482	250.158	323.260	159.246
2017	3.655.302	828.940	607.214	102.723	650.118	508.479	210.355	254.366	330.764	162.343
2018	3.741.495	848.531	620.189	104.589	665.698	523.870	214.017	259.356	338.959	166.286
2019	3.797.317	864.116	629.613	106.042	675.417	531.523	216.025	262.127	344.082	168.372
2020	3.717.176	842.938	624.906	105.164	665.691	520.642	209.886	253.572	329.376	165.001
2021	3.804.952	869.034	638.756	108.634	680.168	533.153	216.279	257.480	334.255	167.193
2022	3.913.652	897.849	651.652	111.756	694.600	545.645	221.824	267.989	350.692	171.645
2023	3.956.271	914.591	656.674	112.852	699.664	548.634	223.075	271.499	356.604	172.678

Anmerkung: Ab 2008 geänderte Erfassung.

Ausländische Arbeitskräfte in Österreich
Jahresdurchschnitte 2016 - 2023

1.03

Jahr	Bezeichnung	Österreich	Wien	N.Ö.	Burgenland	O.Ö.	Steiermark	Kärnten	Salzburg	Tirol	Vorarlberg
2016	Beschäftigte insgesamt	3.586.878	813.468	596.962	100.928	638.790	496.584	207.482	250.158	323.260	159.246
	davon Ausländer	651.694	204.328	94.486	23.027	90.328	63.084	25.661	50.289	64.113	36.378
2017	Beschäftigte insgesamt	3.655.302	828.940	607.214	102.723	650.118	508.479	210.355	254.366	330.764	162.343
	davon Ausländer	698.515	216.710	100.541	24.313	98.727	70.170	27.503	53.278	68.816	38.457
2018	Beschäftigte insgesamt	3.741.495	848.531	620.189	104.589	665.698	523.870	214.017	259.356	338.959	166.286
	davon Ausländer	752.900	230.052	107.768	25.689	108.075	79.439	29.779	57.034	74.093	40.971
2019	Beschäftigte insgesamt	3.797.317	864.116	629.613	106.042	675.417	531.523	216.025	262.127	344.082	168.372
	davon Ausländer	799.489	242.782	114.782	27.001	115.763	86.096	31.814	60.189	78.367	42.695
2020	Beschäftigte insgesamt	3.717.176	842.938	624.906	105.164	665.691	520.642	209.886	253.572	329.376	165.001
	davon Ausländer	777.284	236.677	113.982	27.004	114.706	85.098	30.704	56.697	71.162	41.254
2021	Beschäftigte insgesamt	3.804.952	869.034	638.756	108.634	680.168	533.153	216.279	257.480	334.255	167.193
	davon Ausländer	839.640	255.714	123.073	29.100	125.529	94.292	34.437	59.781	74.736	42.978
2022	Beschäftigte insgesamt	3.913.652	897.849	651.652	111.756	694.600	545.645	221.824	267.989	350.692	171.645
	davon Ausländer	926.992	277.444	132.494	31.508	138.690	104.712	38.616	68.906	87.867	46.755
2023	Beschäftigte insgesamt	3.956.271	914.591	656.674	112.852	699.664	548.634	223.075	271.499	356.604	172.678
	davon Ausländer	980.828	293.006	139.078	32.963	147.471	110.619	41.227	73.804	94.281	48.379

Altersgliederung der Beschäftigten
Jahresdurchschnitt 2023

1.05

Alter in Jahren ¹⁾	Beschäftigte insgesamt			Arbeiter			Angestellte und Beamte		
	M + F	Männer	Frauen	M + F	Männer	Frauen	M + F	Männer	Frauen
I n s g e s a m t	3.956.271	2.115.048	1.841.223	1.431.424	1.008.178	423.246	2.524.847	1.106.870	1.417.977
Bis 14	87	49	38	61	36	25	26	13	13
15	8.939	5.802	3.137	6.242	4.798	1.444	2.697	1.004	1.693
16	21.698	13.905	7.793	14.446	11.213	3.233	7.252	2.692	4.560
17	28.648	17.764	10.884	18.315	14.011	4.304	10.333	3.753	6.580
18	36.019	22.226	13.793	22.727	17.594	5.133	13.292	4.632	8.660
19	44.673	26.448	18.225	26.862	20.678	6.184	17.811	5.770	12.041
20	51.892	29.332	22.560	27.018	20.345	6.673	24.874	8.987	15.887
21	55.924	31.066	24.858	25.943	19.183	6.760	29.981	11.883	18.098
22	61.019	33.698	27.321	26.298	19.527	6.771	34.721	14.171	20.550
23	67.454	36.785	30.669	27.425	20.463	6.962	40.029	16.322	23.707
24	72.627	39.191	33.436	27.635	20.858	6.777	44.992	18.333	26.659
25	79.072	42.344	36.728	28.384	21.457	6.927	50.688	20.887	29.801
26	86.124	45.954	40.170	29.464	22.297	7.167	56.660	23.657	33.003
27	89.214	48.000	41.214	30.048	22.907	7.141	59.166	25.093	34.073
28	91.265	49.604	41.661	30.433	23.188	7.245	60.832	26.416	34.416
29	94.102	51.527	42.575	31.372	23.936	7.436	62.730	27.591	35.139
30	96.118	52.925	43.193	31.759	24.213	7.546	64.359	28.712	35.647
31	97.513	53.860	43.653	32.216	24.490	7.726	65.297	29.370	35.927
32	97.516	53.924	43.592	32.357	24.525	7.832	65.159	29.399	35.760
33	96.989	53.458	43.531	32.538	24.351	8.187	64.451	29.107	35.344
34	96.824	53.151	43.673	32.302	23.973	8.329	64.522	29.178	35.344
35	96.632	52.812	43.820	32.280	23.893	8.387	64.352	28.919	35.433
36	95.386	51.687	43.699	31.927	23.391	8.536	63.459	28.296	35.163
37	95.864	51.580	44.284	32.233	23.516	8.717	63.631	28.064	35.567
38	96.912	51.764	45.148	32.517	23.550	8.967	64.395	28.214	36.181
39	96.937	51.178	45.759	32.342	23.276	9.066	64.595	27.902	36.693

40	98.386	51.619	46.767	33.144	23.698	9.446	65.242	27.921	37.321
41	100.148	51.949	48.199	33.719	23.816	9.903	66.429	28.133	38.296
42	99.178	51.388	47.790	33.685	23.484	10.201	65.493	27.904	37.589
43	94.478	48.896	45.582	33.060	22.865	10.195	61.418	26.031	35.387
44	92.104	47.144	44.960	32.620	22.314	10.306	59.484	24.830	34.654
45	90.541	46.392	44.149	32.647	22.235	10.412	57.894	24.157	33.737
46	90.103	45.674	44.429	32.671	21.737	10.934	57.432	23.937	33.495
47	91.469	46.163	45.306	33.566	22.157	11.409	57.903	24.006	33.897
48	94.246	47.048	47.198	34.483	22.233	12.250	59.763	24.815	34.948
49	93.450	46.270	47.180	34.265	21.699	12.566	59.185	24.571	34.614
50	94.638	46.537	48.101	34.375	21.536	12.839	60.263	25.001	35.262
51	98.061	48.091	49.970	35.574	22.097	13.477	62.487	25.994	36.493
52	99.297	49.001	50.296	35.702	22.163	13.539	63.595	26.838	36.757
53	101.514	50.277	51.237	36.524	22.680	13.844	64.990	27.597	37.393
54	104.137	51.523	52.614	36.997	22.976	14.021	67.140	28.547	38.593
55	103.934	51.803	52.131	36.929	22.973	13.956	67.005	28.830	38.175
56	100.683	50.236	50.447	35.168	21.966	13.202	65.515	28.270	37.245
57	97.037	48.413	48.624	33.927	20.991	12.936	63.110	27.422	35.688
58	95.100	47.212	47.888	33.074	20.321	12.753	62.026	26.891	35.135
59	88.225	44.122	44.103	29.786	18.246	11.540	58.439	25.876	32.563
60	55.282	39.725	15.557	18.711	15.606	3.105	36.571	24.119	12.452
61	43.682	33.538	10.144	14.196	12.478	1.718	29.486	21.060	8.426
62	25.820	18.658	7.162	7.374	6.076	1.298	18.446	12.582	5.864
63	17.300	12.392	4.908	4.889	3.934	955	12.411	8.458	3.953
64	12.472	8.848	3.624	3.410	2.677	733	9.062	6.171	2.891
65	5.014	3.136	1.878	1.466	980	486	3.548	2.156	1.392
66	3.156	1.882	1.274	966	614	352	2.190	1.268	922
67	2.371	1.430	941	748	466	282	1.623	964	659
68	1.773	1.070	703	580	347	233	1.193	723	470
69	1.399	861	538	455	262	193	944	599	345
70	1.088	628	460	341	188	153	747	440	307
71	855	518	337	270	153	117	585	365	220
72	683	438	245	209	125	84	474	313	161
73	577	365	212	168	93	75	409	272	137
74	512	336	176	144	82	62	368	254	114
75 und älter	2.110	1.431	679	437	241	196	1.673	1.190	483

1) Alter = vollendetes Alter.

Vergleichende Wirtschafts-
Jahresdurchschnitt

Bezeichnung		Jahresdurchschnitt 2023				
		Beschäftigte insgesamt	Arbeiter		Angestellte und Beamte	
			Männer	Frauen	Männer	Frauen
I n s g e s a m t		3.956.271	1.008.178	423.246	1.106.870	1.417.977
Davon in Wirtschaftszweigen eingereicht		3.889.427	1.003.897	410.397	1.103.992	1.371.141
A	Land- und Forstwirtschaft, Fischerei	26.012	14.268	7.139	2.274	2.331
B	Bergbau und Gewinnung von Steinen und Erden	5.417	3.576	122	1.097	622
C	Herstellung von Waren	645.783	285.013	74.862	194.546	91.362
D	Energieversorgung	28.164	3.582	327	18.765	5.490
E	Wasserversorgung; Abwasser- und Abfallentsorgung und Beseitigung von Umweltverschmutzungen	18.596	10.678	1.315	3.824	2.779
F	Bau	288.654	201.941	6.027	48.911	31.775
G	Handel; Instandhaltung und Reparatur von Kraftfahrzeugen	572.332	103.293	36.209	164.639	268.191
H	Verkehr und Lagerei	204.190	91.973	9.748	67.687	34.782
I	Beherbergung und Gastronomie	224.712	89.939	99.538	12.237	22.998
J	Information und Kommunikation	121.748	2.380	1.055	78.923	39.390
K	Erbringung von Finanz- und Versicherungsdienstleistungen	110.971	912	1.857	52.706	55.496
L	Grundstücks- und Wohnungswesen	44.191	5.978	7.230	13.018	17.965
M	Erbringung von freiberuflichen, wissenschaftlichen und technischen Dienstleistungen	209.781	6.831	4.560	90.521	107.869
N	Erbringung von sonstigen wirtschaftlichen Dienstleistungen	233.086	101.011	60.798	33.629	37.648
O	Öffentliche Verwaltung, Verteidigung, Sozialversicherung	599.783	44.066	45.664	184.801	325.252
P	Erziehung und Unterricht	116.471	4.306	4.548	42.029	65.588
Q	Gesundheits- und Sozialwesen	308.398	16.754	19.508	58.216	213.920
R	Kunst, Unterhaltung und Erholung	41.202	7.751	4.774	14.685	13.992
S	Erbringung von sonstigen Dienstleistungen	85.253	9.294	23.790	20.208	31.961
T	Private Haushalte mit Hauspersonal; Herstellung von Waren und Erbringung von Dienstleistungen durch private Haushalte für den Eigenbedarf ohne ausgeprägten Schwerpunkt	2.511	302	1.288	246	675
U	Exterritoriale Organisationen und Körperschaften	915	34	23	364	494
	Wirtschaftszweig unbekannt	1.257	15	15	666	561
Präsenzdiener		4.677	3.541	14	1.107	15
K B G - B e z i e h e r		62.167	740	12.835	1.771	46.821

Jahresdurchschnitt 2022					Veränderung von 2022 auf 2023				
Beschäftigte insgesamt	Arbeiter		Angestellte und Beamte		Beschäftigte insgesamt	Arbeiter		Angestellte und Beamte	
	Männer	Frauen	Männer	Frauen		Männer	Frauen	Männer	Frauen
3.913.652	1.010.879	425.069	1.086.762	1.390.942	42.619	- 2.701	- 1.823	20.108	27.035
3.844.583	1.006.325	411.970	1.083.869	1.342.419	44.844	- 2.428	- 1.573	20.123	28.722
25.982	14.272	7.331	2.132	2.247	30	- 4	- 192	142	84
5.661	3.604	125	1.251	681	- 244	- 28	- 3	- 154	- 59
636.990	285.263	74.226	189.030	88.471	8.793	- 250	636	5.516	2.891
26.826	3.449	315	18.098	4.964	1.338	133	12	667	526
18.170	10.511	1.310	3.680	2.669	426	167	5	144	110
289.258	204.578	5.881	47.756	31.043	- 604	- 2.637	146	1.155	732
572.296	104.279	36.872	162.476	268.669	36	- 986	- 663	2.163	- 478
200.065	90.026	9.452	66.827	33.760	4.125	1.947	296	860	1.022
217.473	85.978	97.842	11.672	21.981	7.239	3.961	1.696	565	1.017
117.177	2.054	1.063	76.013	38.047	4.571	326	- 8	2.910	1.343
111.856	1.544	2.001	53.443	54.868	- 885	- 632	- 144	- 737	628
43.786	5.953	7.465	12.785	17.583	405	25	- 235	233	382
202.905	7.046	4.688	87.389	103.782	6.876	- 215	- 128	3.132	4.087
238.675	106.039	62.867	32.925	36.844	- 5.589	- 5.028	- 2.069	704	804
592.685	43.958	45.438	184.490	318.799	7.098	108	226	311	6.453
113.064	4.336	4.685	41.216	62.827	3.407	- 30	- 137	813	2.761
303.041	16.695	19.883	57.451	209.012	5.357	59	- 375	765	4.908
40.063	7.639	4.833	14.226	13.365	1.139	112	- 59	459	627
83.921	8.717	24.292	19.777	31.135	1.332	577	- 502	431	826
2.625	334	1.362	246	683	- 114	- 32	- 74	-	- 8
863	34	26	347	456	52	-	- 3	17	38
1.201	16	13	639	533	56	- 1	2	27	28
4.978	3.801	8	1.159	10	- 301	- 260	6	- 52	5
64.091	753	13.091	1.734	48.513	- 1.924	- 13	- 256	37	- 1.692

Wirtschafts-
Bundesländer: Wien, Nieder-
Jahresdurch-

Bezeichnung		Wien				
		Beschäftigte insgesamt	Arbeiter		Angestellte und Beamte	
			Männer	Frauen	Männer	Frauen
I n s g e s a m t		914.591	153.057	75.623	318.752	367.159
Davon in Wirtschaftszweigen eingereicht		903.793	152.533	73.916	318.029	359.315
A	Land- und Forstwirtschaft, Fischerei	900	472	253	90	85
B	Bergbau und Gewinnung von Steinen und Erden	86	13	1	44	28
C	Herstellung von Waren	53.214	14.337	4.612	23.101	11.164
D	Energieversorgung	6.915	345	44	4.697	1.829
E	Wasserversorgung; Abwasser- und Abfall- entsorgung und Beseitigung von Umweltverschmutzungen	1.352	703	46	346	257
F	Bau	52.844	35.439	680	11.320	5.405
G	Handel; Instandhaltung und Reparatur von Kraftfahrzeugen	113.944	13.870	5.019	41.773	53.282
H	Verkehr und Lagerei	39.867	15.794	1.201	16.069	6.803
I	Beherbergung und Gastronomie	50.722	24.131	17.448	4.393	4.750
J	Information und Kommunikation	64.833	1.353	315	41.436	21.729
K	Erbringung von Finanz- und Versicherungsdienstleistungen	42.093	288	213	20.845	20.747
L	Grundstücks- und Wohnungswesen	18.972	2.477	3.377	5.654	7.464
M	Erbringung von freiberuflichen, wissen- schaftlichen und technischen Dienstleistungen	83.165	1.383	1.231	37.265	43.286
N	Erbringung von sonstigen wirtschaftlichen Dienstleistungen	69.090	23.027	16.592	14.522	14.949
O	Öffentliche Verwaltung, Verteidigung, Sozialversicherung	141.758	8.531	9.464	47.885	75.878
P	Erziehung und Unterricht	50.691	1.847	2.021	17.842	28.981
Q	Gesundheits- und Sozialwesen	70.589	4.606	5.791	15.642	44.550
R	Kunst, Unterhaltung und Erholung	15.472	1.572	811	6.734	6.355
S	Erbringung von sonstigen Dienstleistungen	24.724	2.237	4.465	7.450	10.572
T	Private Haushalte mit Hauspersonal; Herstel- lung von Waren und Erbringung von Dienst- leistungen durch private Haushalte für den Eigenbedarf ohne ausgeprägten Schwerpunkt	805	65	300	134	306
U	Exterritoriale Organisationen und Körperschaften	909	33	23	363	490
	Wirtschaftszweig unbekannt	848	10	9	424	405
Präsenzdien er		510	290	1	217	2
K B G - B e z i e h e r		10.288	234	1.706	506	7.842

zweige-Statistik
 österreich, Burgenland
 schnitt 2023

1.07

Niederösterreich					Burgenland				
Beschäftigte insgesamt	Arbeiter		Angestellte und Beamte		Beschäftigte insgesamt	Arbeiter		Angestellte und Beamte	
	Männer	Frauen	Männer	Frauen		Männer	Frauen	Männer	Frauen
656.674	191.736	72.258	172.308	220.372	112.852	33.036	13.635	25.903	40.278
643.756	190.892	69.944	171.817	211.103	110.830	32.914	13.340	25.839	38.737
7.950	4.490	2.023	634	803	2.748	1.528	887	107	226
1.398	919	24	323	132	149	107	3	21	18
107.892	52.944	12.653	28.267	14.028	15.222	8.109	2.472	2.923	1.718
3.257	440	41	2.239	537	663	78	4	452	129
4.487	2.843	197	790	657	917	577	58	177	105
55.595	39.858	1.104	8.714	5.919	10.874	8.334	178	1.355	1.007
113.417	25.896	7.193	31.510	48.818	17.702	3.696	1.305	3.774	8.927
48.890	18.362	1.520	18.707	10.301	5.421	3.069	226	1.541	585
24.233	9.267	11.733	1.123	2.110	7.320	2.735	3.393	367	825
7.673	201	105	4.879	2.488	1.521	13	22	986	500
12.519	75	370	5.730	6.344	2.429	42	62	1.222	1.103
5.038	891	742	1.391	2.014	1.060	198	250	273	339
27.338	1.370	761	11.584	13.623	3.905	308	119	1.417	2.061
34.174	15.501	9.831	4.417	4.425	3.103	1.095	1.031	418	559
123.486	12.043	13.746	36.146	61.551	20.552	1.768	1.227	7.238	10.319
11.851	469	403	4.834	6.145	2.138	108	80	891	1.059
34.972	2.238	1.757	5.916	25.061	11.366	520	828	1.944	8.074
5.318	1.379	746	1.642	1.551	1.096	323	207	231	335
13.777	1.632	4.806	2.906	4.433	2.587	298	950	497	842
431	72	187	24	148	55	8	38	3	6
-	-	-	-	-	-	-	-	-	-
60	2	2	41	15	2	-	-	2	-
949	739	3	205	2	147	112	-	34	1
11.969	105	2.311	286	9.267	1.875	10	295	30	1.540

Wirtschafts-
Bundesländer: Ober-
Jahresdurch-

Bezeichnung		Oberösterreich				
		Beschäftigte insgesamt	Arbeiter		Angestellte und Beamte	
			Männer	Frauen	Männer	Frauen
I n s g e s a m t		699.664	204.360	78.907	180.255	236.142
Davon in Wirtschaftszweigen eingereicht		686.537	203.523	75.957	179.781	227.276
A	Land- und Forstwirtschaft, Fischerei	3.273	1.714	932	317	310
B	Bergbau und Gewinnung von Steinen und Erden	992	612	21	224	135
C	Herstellung von Waren	180.209	84.288	21.927	50.895	23.099
D	Energieversorgung	3.161	266	18	2.357	520
E	Wasserversorgung; Abwasser- und Abfall- entsorgung und Beseitigung von Umweltverschmutzungen	3.547	1.565	460	996	526
F	Bau	51.476	34.794	1.199	9.359	6.124
G	Handel; Instandhaltung und Reparatur von Kraftfahrzeugen	100.753	18.643	7.109	27.152	47.849
H	Verkehr und Lagerei	29.803	14.528	1.705	8.866	4.704
I	Beherbergung und Gastronomie	22.068	7.694	11.352	977	2.045
J	Information und Kommunikation	16.640	165	124	11.451	4.900
K	Erbringung von Finanz- und Versicherungsdienstleistungen	15.287	81	334	7.063	7.809
L	Grundstücks- und Wohnungswesen	5.196	609	857	1.550	2.180
M	Erbringung von freiberuflichen, wissen- schaftlichen und technischen Dienstleistungen	28.645	1.280	788	11.906	14.671
N	Erbringung von sonstigen wirtschaftlichen Dienstleistungen	47.042	24.673	11.995	4.773	5.601
O	Öffentliche Verwaltung, Verteidigung, Sozialversicherung	97.011	7.062	8.998	24.721	56.230
P	Erziehung und Unterricht	11.216	262	282	3.648	7.024
Q	Gesundheits- und Sozialwesen	52.646	2.857	3.260	9.333	37.196
R	Kunst, Unterhaltung und Erholung	4.308	913	619	1.512	1.264
S	Erbringung von sonstigen Dienstleistungen	12.976	1.480	3.811	2.636	5.049
T	Private Haushalte mit Hauspersonal; Herstel- lung von Waren und Erbringung von Dienst- leistungen durch private Haushalte für den Eigenbedarf ohne ausgeprägten Schwerpunkt	227	36	166	3	22
U	Exterritoriale Organisationen und Körperschaften	-	-	-	-	-
	Wirtschaftszweig unbekannt	61	1	-	42	18
Präsenzdiener		870	696	2	171	1
K B G - B e z i e h e r		12.257	141	2.948	303	8.865

zweige-Statistik
 österreich, Steiermark, Kärnten
 schnitt 2023

1.08

Steiermark					Kärnten				
Beschäftigte insgesamt	Arbeiter		Angestellte und Beamte		Beschäftigte insgesamt	Arbeiter		Angestellte und Beamte	
	Männer	Frauen	Männer	Frauen		Männer	Frauen	Männer	Frauen
548.634	154.657	60.690	142.347	190.940	223.075	60.064	25.629	57.458	79.924
539.342	153.947	58.833	141.916	184.646	219.074	59.722	24.800	57.310	77.242
5.718	3.061	1.787	472	398	2.059	1.255	404	194	206
1.248	868	38	200	142	476	267	14	128	67
115.677	52.605	12.953	34.878	15.241	37.876	17.278	4.725	10.938	4.935
3.690	988	92	1.993	617	2.512	284	21	1.698	509
3.659	2.111	343	628	577	1.324	843	36	266	179
41.130	29.503	948	6.186	4.493	17.030	12.090	458	2.635	1.847
74.434	14.135	5.915	18.441	35.943	32.634	6.310	2.111	8.009	16.204
25.277	13.146	1.681	6.769	3.681	10.192	4.870	511	3.341	1.470
25.406	9.053	12.789	1.020	2.544	14.542	5.142	7.189	624	1.587
12.768	262	216	8.409	3.881	3.956	92	97	2.548	1.219
11.513	107	282	5.299	5.825	5.677	25	89	2.843	2.720
5.104	825	1.011	1.265	2.003	1.742	246	239	454	803
25.141	1.075	665	11.252	12.149	8.401	438	186	3.380	4.397
30.424	14.995	7.760	3.508	4.161	13.392	6.620	3.722	1.454	1.596
81.571	5.980	4.830	24.656	46.105	37.202	2.138	1.565	13.102	20.397
17.074	394	352	6.482	9.846	4.685	145	354	1.511	2.675
43.587	2.409	2.546	6.830	31.802	18.932	679	1.051	2.823	14.379
4.576	1.042	784	1.357	1.393	1.784	474	356	480	474
11.004	1.356	3.640	2.218	3.790	4.532	515	1.596	861	1.560
295	32	201	18	44	108	11	76	7	14
-	-	-	-	-	1	-	-	-	1
46	-	-	35	11	17	-	-	14	3
740	588	3	147	2	393	314	1	77	1
8.552	122	1.854	284	6.292	3.608	28	828	71	2.681

Wirtschafts-
Bundesländer: Salzburg,
Jahresdurch-

Bezeichnung		Salzburg				
		Beschäftigte insgesamt	Arbeiter		Angestellte und Beamte	
			Männer	Frauen	Männer	Frauen
I n s g e s a m t		271.499	70.043	32.261	72.601	96.594
Davon in Wirtschaftszweigen eingereicht		266.650	69.669	31.302	72.416	93.263
A	Land- und Forstwirtschaft, Fischerei	1.250	606	277	227	140
B	Bergbau und Gewinnung von Steinen und Erden	431	306	10	69	46
C	Herstellung von Waren	35.467	15.675	4.306	10.294	5.192
D	Energieversorgung	2.858	207	15	2.125	511
E	Wasserversorgung; Abwasser- und Abfall- entsorgung und Beseitigung von Umweltverschmutzungen	1.065	679	33	191	162
F	Bau	19.091	13.701	433	2.676	2.281
G	Handel; Instandhaltung und Reparatur von Kraftfahrzeugen	45.542	7.355	2.441	14.372	21.374
H	Verkehr und Lagerei	15.224	7.372	829	4.630	2.393
I	Beherbergung und Gastronomie	27.694	11.110	11.781	1.473	3.330
J	Information und Kommunikation	6.549	83	76	4.159	2.231
K	Erbringung von Finanz- und Versicherungsdienstleistungen	8.691	235	185	3.877	4.394
L	Grundstücks- und Wohnungswesen	2.709	242	317	954	1.196
M	Erbringung von freiberuflichen, wissen- schaftlichen und technischen Dienstleistungen	13.520	418	333	5.383	7.386
N	Erbringung von sonstigen wirtschaftlichen Dienstleistungen	14.531	6.320	3.867	1.889	2.455
O	Öffentliche Verwaltung, Verteidigung, Sozialversicherung	32.019	2.441	2.868	10.025	16.685
P	Erziehung und Unterricht	6.189	416	363	2.242	3.168
Q	Gesundheits- und Sozialwesen	24.382	1.002	1.169	5.208	17.003
R	Kunst, Unterhaltung und Erholung	3.786	794	417	1.342	1.233
S	Erbringung von sonstigen Dienstleistungen	5.382	670	1.452	1.239	2.021
T	Private Haushalte mit Hauspersonal; Herstel- lung von Waren und Erbringung von Dienst- leistungen durch private Haushalte für den Eigenbedarf ohne ausgeprägten Schwerpunkt	223	37	129	17	40
U	Exterritoriale Organisationen und Körperschaften	-	-	-	-	-
	Wirtschaftszweig unbekannt	47	-	1	24	22
Präsenzdien er		428	338	2	85	3
K B G - B e z i e h e r		4.421	36	957	100	3.328

Tirol					Vorarlberg				
Beschäftigte insgesamt	Arbeiter		Angestellte und Beamte		Beschäftigte insgesamt	Arbeiter		Angestellte und Beamte	
	Männer	Frauen	Männer	Frauen		Männer	Frauen	Männer	Frauen
356.604	98.366	45.907	88.712	123.619	172.678	42.859	18.336	48.534	62.949
349.938	97.982	44.581	88.475	118.900	169.507	42.715	17.724	48.409	60.659
1.572	874	423	168	107	542	268	153	65	56
454	356	6	57	35	183	128	5	31	19
55.424	24.266	6.708	15.593	8.857	44.802	15.511	4.506	17.657	7.128
3.246	817	67	1.862	500	1.862	157	25	1.342	338
1.438	892	99	254	193	807	465	43	176	123
28.487	20.383	718	4.368	3.018	12.127	7.839	309	2.298	1.681
50.888	9.579	3.500	13.632	24.177	23.018	3.809	1.616	5.976	11.617
21.885	10.925	1.496	5.941	3.523	7.631	3.907	579	1.823	1.322
40.793	16.174	18.293	1.702	4.624	11.934	4.633	5.560	558	1.183
5.787	150	66	3.790	1.781	2.021	61	34	1.265	661
8.184	51	235	3.845	4.053	4.578	8	87	1.982	2.501
2.980	379	316	993	1.292	1.390	111	121	484	674
14.045	410	350	6.133	7.152	5.621	149	127	2.201	3.144
14.097	5.249	3.809	2.090	2.949	7.233	3.531	2.191	558	953
41.022	3.580	2.455	13.167	21.820	25.162	523	511	7.861	16.267
9.866	548	547	3.817	4.954	2.761	117	146	762	1.736
39.065	1.645	2.571	8.384	26.465	12.859	798	535	2.136	9.390
3.296	848	614	920	914	1.566	406	220	467	473
7.043	816	2.154	1.690	2.383	3.228	290	916	711	1.311
300	38	152	37	73	67	3	39	3	22
5	1	-	1	3	-	-	-	-	-
61	1	2	31	27	115	1	1	53	60
456	340	1	113	2	184	124	1	58	1
6.210	44	1.325	124	4.717	2.987	20	611	67	2.289

Die Entwicklung des Arbeitsmarktes
nach Personengruppen und nach dem Geschlecht
Jahresdurchschnitte 2004 - 2023

1.10

Jahr	Unselbständige Berufsträger I n s g e s a m t			d a v o n					
				Beschäftigte		vorgemerkte Arbeitslose		Lehrstellen- suchende	
	M + F	Männer	Frauen	Männer	Frauen	Männer	Frauen	Männer	Frauen
2004	3.446.505	1.873.801	1.572.704	1.730.728	1.466.522	140.262	103.618	2.811	2.564
2005	3.487.587	1.888.101	1.599.486	1.740.608	1.488.169	144.238	108.416	3.255	2.901
2006	3.523.717	1.902.811	1.620.906	1.763.822	1.514.622	135.778	103.396	3.211	2.888
2007	3.568.936	1.923.898	1.645.038	1.796.599	1.544.400	124.346	97.902	2.953	2.736
2008	3.606.580	1.946.492	1.660.088	1.824.719	1.563.913	118.811	93.442	2.962	2.733
2009	3.605.317	1.933.273	1.672.044	1.776.506	1.562.558	153.583	106.726	3.184	2.760
2010	3.616.792	1.934.410	1.682.382	1.786.215	1.574.043	145.106	105.676	3.089	2.663
2011	3.673.961	1.965.085	1.708.876	1.822.973	1.598.782	139.095	107.607	3.017	2.487
2012	3.731.638	1.997.973	1.733.665	1.846.543	1.618.920	148.355	112.288	3.075	2.457
2013	3.775.955	2.021.593	1.754.362	1.853.157	1.629.864	165.195	122.012	3.241	2.486
2014	3.828.829	2.050.088	1.778.741	1.863.041	1.640.363	183.530	135.828	3.517	2.550
2015	3.895.458	2.086.941	1.808.517	1.878.166	1.656.704	205.071	149.261	3.704	2.552
2016	3.950.560	2.117.318	1.833.242	1.909.026	1.677.852	204.458	152.855	3.834	2.535
2017	4.001.432	2.146.209	1.855.223	1.949.708	1.705.594	192.825	147.151	3.676	2.478
2018	4.059.807	2.178.679	1.881.128	2.000.160	1.741.335	174.841	137.266	3.678	2.527
2019	4.105.475	2.204.681	1.900.794	2.034.010	1.763.307	166.638	134.690	4.033	2.797
2020	4.134.974	2.219.754	1.915.220	1.990.922	1.726.254	223.969	185.670	4.863	3.296
2021	4.143.558	2.227.272	1.916.286	2.042.280	1.762.672	180.832	150.909	4.160	2.705
2022	4.183.050	2.248.347	1.934.703	2.097.641	1.816.011	146.990	116.130	3.716	2.562
2023	4.233.673	2.272.851	1.960.822	2.115.048	1.841.223	153.853	116.919	3.950	2.680

Die Entwicklung des Standes der vorgemerkten Arbeitslosen
nach Bundesländern
Jahresdurchschnitte 2004 - 2023

1.11

Jahr	Österreich	Wien	N.Ö.	Burgenland	O.Ö.	Steiermark	Kärnten	Salzburg	Tirol	Vorarlberg
2004	243.880	82.025	40.508	7.978	26.181	33.166	16.926	11.810	16.368	8.918
2005	252.654	81.436	42.600	8.412	28.024	35.221	17.640	11.947	17.439	9.935
2006	239.174	78.088	40.285	7.997	25.702	33.168	17.257	10.719	16.701	9.257
2007	222.248	72.263	37.361	7.277	22.319	31.942	16.278	9.752	16.410	8.646
2008	212.253	66.487	35.173	7.213	21.654	30.896	16.254	9.758	16.397	8.421
2009	260.309	73.052	43.790	8.297	30.888	39.164	21.021	12.733	20.198	11.166
2010	250.782	74.179	43.115	7.810	29.591	34.883	20.239	11.480	19.154	10.331
2011	246.702	79.152	41.698	7.663	26.980	32.414	20.136	11.242	18.713	8.704
2012	260.643	83.016	44.461	8.149	28.995	35.101	20.853	11.894	19.329	8.845
2013	287.207	90.230	48.950	9.085	33.270	38.708	23.330	13.114	21.190	9.330
2014	319.358	104.404	53.608	9.598	37.483	41.858	24.666	14.672	23.242	9.827
2015	354.332	124.686	58.522	10.263	41.192	44.461	25.670	15.450	23.845	10.243
2016	357.313	128.374	59.851	10.306	41.716	44.388	25.463	14.871	22.277	10.067
2017	339.976	124.054	57.999	9.609	39.674	40.189	23.854	14.295	20.343	9.959
2018	312.107	118.501	52.478	8.751	35.157	35.036	21.657	13.523	17.512	9.492
2019	301.328	114.869	50.745	8.411	34.052	34.038	20.748	12.694	16.310	9.461
2020	409.639	149.700	64.939	10.949	46.559	47.911	26.749	20.087	28.928	13.817
2021	331.741	126.680	51.984	9.080	35.960	37.179	20.969	15.130	23.135	11.624
2022	263.120	104.848	40.987	7.492	28.740	30.127	16.997	10.230	14.724	8.975
2023	270.772	108.372	40.997	7.658	30.312	31.741	16.922	10.712	14.664	9.394

Verteilung der beitragspflichtigen Monatsein-
nach Wirtschafts-
im Jahre

Wirtschaftszweig

Arbeiter und

A l l e W i r t s c h a f t s z w e i g e

A	Land- und Forstwirtschaft, Fischerei
B	Bergbau und Gewinnung von Steinen und Erden
C	Herstellung von Waren
D	Energieversorgung
E	Wasserversorgung; Abwasser- und Abfallentsorgung und Beseitigung von Umweltverschmutzungen
F	Bau
G	Handel; Instandhaltung und Reparatur von Kraftfahrzeugen
H	Verkehr und Lagerei
I	Beherbergung und Gastronomie
J	Information und Kommunikation
K	Erbringung von Finanz- und Versicherungsdienstleistungen
L	Grundstücks- und Wohnungswesen
M	Erbringung von freiberuflichen, wissenschaftlichen und technischen Dienstleistungen
N	Erbringung von sonstigen wirtschaftlichen Dienstleistungen
O	Öffentliche Verwaltung, Verteidigung, Sozialversicherung
P	Erziehung und Unterricht
Q	Gesundheits- und Sozialwesen
R	Kunst, Unterhaltung und Erholung
S	Erbringung von sonstigen Dienstleistungen
T	Private Haushalte mit Hauspersonal; Herstellung von Waren und Erbringung von Dienstleistungen durch private Haushalte für den Eigenbedarf ohne ausgeprägten Schwerpunkt
U	Exterritoriale Organisationen und Körperschaften

1) Personenbezogene Auswertung aus den monatlichen Beitragsgrundlagenmeldungen der zentralen Versicherungsdatei des Dachverbandes.
Monateinkommen = (Summe aller Monateinkommen eines Kalenderjahres) : Zahl der Versicherungstage x 30.

kommen ¹⁾ (einschließlich Sonderzahlungen)
zweigen
2023

1.12

Insgesamt			Männer			Frauen		
25%	50%	75%	25%	50%	75%	25%	50%	75%
verdienen pro Monat weniger als ... Euro								

Angestellte (ohne Lehrlinge)

2.257	3.229	4.458	2.785	3.691	5.041	1.873	2.661	3.749
1.454	1.940	2.381	1.540	1.985	2.619	1.272	1.843	2.064
3.436	4.127	5.131	3.569	4.203	5.241	2.109	3.314	4.604
3.018	3.939	5.233	3.393	4.291	5.576	2.169	3.001	3.990
3.817	5.325	6.782	4.212	5.778	6.825	2.795	4.012	5.405
2.617	3.281	4.147	2.812	3.432	4.274	1.818	2.587	3.505
2.972	3.633	4.406	3.125	3.712	4.485	1.694	2.658	3.642
1.996	2.755	3.828	2.580	3.362	4.651	1.704	2.317	3.094
2.305	3.149	4.053	2.428	3.278	4.151	1.954	2.709	3.658
1.618	2.238	2.783	1.902	2.425	2.977	1.464	2.102	2.626
3.135	4.562	6.188	3.632	5.099	6.607	2.392	3.646	5.018
2.988	4.519	6.337	3.872	5.746	6.825	2.538	3.683	5.135
1.808	2.928	4.315	2.190	3.394	5.067	1.611	2.577	3.833
2.250	3.503	5.135	2.837	4.303	6.172	1.948	2.994	4.218
2.033	2.740	3.449	2.465	3.061	3.659	1.578	2.174	2.909
2.558	3.580	4.766	3.135	4.078	5.457	2.358	3.305	4.440
1.546	2.677	3.815	1.441	2.867	4.511	1.600	2.535	3.495
1.878	2.742	3.767	2.168	3.264	4.430	1.812	2.608	3.572
1.633	2.666	3.880	1.896	2.979	4.355	1.436	2.300	3.373
1.646	2.373	3.660	2.057	3.146	4.646	1.520	2.160	3.106
1.056	1.588	2.422	1.062	1.739	2.721	1.056	1.557	2.319
3.235	4.267	5.559	3.376	4.405	5.850	3.060	4.064	5.284

Verteilung der beitragspflichtigen Monatsein-
nach Wirtschafts-
im Jahre

Wirtschaftszweig

Arbeiter

A l l e W i r t s c h a f t s z w e i g e

A	Land- und Forstwirtschaft, Fischerei
B	Bergbau und Gewinnung von Steinen und Erden
C	Herstellung von Waren
D	Energieversorgung
E	Wasserversorgung; Abwasser- und Abfallentsorgung und Beseitigung von Umweltverschmutzungen
F	Bau
G	Handel; Instandhaltung und Reparatur von Kraftfahrzeugen
H	Verkehr und Lagerei
I	Beherbergung und Gastronomie
J	Information und Kommunikation
K	Erbringung von Finanz- und Versicherungsdienstleistungen
L	Grundstücks- und Wohnungswesen
M	Erbringung von freiberuflichen, wissenschaftlichen und technischen Dienstleistungen
N	Erbringung von sonstigen wirtschaftlichen Dienstleistungen
O	Öffentliche Verwaltung, Verteidigung, Sozialversicherung
P	Erziehung und Unterricht
Q	Gesundheits- und Sozialwesen
R	Kunst, Unterhaltung und Erholung
S	Erbringung von sonstigen Dienstleistungen
T	Private Haushalte mit Hauspersonal; Herstellung von Waren und Erbringung von Dienstleistungen durch private Haushalte für den Eigenbedarf ohne ausgeprägten Schwerpunkt
U	Exterritoriale Organisationen und Körperschaften

1) Personenbezogene Auswertung aus den monatlichen Beitragsgrundlagenmeldungen der zentralen Versicherungsdatei des Dachverbandes.
Monateinkommen = (Summe aller Monateinkommen eines Kalenderjahres) : Zahl der Versicherungstage x 30.

kommen ¹⁾ (einschließlich Sonderzahlungen)
 zweigen
 2023

1.13

Insgesamt			Männer			Frauen		
25%	50%	75%	25%	50%	75%	25%	50%	75%
verdienen pro Monat weniger als ... Euro								

(ohne Lehrlinge)

2.091	2.871	3.662	2.558	3.255	3.955	1.509	2.093	2.640
1.446	1.939	2.253	1.496	1.960	2.443	1.239	1.827	1.994
3.419	3.985	4.557	3.472	4.009	4.580	1.378	2.174	3.207
2.843	3.527	4.338	3.161	3.776	4.565	1.974	2.631	3.238
2.795	3.715	4.728	3.086	3.865	4.814	1.364	1.956	2.769
2.557	3.120	3.729	2.712	3.230	3.814	1.439	1.894	2.416
3.029	3.583	4.158	3.075	3.607	4.179	1.335	2.025	2.828
2.079	2.694	3.320	2.433	2.990	3.535	1.433	1.987	2.422
2.140	2.921	3.626	2.234	3.011	3.684	1.626	2.247	2.880
1.586	2.189	2.707	1.881	2.381	2.899	1.424	2.055	2.529
1.028	1.533	2.512	1.159	1.933	3.127	925	1.285	1.941
1.100	1.649	2.586	1.939	2.879	3.534	952	1.283	1.776
1.374	2.217	3.173	1.921	2.779	3.541	1.119	1.720	2.440
1.413	2.300	3.190	1.995	2.822	3.562	1.033	1.531	2.219
1.989	2.655	3.280	2.450	2.993	3.495	1.450	1.999	2.496
2.006	2.733	3.478	2.818	3.431	4.008	1.613	2.209	2.729
1.306	1.685	2.217	1.329	1.730	2.337	1.296	1.647	2.170
1.481	1.967	2.620	1.620	2.045	2.844	1.369	1.875	2.489
1.400	2.205	2.986	1.630	2.466	3.237	1.190	1.803	2.558
1.391	1.996	2.378	1.729	2.278	3.012	1.319	1.868	2.227
1.039	1.538	2.340	1.039	1.667	2.593	1.036	1.517	2.248
2.576	3.355	4.463	3.386	4.106	4.921	2.073	2.760	3.276

Verteilung der beitragspflichtigen Monatsein-
nach Wirtschafts-
im Jahre

Wirtschaftszweig

Angestellte

A l l e W i r t s c h a f t s z w e i g e

A	Land- und Forstwirtschaft, Fischerei
B	Bergbau und Gewinnung von Steinen und Erden
C	Herstellung von Waren
D	Energieversorgung
E	Wasserversorgung; Abwasser- und Abfallentsorgung und Beseitigung von Umweltverschmutzungen
F	Bau
G	Handel; Instandhaltung und Reparatur von Kraftfahrzeugen
H	Verkehr und Lagerei
I	Beherbergung und Gastronomie
J	Information und Kommunikation
K	Erbringung von Finanz- und Versicherungsdienstleistungen
L	Grundstücks- und Wohnungswesen
M	Erbringung von freiberuflichen, wissenschaftlichen und technischen Dienstleistungen
N	Erbringung von sonstigen wirtschaftlichen Dienstleistungen
O	Öffentliche Verwaltung, Verteidigung, Sozialversicherung
P	Erziehung und Unterricht
Q	Gesundheits- und Sozialwesen
R	Kunst, Unterhaltung und Erholung
S	Erbringung von sonstigen Dienstleistungen
T	Private Haushalte mit Hauspersonal; Herstellung von Waren und Erbringung von Dienstleistungen durch private Haushalte für den Eigenbedarf ohne ausgeprägten Schwerpunkt
U	Exterritoriale Organisationen und Körperschaften

1) Personenbezogene Auswertung aus den monatlichen Beitragsgrundlagenmeldungen der zentralen Versicherungsdatei des Dachverbandes.
Monateinkommen = (Summe aller Monateinkommen eines Kalenderjahres) : Zahl der Versicherungstage x 30.

kommen ¹⁾ (einschließlich Sonderzahlungen)
 zweigen
 2023

1.14

Insgesamt			Männer			Frauen		
25%	50%	75%	25%	50%	75%	25%	50%	75%
verdienen pro Monat weniger als ... Euro								

(ohne Lehrlinge)

2.430	3.626	5.234	3.307	4.726	6.405	2.095	3.021	4.178
1.766	2.971	4.486	2.570	3.932	5.638	1.455	2.216	3.260
3.510	5.571	6.825	5.264	6.698	6.825	2.324	3.531	4.958
3.546	4.958	6.470	4.353	5.635	6.778	2.485	3.581	4.843
4.060	5.652	6.820	4.619	6.169	6.825	2.986	4.107	5.510
2.871	3.963	5.528	3.647	4.831	6.410	2.271	3.057	4.022
2.589	4.038	5.903	3.741	5.195	6.704	1.806	2.809	3.827
1.971	2.787	4.173	2.745	3.973	5.711	1.756	2.385	3.232
2.545	3.657	5.073	3.079	4.229	5.715	2.155	2.948	3.977
1.959	2.731	3.550	2.280	3.090	4.275	1.837	2.581	3.278
3.231	4.620	6.235	3.722	5.159	6.636	2.513	3.721	5.079
3.088	4.618	6.398	3.999	5.819	6.825	2.676	3.775	5.200
2.164	3.416	5.000	2.556	4.182	6.136	2.018	3.033	4.242
2.354	3.638	5.298	3.042	4.583	6.419	2.053	3.094	4.313
2.170	3.126	4.297	2.605	3.707	5.089	1.962	2.770	3.692
2.779	3.829	5.077	3.399	4.576	6.058	2.597	3.603	4.681
1.658	2.854	4.001	1.524	3.122	4.829	1.713	2.727	3.634
1.973	2.874	3.903	2.519	3.531	4.727	1.894	2.710	3.681
1.822	3.033	4.440	2.239	3.526	5.154	1.605	2.598	3.768
1.955	3.148	4.527	2.567	3.898	5.604	1.770	2.787	3.910
1.123	1.734	2.581	1.102	1.846	3.207	1.126	1.663	2.499
3.311	4.295	5.712	3.373	4.447	5.850	3.221	4.162	5.390

Verteilung der beitragspflichtigen Monatseinkommen ¹⁾ (einschließlich Sonderzahlungen)
nach Bundesländern
im Jahre 2023

1.15

Bundesland	Insgesamt			Männer			Frauen		
	25%	50%	75%	25%	50%	75%	25%	50%	75%
	verdienen pro Monat weniger als ... Euro								

Arbeiter und Angestellte (ohne Lehrlinge)

Österreich	2.257	3.229	4.458	2.785	3.691	5.041	1.873	2.661	3.749
Burgenland	1.964	2.845	3.792	2.407	3.200	4.080	1.675	2.361	3.391
Kärnten	2.256	3.143	4.207	2.803	3.583	4.707	1.863	2.575	3.567
Niederösterreich	2.174	3.097	4.195	2.662	3.498	4.632	1.807	2.510	3.565
Oberösterreich	2.351	3.360	4.541	3.064	3.897	5.207	1.827	2.598	3.595
Salzburg	2.249	3.126	4.315	2.735	3.636	4.927	1.853	2.608	3.574
Steiermark	2.217	3.207	4.332	2.819	3.658	4.912	1.829	2.566	3.601
Tirol	2.237	3.067	4.169	2.767	3.615	4.764	1.791	2.567	3.373
Vorarlberg	2.345	3.368	4.705	3.036	4.078	5.455	1.810	2.650	3.685
Wien	2.252	3.312	4.833	2.515	3.612	5.356	2.047	2.989	4.317

1) Personenbezogene Auswertung aus den monatlichen Beitragsgrundlagenmeldungen der zentralen Versicherungsdatei des Dachverbandes.
Monateinkommen = (Summe aller Monatseinkommen eines Kalenderjahres) : Zahl der Versicherungstage x 30.

Verteilung der beitragspflichtigen Monatseinkommen ¹⁾ (einschließlich Sonderzahlungen)
nach Bundesländern
im Jahre 2023

1.16

Bundesland	Insgesamt			Männer			Frauen		
	25%	50%	75%	25%	50%	75%	25%	50%	75%
	verdienen pro Monat weniger als ... Euro								

Arbeiter (ohne Lehrlinge)

Österreich	2.091	2.871	3.662	2.558	3.255	3.955	1.509	2.093	2.640
Burgenland	1.872	2.600	3.310	2.275	2.959	3.535	1.347	1.854	2.321
Kärnten	2.156	2.913	3.627	2.657	3.270	3.892	1.528	2.111	2.637
Niederösterreich	2.045	2.832	3.597	2.500	3.184	3.848	1.467	1.996	2.478
Oberösterreich	2.295	3.166	3.930	2.873	3.509	4.220	1.527	2.115	2.737
Salzburg	2.139	2.811	3.595	2.541	3.200	3.950	1.589	2.238	2.724
Steiermark	2.090	2.971	3.727	2.634	3.323	4.000	1.468	2.017	2.555
Tirol	2.242	2.881	3.656	2.633	3.269	4.007	1.634	2.347	2.808
Vorarlberg	2.311	3.037	3.900	2.757	3.446	4.252	1.609	2.326	2.886
Wien	1.862	2.515	3.297	2.126	2.826	3.593	1.479	2.045	2.526

1) Personenbezogene Auswertung aus den monatlichen Beitragsgrundlagenmeldungen der zentralen Versicherungsdatei des Dachverbandes.
Monateinkommen = (Summe aller Monatseinkommen eines Kalenderjahres) : Zahl der Versicherungstage x 30.

Verteilung der beitragspflichtigen Monatseinkommen ¹⁾ (einschließlich Sonderzahlungen)
nach Bundesländern
im Jahre 2023

1.17

Bundesland	Insgesamt			Männer			Frauen		
	25%	50%	75%	25%	50%	75%	25%	50%	75%
	verdienen pro Monat weniger als ... Euro								

Angestellte (ohne Lehrlinge)

Österreich	2.430	3.626	5.234	3.307	4.726	6.405	2.095	3.021	4.178
Burgenland	2.139	3.213	4.552	2.932	4.191	5.806	1.922	2.758	3.849
Kärnten	2.365	3.460	5.003	3.239	4.606	6.282	2.083	2.904	4.009
Niederösterreich	2.333	3.466	4.991	3.128	4.520	6.225	2.038	2.891	4.023
Oberösterreich	2.406	3.631	5.247	3.644	5.015	6.530	2.000	2.880	3.958
Salzburg	2.375	3.559	5.128	3.340	4.728	6.339	2.025	2.940	4.066
Steiermark	2.351	3.498	5.050	3.278	4.673	6.340	2.045	2.907	3.979
Tirol	2.229	3.364	4.883	3.232	4.599	6.183	1.871	2.780	3.805
Vorarlberg	2.377	3.772	5.448	3.850	5.235	6.619	1.898	2.876	4.072
Wien	2.596	3.832	5.534	3.067	4.550	6.395	2.335	3.382	4.705

1) Personenbezogene Auswertung aus den monatlichen Beitragsgrundlagenmeldungen der zentralen Versicherungsdatei des Dachverbandes.
Monateinkommen = (Summe aller Monatseinkommen eines Kalenderjahres) : Zahl der Versicherungstage x 30.

Verteilung der beitragspflichtigen Monatseinkommen ¹⁾ (einschließlich Sonderzahlungen)
in Österreich nach Altersgruppen
im Jahre 2023

1.18

Altersgruppe	Insgesamt			Männer			Frauen		
	25%	50%	75%	25%	50%	75%	25%	50%	75%
	verdienen pro Monat weniger als ... Euro								

Arbeiter und Angestellte (ohne Lehrlinge)

Alle Altersgruppen	2.257	3.229	4.458	2.785	3.691	5.041	1.873	2.661	3.749
Bis 19 Jahre	1.229	1.777	2.375	1.324	1.945	2.604	1.169	1.627	2.211
20 - 24 Jahre	1.870	2.588	3.231	2.144	2.854	3.457	1.623	2.327	2.904
25 - 29 Jahre	2.275	3.099	3.915	2.535	3.305	4.108	1.996	2.834	3.661
30 - 34 Jahre	2.401	3.386	4.454	2.897	3.737	4.808	1.890	2.815	3.936
35 - 39 Jahre	2.327	3.368	4.642	3.028	3.940	5.262	1.809	2.582	3.702
40 - 44 Jahre	2.392	3.434	4.819	3.098	4.055	5.602	1.929	2.691	3.834
45 - 49 Jahre	2.455	3.490	4.968	3.107	4.080	5.817	2.043	2.820	4.043
50 - 54 Jahre	2.481	3.545	5.081	3.170	4.167	5.982	2.081	2.882	4.162
55 - 59 Jahre	2.475	3.579	5.153	3.190	4.199	6.019	2.043	2.901	4.245
60 Jahre und mehr	2.341	3.607	5.635	2.903	4.065	6.249	1.649	2.590	4.151

1) Personenbezogene Auswertung aus den monatlichen Beitragsgrundlagenmeldungen der zentralen Versicherungsdatei des Dachverbandes.
Monateinkommen = (Summe aller Monatseinkommen eines Kalenderjahres) : Zahl der Versicherungstage x 30.

Verteilung der beitragspflichtigen Monatseinkommen ¹⁾ (einschließlich Sonderzahlungen)
in Österreich nach Altersgruppen
im Jahre 2023

1.19

Altersgruppe	Insgesamt			Männer			Frauen		
	25%	50%	75%	25%	50%	75%	25%	50%	75%
	verdienen pro Monat weniger als ... Euro								

Arbeiter (ohne Lehrlinge)

Alle Altersgruppen	2.091	2.871	3.662	2.558	3.255	3.955	1.509	2.093	2.640
Bis 19 Jahre	1.284	1.877	2.538	1.418	2.127	2.796	1.194	1.616	2.155
20 - 24 Jahre	1.979	2.655	3.288	2.253	2.933	3.469	1.504	2.130	2.632
25 - 29 Jahre	2.191	2.902	3.604	2.478	3.148	3.784	1.583	2.216	2.755
30 - 34 Jahre	2.213	3.001	3.756	2.619	3.287	3.974	1.442	2.047	2.639
35 - 39 Jahre	2.162	2.992	3.779	2.674	3.346	4.044	1.425	1.982	2.560
40 - 44 Jahre	2.173	2.989	3.788	2.719	3.393	4.094	1.531	2.070	2.606
45 - 49 Jahre	2.174	2.946	3.749	2.731	3.404	4.104	1.641	2.155	2.675
50 - 54 Jahre	2.168	2.953	3.781	2.787	3.475	4.181	1.664	2.191	2.723
55 - 59 Jahre	2.147	2.988	3.833	2.819	3.518	4.237	1.603	2.159	2.734
60 Jahre und mehr	2.034	2.921	3.755	2.510	3.253	4.009	1.279	1.929	2.535

1) Personenbezogene Auswertung aus den monatlichen Beitragsgrundlagenmeldungen der zentralen Versicherungsdatei des Dachverbandes.
Monateinkommen = (Summe aller Monatseinkommen eines Kalenderjahres) : Zahl der Versicherungstage x 30.

Verteilung der beitragspflichtigen Monatseinkommen ¹⁾ (einschließlich Sonderzahlungen)
in Österreich nach Altersgruppen
im Jahre 2023

1.20

Altersgruppe	Insgesamt			Männer			Frauen		
	25%	50%	75%	25%	50%	75%	25%	50%	75%
	verdienen pro Monat weniger als ... Euro								

Angestellte (ohne Lehrlinge)

Alle Altersgruppen	2.430	3.626	5.234	3.307	4.726	6.405	2.095	3.021	4.178
Bis 19 Jahre	1.187	1.652	2.247	1.230	1.677	2.235	1.161	1.636	2.258
20 - 24 Jahre	1.764	2.531	3.170	1.916	2.718	3.432	1.686	2.428	3.014
25 - 29 Jahre	2.355	3.251	4.127	2.625	3.574	4.516	2.186	3.052	3.838
30 - 34 Jahre	2.571	3.727	4.900	3.417	4.455	5.553	2.091	3.145	4.198
35 - 39 Jahre	2.463	3.749	5.275	3.777	4.987	6.271	1.974	2.872	4.053
40 - 44 Jahre	2.589	3.908	5.622	4.026	5.398	6.709	2.130	3.040	4.231
45 - 49 Jahre	2.785	4.151	5.969	4.220	5.757	6.825	2.329	3.319	4.600
50 - 54 Jahre	2.871	4.276	6.159	4.297	5.916	6.825	2.413	3.452	4.815
55 - 59 Jahre	2.869	4.320	6.253	4.254	5.932	6.825	2.396	3.492	4.940
60 Jahre und mehr	2.818	4.748	6.791	3.879	5.850	6.825	1.954	3.232	5.042

1) Personenbezogene Auswertung aus den monatlichen Beitragsgrundlagenmeldungen der zentralen Versicherungsdatei des Dachverbandes.
Monateinkommen = (Summe aller Monatseinkommen eines Kalenderjahres) : Zahl der Versicherungstage x 30.

Kapitel 2

Krankenversicherung

Versicherte und Leistungen

2.0 Vorbemerkungen

Die *Anspruchsberechtigten* werden aus den Anspruchsberechtigten-datenbanken des Dachverbandes generiert und vollständig anonymisiert personenbezogen ausgewertet. Jede Person wird pro Versicherungsträger nur einmal gezählt.

In den *Versichertenstatistiken* werden nur jene Versicherten erfasst, für die ein Beitrag zur gesetzlichen Krankenversicherung entrichtet wird.

Da die gesetzliche Krankenversicherung eine Mehrfachversicherung zulässt, werden in den Statistiken nicht die krankenversicherten Personen, sondern die Krankenversicherungsverhältnisse gezählt. Nicht erfasst werden in den Versichertenstatistiken die beitragsfrei mitversicherten Angehörigen (Ehegatte(in), Kinder u.a.m.). Ebenfalls nicht erfasst werden jene Personen, die bei den Krankenfürsorgeanstalten versichert sind.

In den *Krankenstandsstatistiken* werden alle im Berichtsjahr abgeschlossenen Krankenstandsfälle erfasst, welche den Versicherungsträgern bis längstens Ende Februar des folgenden Kalenderjahres bekannt wurden. Als Krankenstandstage werden Kalendertage und nicht Arbeitstage gezählt.

Die *Leistungsstatistiken* der Krankenversicherungsträger spiegeln die in einem Kalenderjahr erbrachten Leistungen wider und gliedern sich entsprechend den Leistungspositionen in den Rechnungsabschlüssen. Im Gegensatz zu den Rechnungsabschlüssen (Kapitel 5) ist in den ausgewiesenen Beträgen die Umsatzsteuer nicht enthalten.

2.1 Anspruchsberechtigte bzw. Versicherte in der Krankenversicherung

(Tab. 2.01 bis 2.09)

Im Jahresdurchschnitt 2023 wurden 9.020.191 anspruchsberechtigte Personen, 4.461.755 Männer und 4.558.436 Frauen, gezählt.

Entwicklung der Anspruchsberechtigten Jahresdurchschnitt 2019 - 2023

Jahr	Insgesamt	Männer	Frauen
2019	8.773.427	4.322.239	4.451.188
2020	8.780.142	4.326.162	4.453.980
2021	8.824.812	4.358.350	4.466.462
2022	8.942.791	4.420.872	4.521.919
2023	9.020.191	4.461.755	4.558.436

**Anspruchsberechtigte Personen
in der sozialen Krankenversicherung (ohne KFA)
im Jahr 2023**

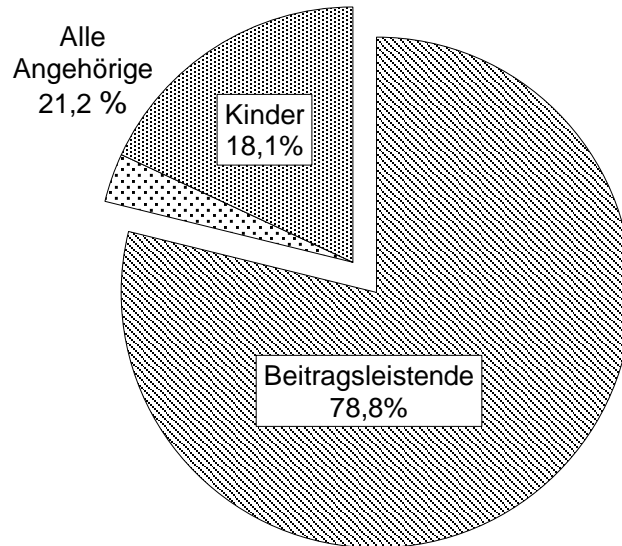

2.2 Krankenstände (Tab. 2.10 - 2.13)

Im Jahresdurchschnitt 2023 entfielen auf 1.000 Arbeiter und Angestellte 1.659 Krankenstandsfälle und 15.361 Krankenstandstage. Die durchschnittliche Dauer eines Krankenstandes betrug 9,3 Kalendertage.

**Entwicklung der Krankenstände
2008 - 2023**

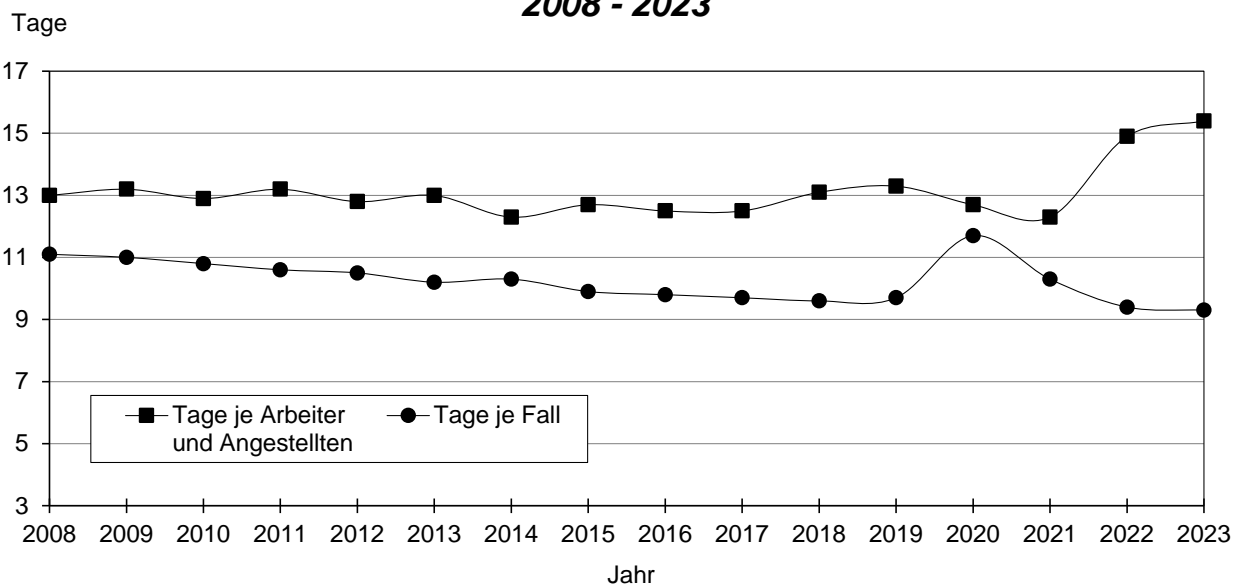

2.3 Leistungskennzahlen (Tab. 2.14 und 2.15)

Diese Tabellen informieren über die im Jahr 2023 von der sozialen Krankenversicherung erbrachten Leistungen.

2.4 Medikamente und Heilbehelfe (Tab. 2.16 und 2.17)

Im Jahre 2023 übernahmen die Krankenkassen die Kosten für 111 Millionen Arzneimittelpackungen. Dafür haben die Krankenversicherungsträger 4,3 Milliarden Euro (ohne Umsatzsteuer) aufgewendet. Auf jeden Anspruchsberechtigten entfielen somit im Durchschnitt 12 Arzneimittelpackungen und Aufwendungen von 481 Euro.

**Die verordnungstärksten therapeutischen Untergruppen
ATC Ebene 2 ¹⁾ im Jahre 2023**

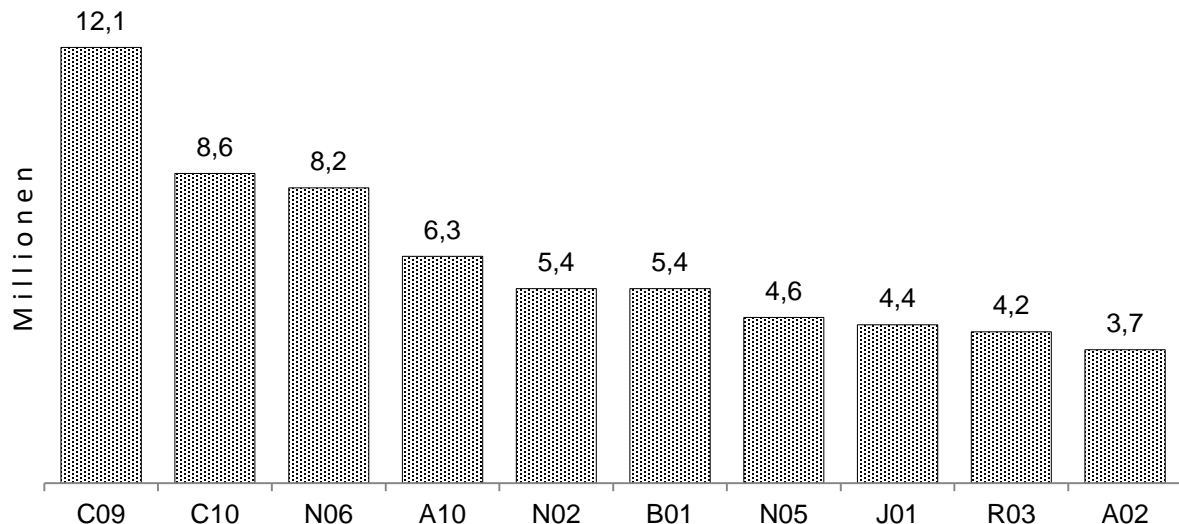

C09 - Mittel mit Wirkung auf das Renin-Angiotensin-System

C10 - Mittel, die den Lipidstoffwechsel beeinflussen

N06 - Psychoanaleptika

A10 - Antidiabetika

N02 - Analgetika

B01 - Antithrombotische Mittel

N05 - Psycholeptika

J01 - Antibiotika zur systemischen Anwendung

R03 - Mittel bei obstruktiven Atemwegserkrankungen

A02 - Mittel bei säurebedingten Erkrankungen

¹⁾ ATC - Code: Anatomisch-therapeutisch-chemisches Klassifikationssystem der WHO.

Im Jahre 2023 wurden 2,9 Millionen Heilbehelfe (orthopädische Behelfe, Brillen u.a.m.) verordnet. Die Aufwendungen hierfür betragen 676 Millionen Euro (ohne Umsatzsteuer). In diesen Statistiken werden auch jene Heilbehelfe und Hilfsmittel erfasst, die im Rahmen der medizinischen Rehabilitation gewährt werden.

2.5 Zahnbehandlung und Zahnersatz (Tab. 2.18)

Die Ausgaben für Zahnbehandlung (konservierende und chirurgische Zahnbehandlung sowie Kieferregulierungen) und Zahnersatz betragen 1.293 Millionen Euro (inkl. Kostenbeteiligungen).

2.6 Spitalfälle und -tage (Tab. 2.19)

Zum Jahresbeginn 2023 standen in Österreich 264 Krankenanstalten mit 60.739 tatsächlich aufgestellten Betten in Betrieb.

Auf Rechnung der sozialen Krankenversicherung wurden 2023 2,0 Millionen Spitalfälle mit 12,1 Millionen Tagen erbracht. In den letzten 10 Jahren war folgende Entwicklung zu beobachten:

Entwicklung der Spitalfälle und -tage 2013 – 2023

Jahr	Spitalfälle	Spitaltage	Tage je Fall
2013	2.479.480	15.377.039	6,2
2014	2.493.946	15.259.921	6,1
2015	2.471.283	14.982.792	6,1
2016	2.512.209	14.934.651	5,9
2017	2.473.913	14.649.094	5,9
2018	2.350.953	14.376.411	6,1
2019	2.205.489	14.003.119	6,4
2020	1.821.257	11.848.228	6,5
2021	1.915.826	12.223.160	6,4
2022	1.908.505	11.926.821	6,3
2023	1.957.216	12.087.119	6,2

Die Aufwendungen für Anstaltspflege betragen 6.914 Millionen Euro bzw. 34,4 % der Beitragseinnahmen.

2.7 Mutterschaftsleistungen (Tab. 2.20)

Im Jahre 2023 wurden Leistungen für 71.206 Entbindungsfälle erbracht. Die Aufenthaltsdauer in Krankenanstalten betrug dabei durchschnittlich 4,9 Tage.

Die Gesamtaufwendungen betrugen 2023 850 Millionen Euro.

2.8 Vorsorgeuntersuchungen (Tab. 2.21)

2023 wurden 1.578.337 Vorsorgeuntersuchungen durchgeführt, und zwar 1.319.229 allgemeine Untersuchungen und 259.108 gynäkologische Untersuchungen.

Die Entwicklung des Standes der unmittelbar Sozialversicherten
nach Versicherungsbereichen

Jahresdurchschnitte 2004 - 2023

2.01

Jahr	Kranken- versicherung ¹⁾	Pensions- versicherung	d a v o n		Unfall- versicherung	Arbeitslosen- versicherung
			Unselbständige	Selbständige		
2004	6.016.422	3.244.811	2.761.978	482.833	5.739.715	2.622.490
2005	6.094.857	3.288.720	2.800.270	488.450	5.772.407	2.647.074
2006	6.165.781	3.352.321	2.859.905	492.416	5.815.182	2.707.795
2007	6.231.384	3.431.308	2.935.998	495.310	5.917.896	2.779.594
2008	6.330.390	3.527.212	3.022.085	505.127	5.981.709	2.852.086
2009	6.378.354	3.497.069	2.982.956	514.113	5.938.138	2.829.900
2010	6.447.172	3.540.529	3.019.221	521.308	6.057.701	2.869.034
2011	6.543.564	3.607.920	3.078.526	529.394	6.122.236	2.922.534
2012	6.620.491	3.673.673	3.137.529	536.144	6.170.999	2.990.524
2013	6.715.327	3.715.733	3.166.706	549.027	6.195.225	3.030.494
2014	6.793.204	3.758.306	3.201.590	556.716	6.220.226	3.082.490
2015	6.891.364	3.807.725	3.241.363	566.362	6.264.402	3.134.986
2016	7.013.473	3.874.423	3.298.907	575.516	6.337.382	3.223.011
2017	7.075.229	3.959.005	3.376.065	582.940	6.426.127	3.329.438
2018	7.133.305	4.060.323	3.471.146	589.177	6.511.418	3.442.053
2019	7.194.877	4.134.231	3.539.334	594.897	6.572.456	3.510.419
2020	7.224.261	4.066.699	3.471.518	595.181	6.515.064	3.445.979
2021	7.288.734	4.180.645	3.572.305	608.340	6.620.136	3.550.226
2022	7.425.888	4.312.264	3.693.682	618.582	6.739.667	3.667.228
2023	7.533.353	4.373.537	3.747.231	626.306	6.808.906	3.715.417

1) Versicherungsverhältnisse ohne mitversicherte Angehörige.

Die Entwicklung der anspruchsberechtigten Personen
in der Krankenversicherung nach Versicherungsträgern

Jahresdurchschnitte 2019 - 2023

2.02

Bezeichnung	2019	2020	2021	2022	2023
Personen ¹⁾ insgesamt	8.773.427	8.780.142	8.824.812	8.942.791	9.020.191
Alle KV-Träger / Rechenkreise (Versicherungsverhältnisse ²⁾)	9.546.068	9.563.726	9.640.502	9.781.234	9.881.595
GKK / ÖGK - Wien	1.734.250	1.733.348	1.743.335	1.771.026	1.802.340
GKK / ÖGK - Niederösterreich	1.235.467	1.245.744	1.253.590	1.273.182	1.278.271
GKK / ÖGK - Burgenland	213.310	214.327	217.175	221.330	223.529
GKK / ÖGK - Oberösterreich	1.259.403	1.261.102	1.269.008	1.284.447	1.292.594
GKK / ÖGK - Steiermark	975.072	997.453	1.002.900	1.015.347	1.020.869
GKK / ÖGK - Kärnten	436.208	435.932	438.725	441.801	443.213
GKK / ÖGK - Salzburg	468.270	466.544	466.215	474.520	478.351
GKK / ÖGK - Tirol	598.526	594.466	593.720	604.751	610.168
GKK / ÖGK - Vorarlberg	330.122	329.658	329.767	333.178	335.023
BKK Verkehrsbetriebe	19.230	-	-	-	-
BKK Mondi	2.493	-	-	-	-
BKK VABS	12.786	-	-	-	-
BKK Zeltweg	4.099	-	-	-	-
BKK Kapfenberg	10.129	-	-	-	-
VAEB / BVAEB - Eisenbahn Bergbau	217.448	212.609	208.836	210.747	211.473
BVA / BVAEB - öffentlich Bedienstete	843.943	879.142	900.800	917.719	938.533
SVA / SVS - gewerbliche Wirtschaft	839.874	850.034	875.729	895.855	912.916
SVB / SVS - Landwirtschaft	345.438	343.367	340.702	337.331	334.315

1) Jede Person wird nur einmal gezählt.

2) Personenbezogene Erfassung bei einzelnen Landesstellen/Rechnungskreisen; die Summen über alle KV-Träger/Rechenkreise sind Versicherungsverhältnisse (eine Person kann bei mehreren Trägern anspruchsberechtigt sein).

Anspruchsberechtigte Personen

im Jahresdurch-

Bezeichnung	Alle Anspruchsberechtigten		
	M + F	Männer	Frauen
Personen ¹⁾ insgesamt	9.020.191	4.461.755	4.558.436
Summe KV-Träger (VVH) ²⁾	9.712.602	4.791.129	4.921.473
Österreichische Gesundheitskasse	7.352.463	3.592.459	3.760.004
VA öffentlich Bediensteter, Eisenbahnen und Bergbau	1.144.162	556.080	588.082
Sozialversicherungsanstalt der Selbständigen	1.215.977	642.590	573.387
Darstellung Rechenkreise (VVH) ³⁾	9.881.595	4.878.090	5.003.505
ÖGK - Wien	1.802.340	864.575	937.765
ÖGK - Niederösterreich	1.278.271	633.557	644.714
ÖGK - Burgenland	223.529	106.346	117.183
ÖGK - Oberösterreich	1.292.594	651.570	641.024
ÖGK - Steiermark	1.020.869	501.142	519.727
ÖGK - Kärnten	443.213	210.392	232.821
ÖGK - Salzburg	478.351	230.655	247.696
ÖGK - Tirol	610.168	295.958	314.210
ÖGK - Vorarlberg	335.023	163.731	171.292
BVAEB - Eisenbahn Bergbau	211.473	133.683	77.790
BVAEB - öffentlich Bedienstete	938.533	425.054	513.479
SVS - gewerbliche Wirtschaft	912.916	495.790	417.126
SVS - Landwirtschaft	334.315	165.637	168.678

1) Jede Person wird nur einmal gezählt.

2) Personen, die bei mehreren Versicherungsträgern anspruchsberechtigt sind, werden bei jedem Versicherungsträger einmal gezählt.

3) Statistische Zuordnung aufgrund Zeitreihenkontinuität.

Jede Person wird pro Landesstelle/Rechenkreis einmal gezählt.

in der Krankenversicherung

schnitt 2023

2.03

davon						von den Angehörigen sind Kinder		
Beitragsleistende			Angehörige					
M + F	Männer	Frauen	M + F	Männer	Frauen	M + F	Männer	Frauen
7.111.316	3.611.007	3.500.309	1.908.875	850.748	1.058.127	1.630.020	816.840	813.180
7.357.694	3.720.316	3.637.378	2.354.908	1.070.813	1.284.095	2.070.660	1.036.305	1.034.355
5.678.843	2.835.718	2.843.125	1.673.620	756.741	916.879	1.455.095	729.211	725.884
821.549	410.652	410.897	322.613	145.428	177.185	286.211	142.875	143.336
857.302	473.946	383.356	358.675	168.644	190.031	329.354	164.219	165.135
7.390.277	3.739.373	3.650.904	2.491.318	1.138.717	1.352.601	2.206.363	1.104.111	1.102.252
1.343.049	648.416	694.633	459.291	216.159	243.132	408.130	206.909	201.221
964.237	490.765	473.472	314.034	142.792	171.242	276.287	138.032	138.255
175.956	85.304	90.652	47.573	21.042	26.531	40.455	20.007	20.448
982.316	511.650	470.666	310.278	139.920	170.358	273.280	136.392	136.888
790.498	399.645	390.853	230.371	101.497	128.874	195.330	97.520	97.810
344.394	166.280	178.114	98.819	44.112	54.707	86.008	42.873	43.135
367.655	179.890	187.765	110.696	50.765	59.931	98.482	49.202	49.280
471.687	233.672	238.015	138.481	62.286	76.195	121.865	60.866	60.999
254.376	127.257	127.119	80.647	36.474	44.173	71.323	35.636	35.687
161.857	115.264	46.593	49.616	18.419	31.197	37.047	18.222	18.825
661.085	295.900	365.185	277.448	129.154	148.294	253.579	126.794	126.785
626.793	360.290	266.503	286.123	135.500	150.623	262.853	131.347	131.506
246.374	125.040	121.334	87.941	40.597	47.344	81.724	40.311	41.413

Anspruchsberechtigte Personen in der Krankenversicherung

im Jahresdurch-

Bezeichnung	Insgesamt	Wien	Nieder- österreich	Burgenland
Personen ¹⁾ insgesamt	9.020.191	1.846.260	1.686.195	287.581
Summe KV-Träger (VVH) ²⁾	9.712.602	1.953.730	1.846.305	313.240
Österreichische Gesundheitskasse	7.352.463	1.596.080	1.309.978	223.103
VA öffentlich Bediensteter, Eisenbahnen und Bergbau	1.144.162	170.206	288.677	48.283
Sozialversicherungsanstalt der Selbständigen	1.215.977	187.444	247.650	41.854
Darstellung Rechenkreise (VVH) ³⁾	9.881.595	1.991.698	1.901.015	325.516
ÖGK - Wien	1.802.340	1.473.362	242.980	26.548
ÖGK - Niederösterreich	1.278.271	127.103	1.058.038	23.942
ÖGK - Burgenland	223.529	6.708	13.990	170.446
ÖGK - Oberösterreich	1.292.594	9.698	30.655	866
ÖGK - Steiermark	1.020.869	5.892	5.392	11.007
ÖGK - Kärnten	443.213	2.909	1.461	256
ÖGK - Salzburg	478.351	3.035	1.908	324
ÖGK - Tirol	610.168	2.282	1.345	269
ÖGK - Vorarlberg	335.023	1.575	576	108
BVAEB - Eisenbahn Bergbau	211.473	27.339	45.256	4.746
BVAEB - öffentlich Bedienstete	938.533	143.410	245.194	43.762
SVS - gewerbliche Wirtschaft	912.916	184.373	167.079	29.074
SVS - Landwirtschaft	334.315	4.012	87.141	14.168

1) Jede Person wird nur einmal gezählt.

2) Personen, die bei mehreren Versicherungsträgern anspruchsberechtigt sind, werden bei jedem Versicherungsträger einmal gezählt.

3) Statistische Zuordnung aufgrund Zeitreihenkontinuität.

Jede Person wird pro Landesstelle/Rechenkreis einmal gezählt.

nach Versicherungsträgern und Bundesländern

schnitt 2023

2.04

Ober- österreich	Steiermark	Kärnten	Salzburg	Tirol	Vorarlberg	unbekannt (Ausland)
1.431.309	1.247.538	561.407	562.221	758.748	391.400	247.532
1.522.549	1.358.416	610.308	613.354	826.205	420.077	248.418
1.238.245	984.061	438.336	443.195	595.657	323.596	200.212
87.583	194.422	87.747	85.459	122.632	52.389	6.764
196.721	179.933	84.225	84.700	107.916	44.092	41.442
1.541.517	1.376.139	619.925	621.909	833.146	421.877	248.853
8.961	10.788	4.332	3.415	3.137	1.446	27.371
15.024	7.821	1.919	1.615	1.431	302	41.076
307	6.389	164	141	145	38	25.201
1.195.915	7.710	2.316	12.989	2.419	405	29.621
3.699	949.830	6.343	2.186	1.214	282	35.024
846	5.679	420.732	1.014	1.554	189	8.573
23.960	4.143	3.052	423.607	3.253	242	14.827
1.368	1.569	4.713	3.243	583.449	1.317	10.613
490	577	437	386	2.247	320.295	8.332
26.730	38.055	19.236	16.207	26.681	5.703	1.520
61.051	157.459	68.998	69.756	96.796	46.862	5.245
126.158	117.710	58.587	65.349	85.547	37.901	41.138
77.008	68.409	29.096	22.001	25.273	6.895	312

Anspruchsberechtigte Personen
in der Krankenversicherung (Personenbezogen)

Jahresdurchschnitt 2023

2.05

Alter in Jahren	Alle Anspruchsberechtigten		
	M + F	Männer	Frauen
Insgesamt	9.020.191	4.461.755	4.558.436
0 - 4	422.981	217.205	205.776
5 - 9	451.814	232.535	219.279
10 - 14	437.464	225.365	212.099
15 - 19	442.509	227.478	215.031
20 - 24	478.633	249.965	228.668
25 - 29	570.052	299.768	270.284
30 - 34	623.871	325.704	298.167
35 - 39	621.268	319.989	301.279
40 - 44	617.776	315.214	302.562
45 - 49	593.542	297.560	295.982
50 - 54	664.283	327.988	336.295
55 - 59	706.200	350.030	356.170
60 - 64	633.282	309.154	324.128
65 - 69	497.104	234.930	262.174
70 - 74	402.639	183.950	218.689
75 - 79	327.934	142.759	185.175
80 - 84	307.633	126.543	181.090
85 - 89	139.742	51.757	87.985
90 und mehr	81.464	23.861	57.603

Die Entwicklung des Versichertenstandes ¹⁾
in der Krankenversicherung nach Versicherungsträgern

Jahresdurchschnitte 2019 - 2023

2.06

Versicherungsträger	2019	2020	2021	2022	2023
Insgesamt	7.194.877	7.224.261	7.288.734	7.425.888	7.533.353
GKK / Österreichische Gesundheitskasse	5.520.946	5.554.581	5.589.653	5.701.331	5.778.991
Wien	1.294.480	1.297.614	1.303.354	1.331.675	1.358.976
Niederösterreich	943.109	951.774	957.020	973.984	984.122
Burgenland	168.828	170.340	172.758	177.215	179.792
Oberösterreich	959.053	962.443	970.815	989.317	1.000.356
Steiermark	753.795	774.639	780.601	794.712	803.205
Kärnten	336.702	337.585	340.852	345.752	348.799
Salzburg	358.714	356.828	357.987	366.495	371.334
Tirol	454.334	451.312	453.412	465.037	472.389
Vorarlberg	251.931	252.046	252.854	257.144	260.018
Betriebskrankenkassen	34.908	-	-	-	-
Verkehrsbetriebe	13.828	-	-	-	-
Mondi	1.696	-	-	-	-
VABS	9.179	-	-	-	-
Zeltweg	2.811	-	-	-	-
Kapfenberg	7.394	-	-	-	-
VAEB / BVAEB - Eisenbahn Bergbau	166.647	165.538	163.530	160.835	161.639
BVA / BVAEB - öffentlich Bedienstete	599.284	625.085	639.395	653.835	670.715
SVA / SVS - gewerbliche Wirtschaft	600.071	607.619	626.343	642.001	656.395
SVB / SVS - Landwirtschaft	273.021	271.438	269.813	267.886	265.613

1) Ohne mitversicherte Angehörige.

Der Versichertenstand ¹⁾ in der
nach Versicherungsträgern und Versicherten-
im Jahresdurch-

Versicherungsträger	Geschlecht	V e r s i c h e r t e n -		
		I - VI	I	II
			Erwerbs- tätige	Freiwillig Versicherte
Insgesamt	M + F	7.533.353	4.386.250	95.125
	M	3.727.288	2.441.461	46.255
	F	3.806.065	1.944.789	48.870
KV der Unselbständigen	M + F	6.611.345	3.795.518	88.605
	M	3.226.260	2.084.135	42.502
	F	3.385.085	1.711.383	46.103
Österreichische Gesundheitskasse	M + F	5.778.991	3.299.017	88.120
	M	2.810.721	1.841.721	42.291
	F	2.968.270	1.457.296	45.829
VA öffentlich Bediensteter, Eisenbahnen und Bergbau	M + F	832.354	496.501	485
	M	415.539	242.414	211
	F	416.815	254.087	274
Sozialversicherungsanstalt der Selbständigen	M + F	922.008	590.732	6.520
	M	501.028	357.326	3.753
	F	420.980	233.406	2.767

1) Ohne mitversicherte Angehörige.

Krankenversicherung
 kategorien sowie nach dem Geschlecht
 schnitt 2023

2.07

k a t e g o r i e					
III	IV	V			VI
Arbeits- lose	KBG- Bezieher	Pensionisten und Rentner	d a v o n		Sonstige Versicherte
			Sozialvers.- Pensionisten (Rentner)	Sonstige	
310.733	92.126	2.492.633	2.226.024	266.609	156.486
162.333	3.757	997.111	849.599	147.512	76.371
148.400	88.369	1.495.522	1.376.425	119.097	80.115
310.733	88.511	2.171.492	1.904.883	266.609	156.486
162.333	3.320	857.599	710.087	147.512	76.371
148.400	85.191	1.313.893	1.194.796	119.097	80.115
309.640	78.864	1.847.500	1.847.500	-	155.850
161.660	2.890	686.035	686.035	-	76.124
147.980	75.974	1.161.465	1.161.465	-	79.726
1.093	9.647	323.992	57.383	266.609	636
673	430	171.564	24.052	147.512	247
420	9.217	152.428	33.331	119.097	389
-	3.615	321.141	321.141	-	-
-	437	139.512	139.512	-	-
-	3.178	181.629	181.629	-	-

Die Entwicklung des Versichertenstandes ¹⁾
in der Krankenversicherung der Selbständigen in der gewerblichen Wirtschaft
nach Versichertenkategorien

Jahresdurchschnitte 1999 - 2023

2.08

Jahr	Gesamtzahl der Versicherten			Pflichtversicherte			Freiw. Versicherte	
				Erwerbs- tätige	KBG- Bezieher	Pensions- empfänger	Weiter- versicherte	Familien- versicherte
	M + F	M	F					
1999	301.585	187.175	114.410	188.458	-	111.810	1.032	285
2000	348.683	221.722	126.961	234.330	-	113.078	1.000	275
2001	368.035	235.347	132.688	251.254	-	115.606	907	268
2002	385.739	247.461	138.278	266.971	293	117.291	882	302
2003	397.049	253.400	143.649	275.455	1.495	118.886	891	322
2004	411.291	261.489	149.802	285.915	3.211	120.882	945	338
2005	423.053	269.320	153.733	295.201	3.876	122.645	952	379
2006	433.132	276.167	156.965	303.055	4.152	124.537	984	404
2007	442.319	281.699	160.620	309.897	4.558	126.469	997	398
2008	458.041	286.892	171.149	323.382	4.834	128.350	1.063	412
2009	473.414	290.680	182.734	336.164	4.632	131.031	1.184	403
2010	486.942	294.638	192.304	345.484	4.239	133.976	2.815	428
2011	500.486	299.367	201.119	356.644	3.890	136.567	2.914	471
2012	512.471	303.103	209.368	365.977	3.773	139.184	3.017	520
2013	526.613	307.801	218.812	377.160	3.779	142.069	3.030	575
2014	539.158	311.882	227.276	386.357	3.669	145.326	3.232	574
2015	552.658	316.659	235.999	397.504	3.541	147.557	3.500	556
2016	565.913	321.339	244.574	407.701	3.622	150.225	3.783	582
2017	578.096	326.195	251.901	416.531	3.533	153.367	4.012	653
2018	589.235	332.365	256.870	424.147	3.218	156.945	4.241	684
2019	600.071	338.673	261.398	431.238	2.907	160.762	4.460	704
2020	607.619	343.879	263.740	433.762	2.857	165.544	4.706	750
2021	626.343	354.986	271.357	447.549	2.629	170.447	4.935	783
2022	642.001	364.100	277.901	457.900	2.690	175.398	5.197	816
2023	656.395	372.265	284.130	465.705	2.776	181.525	5.553	836

1) Ohne mitversicherte Angehörige.

Die Entwicklung des Versichertenstandes ¹⁾
in der Krankenversicherung der Selbständigen in der Landwirtschaft
nach Versichertenkategorien

Jahresdurchschnitte 1999 - 2023

2.09

Jahr	Gesamtzahl der Versicherten			Pflichtversicherte				Freiw. Ver- sicherte
				Selb- ständige	Ange- hörige	KBG- Bezieher	Pensio- nisten	
	M + F	M	F					
1999	236.043	121.613	114.430	90.192	13.969	-	131.589	293
2000	274.085	150.814	123.271	126.909	13.757	-	133.129	290
2001	279.124	152.553	126.571	129.811	13.622	-	135.415	276
2002	280.026	151.424	128.602	129.542	13.606	333	136.272	273
2003	280.391	149.435	130.956	128.302	13.509	1.375	136.940	265
2004	284.285	149.223	135.062	130.318	13.460	2.288	137.964	255
2005	296.916	152.664	144.252	141.368	13.454	2.667	139.191	236
2006	295.099	150.802	144.297	138.593	13.177	2.634	140.469	226
2007	293.432	148.819	144.613	135.663	13.101	2.664	141.779	225
2008	292.021	147.553	144.468	133.283	12.945	2.390	143.182	221
2009	290.799	146.215	144.584	130.845	12.884	2.307	144.557	206
2010	289.644	144.925	144.719	128.591	12.780	2.144	145.931	198
2011	288.591	143.815	144.776	126.422	12.759	1.989	147.248	173
2012	287.249	142.742	144.507	124.456	12.725	1.851	148.046	171
2013	285.717	141.533	144.184	123.148	12.705	1.729	147.967	168
2014	284.002	140.231	143.771	121.896	12.568	1.729	147.631	178
2015	281.835	138.753	143.082	120.655	12.455	1.651	146.893	181
2016	279.426	137.272	142.154	119.616	12.015	1.587	146.027	181
2017	277.130	135.703	141.427	118.637	11.642	1.503	145.177	171
2018	274.815	134.070	140.745	117.367	11.453	1.441	144.388	166
2019	273.021	132.981	140.040	116.379	11.131	1.340	144.014	157
2020	271.438	132.003	139.435	115.787	10.672	1.131	143.690	158
2021	269.813	131.077	138.736	115.790	10.214	988	142.665	156
2022	267.886	129.885	138.001	115.589	9.970	924	141.254	149
2023	265.613	128.763	136.850	115.276	9.751	839	139.616	131

1) Ohne mitversicherte Angehörige.

Die Entwicklung des Krankenstandes 2014 - 2023
nach dem Geschlecht und nach der Durchschnittsdauer

Erfasster Personenkreis: Arbeiter und Angestellte ¹⁾

2.10

Jahr	Geschl.	Arbeiter und Angestellte im Jahresdurchschnitt	Krankenstands-		Auf 1.000 Arbeiter und Angestellte entfallen Krankenstands-		Durchschnittsdauer eines Falles in Tagen
			fälle	tage	fälle	tage	
2014	M + F	3.145.893	3.770.278	38.793.698	1.198	12.332	10,3
	M	1.704.258	1.959.501	20.367.482	1.150	11.951	10,4
	F	1.441.635	1.810.777	18.426.216	1.256	12.781	10,2
2015	M + F	3.179.857	4.055.650	40.270.601	1.275	12.664	9,9
	M	1.721.378	2.102.699	21.086.967	1.222	12.250	10,0
	F	1.458.479	1.952.951	19.183.634	1.339	13.153	9,8
2016	M + F	3.236.840	4.146.606	40.458.342	1.281	12.499	9,8
	M	1.755.398	2.149.765	21.259.512	1.225	12.111	9,9
	F	1.481.442	1.996.841	19.198.830	1.348	12.960	9,6
2017	M + F	3.310.869	4.266.219	41.522.418	1.289	12.541	9,7
	M	1.799.777	2.222.964	21.901.712	1.235	12.169	9,9
	F	1.511.092	2.043.255	19.620.706	1.352	12.984	9,6
2018	M + F	3.401.960	4.626.536	44.577.692	1.360	13.104	9,6
	M	1.852.887	2.424.881	23.527.566	1.309	12.698	9,7
	F	1.549.073	2.201.655	21.050.126	1.421	13.589	9,6
2019	M + F	3.464.704	4.734.597	46.081.242	1.367	13.300	9,7
	M	1.890.634	2.486.402	24.403.354	1.315	12.907	9,8
	F	1.574.070	2.248.195	21.677.888	1.428	13.772	9,6
2020	M + F	3.391.276	3.696.219	43.188.491	1.090	12.735	11,7
	M	1.850.092	1.927.720	22.462.180	1.042	12.141	11,7
	F	1.541.184	1.768.499	20.726.311	1.147	13.448	11,7
2021	M + F	3.486.482	4.197.542	43.039.853	1.204	12.345	10,3
	M	1.906.338	2.230.134	22.562.557	1.170	11.836	10,1
	F	1.580.144	1.967.408	20.477.296	1.245	12.959	10,4
2022	M + F	3.602.329	5.712.742	53.635.012	1.586	14.889	9,4
	M	1.966.333	2.980.714	27.960.406	1.516	14.220	9,4
	F	1.635.996	2.732.028	25.674.606	1.670	15.694	9,4
2023	M + F	3.651.407	6.058.696	56.087.514	1.659	15.361	9,3
	M	1.988.402	3.114.601	29.077.352	1.566	14.623	9,3
	F	1.663.005	2.944.095	27.010.162	1.770	16.242	9,2

1) Ohne Präsenzdienler und Kinderbetreuungsgeld-Bezieher.

Versicherte und Krankenstandsfälle nach Altersgruppen im Jahre 2023

Erfasster Personenkreis: Arbeiter und Angestellte ¹⁾

2.11

Altersgruppe (Jahre)	Versicherte			Erkrankte			Fälle ²⁾		
	M + F	Männer	Frauen	M + F	Männer	Frauen	M + F	Männer	Frauen
Insgesamt	3.651.407	1.988.402	1.663.005	2.600.447	1.352.521	1.247.926	6.058.696	3.114.601	2.944.095
Bis 15	9.025	5.851	3.174	8.007	5.183	2.824	14.662	9.362	5.300
16 - 17	50.304	31.657	18.647	47.496	29.091	18.405	161.377	100.206	61.171
18 - 19	77.869	46.375	31.494	77.431	45.372	32.059	281.597	168.250	113.347
20 - 24	293.387	163.507	129.880	258.900	140.184	118.716	724.983	387.650	337.333
25 - 29	405.564	228.701	176.863	308.729	163.387	145.342	750.265	389.151	361.114
30 - 34	439.925	256.156	183.769	326.287	175.966	150.321	754.056	399.372	354.684
35 - 39	446.304	248.692	197.612	313.655	165.991	147.664	703.140	366.535	336.605
40 - 44	458.571	241.408	217.163	304.012	153.730	150.282	659.673	326.758	332.915
45 - 49	435.080	220.855	214.225	275.783	133.326	142.457	582.590	272.539	310.051
50 - 54	458.198	224.796	233.402	289.336	133.548	155.788	609.284	270.646	338.638
55 - 59	432.626	212.149	220.477	286.416	134.054	152.362	610.806	277.763	333.043
60 - 64	125.723	96.577	29.146	95.944	67.111	28.833	191.787	136.848	54.939
65 - 69	13.114	8.030	5.084	6.777	4.522	2.255	11.871	7.909	3.962
70 - 74	3.649	2.240	1.409	1.113	656	457	1.727	996	731
75 und mehr	2.068	1.408	660	561	400	161	878	616	262

1) Ohne Präsenzdiener und Kinderbetreuungsgeld-Bezieher.

2) Alle im Berichtsjahr abgeschlossenen mit Arbeitsunfähigkeit verbundenen Krankenstandsfälle (ohne normal verlaufene Entbindungen).

Zahl der Krankenstandsfälle ¹⁾ und -tage

Erfasster Personenkreis:

Kapitelgliederung	Krankenstandsfälle		
	M + F	Männer	Frauen
Insgesamt	6.058.696	3.114.601	2.944.095
I. Bestimmte infektiöse und parasitäre Krankheiten	715.852	385.639	330.213
II. Neubildungen	42.844	18.582	24.262
III. Krankheiten des Blutes und der blutbildenden Organe sowie bestimmte Störungen mit Beteiligung des Immunsystems	3.648	1.373	2.275
IV. Endokrine, Ernährungs- und Stoffwechselkrankheiten	18.029	8.268	9.761
V. Psychische und Verhaltensstörungen	155.072	61.239	93.833
VI. Krankheiten des Nervensystems	131.386	51.315	80.071
VII. Krankheiten des Auges und der Augenanhangsgebilde	59.119	31.202	27.917
VIII. Krankheiten des Ohres und des Warzenfortsatzes	48.813	24.243	24.570
IX. Krankheiten des Kreislaufsystems	81.388	44.940	36.448
X. Krankheiten des Atmungssystems	2.387.630	1.226.827	1.160.803
XI. Krankheiten des Verdauungssystems	237.059	130.927	106.132
XII. Krankheiten der Haut und der Unterhaut	50.962	31.593	19.369
XIII. Krankheiten des Muskel-Skelett-Systems und des Bindegewebes	674.946	403.985	270.961
XIV. Krankheiten des Urogenitalsystems	119.759	24.916	94.843
XV. Schwangerschaft, Geburt und Wochenbett	46.422	-	46.422
XVI. Bestimmte Zustände, die ihren Ursprung in der Perinatalperiode haben	276	109	167
XVII. Angeborene Fehlbildungen, Deformitäten und Chromosomenanomalien	3.183	1.508	1.675
XVIII. Symptome und abnorme klinische und Laborbefunde, die anderenorts nicht klassifiziert sind	394.103	188.925	205.178
XIX. Verletzungen, Vergiftungen und bestimmte andere Folgen äußerer Ursachen	430.886	268.106	162.780
Übrige Ursachen	435.351	202.597	232.754
Diagnose nicht feststellbar	21.968	8.307	13.661

1) Alle im Berichtsjahr abgeschlossenen mit Arbeitsunfähigkeit verbundenen Krankenstandsfälle (ohne normal verlaufene Entbindungen).

2) Ohne Präsenzdiener und Kinderbetreuungsgeld-Bezieher.

nach Krankheitsgruppen im Jahre 2023

Arbeiter und Angestellte ²⁾

2.12

Krankenstandstage			Tage pro Fall		
M + F	Männer	Frauen	M + F	Männer	Frauen
56.087.514	29.077.352	27.010.162	9,3	9,3	9,2
3.008.645	1.614.303	1.394.342	4,2	4,2	4,2
1.896.592	793.168	1.103.424	44,3	42,7	45,5
53.394	21.758	31.636	14,6	15,8	13,9
322.382	147.024	175.358	17,9	17,8	18,0
5.775.688	2.254.371	3.521.317	37,2	36,8	37,5
1.051.398	471.372	580.026	8,0	9,2	7,2
446.016	241.838	204.178	7,5	7,8	7,3
366.525	181.445	185.080	7,5	7,5	7,5
1.776.909	1.171.877	605.032	21,8	26,1	16,6
12.789.125	6.501.951	6.287.174	5,4	5,3	5,4
1.800.011	1.077.568	722.443	7,6	8,2	6,8
535.586	344.367	191.219	10,5	10,9	9,9
10.370.495	5.808.089	4.562.406	15,4	14,4	16,8
1.062.512	306.425	756.087	8,9	12,3	8,0
506.657	-	506.657	10,9	-	10,9
4.007	2.311	1.696	14,5	21,2	10,2
65.934	30.773	35.161	20,7	20,4	21,0
2.365.049	1.130.905	1.234.144	6,0	6,0	6,0
8.184.280	5.328.378	2.855.902	19,0	19,9	17,5
3.611.404	1.608.030	2.003.374	8,3	7,9	8,6
94.905	41.399	53.506	4,3	5,0	3,9

Krankenstandsdauer-Statistik 2023
Erfasster Personenkreis: Arbeiter und Angestellte ¹⁾

2.13

Krankenstandsdauer in Tagen	Zahl der Fälle ²⁾				
	M + F	Männer	Frauen	Arbeiter	Angestellte
Insgesamt	6.058.696	3.114.601	2.944.095	2.614.852	3.443.844
Bis 3	2.481.494	1.260.742	1.220.752	1.039.330	1.442.164
4 - 7	2.057.364	1.073.841	983.523	877.000	1.180.364
8 - 14	893.172	451.366	441.806	394.929	498.243
15 - 21	206.281	106.492	99.789	100.958	105.323
22 - 28	150.449	77.727	72.722	64.192	86.257
29 - 35	58.669	31.500	27.169	29.273	29.396
36 - 42	37.422	20.199	17.223	19.200	18.222
43 - 56	53.206	28.350	24.856	26.465	26.741
57 - 70	27.481	14.810	12.671	14.332	13.149
71 - 98	29.571	16.169	13.402	15.707	13.864
99 - 126	15.983	8.805	7.178	8.728	7.255
127 - 154	9.890	5.344	4.546	5.264	4.626
155 - 182	7.013	3.721	3.292	3.703	3.310
183 - 273	12.692	6.677	6.015	6.811	5.881
274 - 368	7.523	3.675	3.848	3.744	3.779
369 - 550	9.298	4.671	4.627	4.781	4.517
551 - 733	896	390	506	333	563
734 - 915	143	59	84	56	87
916 und mehr	149	63	86	46	103

1) Ohne Präsenzdiener und Kinderbetreuungsgeld-Bezieher.

2) Alle im Berichtsjahr abgeschlossenen mit Arbeitsunfähigkeit verbundenen Krankenstandsfälle (ohne normal verlaufene Entbindungen).

Leistungszahlen aus der Krankenversicherung
Gesamtübersicht

2016 - 2023

2.14

Art der Leistung	2016	2017	2018	2019	2020	2021	2022	2023
Tage mit Krankengeld ¹⁾	18.357.672	18.363.349	18.864.529	19.560.305	19.567.240	18.726.895	21.698.955	22.444.544
Spitalfälle	2.512.209	2.473.913	2.350.953	2.205.489	1.821.257	1.915.826	1.908.505	1.957.216
Spitaltage	14.934.651	14.649.094	14.376.411	14.003.119	11.848.228	12.223.160	11.926.821	12.087.119
Fälle der Gesundh.festigung	59.790	62.974	65.285	64.296	45.098	50.662	65.749	74.745
Tage der Gesundh.festigung	1.219.770	1.202.402	1.270.374	1.233.497	777.197	978.907	1.126.746	1.226.307
Heilmittel-Verordnungen	116.089.192	113.867.641	112.108.532	111.858.052	108.718.447	106.853.719	108.624.930	111.413.491
Heilbehelfe-Verordnungen ²⁾	5.613.668	5.658.473	5.755.391	5.902.276	5.172.794	5.529.060	6.041.575	2.888.573
Zahnbehandlungsfälle	7.570.056	7.587.018	7.647.212	7.782.162	7.129.805	7.596.729	7.751.614	8.127.010
Einzelleistungen	32.343.820	32.692.262	33.076.894	33.969.373	31.425.902	34.514.154	35.079.302	37.520.957
Zahnersatzfälle	592.657	586.978	594.212	600.140	554.953	574.716	567.801	565.383
Einzelleistungen	957.021	944.943	974.658	1.000.187	882.733	950.533	958.693	947.523
Entbindungsfälle	80.938	80.706	79.635	78.543	78.241	79.559	75.304	71.206
Wochengeldtage	9.074.709	9.114.540	9.037.684	8.899.955	9.009.599	9.176.373	9.048.442	8.612.824
Krankenanstaltentage	404.366	398.998	392.396	382.489	358.631	364.426	344.853	323.730
Vorsorgeuntersuchungen	1.208.057	1.221.280	1.243.114	1.311.525	1.162.736	1.361.301	1.395.867	1.578.337

1) Einschließlich Tage der Arbeitslosen.

2) Im Zuge der Harmonisierung hat die SVS-LW die Art der Erfassung an die der anderen KV-Träger angepasst.

Leistungskennzahlen
in der allgemeinen Krankenversicherung ¹⁾

2018 - 2023

2.15

Bezeichnung	2018	2019	2020	2021	2022	2023
Vertragsärztliche Hilfe						
Fälle je Versicherten	6,55	6,55	5,80	6,46	6,44	6,51
Honorar je Fall in Euro	63,29	66,39	70,10	72,14	74,36	80,37
Honorar je abgerechn. Vertrag in Euro	340.632,98	363.038,58	342.179,38	398.414,56	420.314,21	469.332,97
Heilmittel						
Verordnungen je Versicherten	16,01	15,87	15,44	15,05	15,04	15,30
Kosten je Verordnung in Euro	29,39	30,19	32,66	35,24	37,54	38,39
Heilbehelfe						
Verordnungen je Versicherten	0,29	0,30	0,26	0,29	0,34	0,32
Kosten je Verordnung in Euro	222,88	236,56	261,57	264,25	247,79	279,26
Zahnbehandlung						
Fälle je Versicherten	1,08	1,09	0,96	1,04	1,04	1,06
Einzelleistungen je Fall	4,42	4,47	4,61	4,68	4,67	4,79
Kosten je Fall in Euro	100,58	104,91	115,83	113,37	114,40	121,51
Kosten je Einzelleistung in Euro	22,73	23,45	25,11	24,22	24,51	25,39
Zahnersatz						
Fälle je Versicherten	0,07	0,08	0,07	0,07	0,07	0,07
Einzelleistungen je Fall	1,50	1,55	1,52	1,51	1,53	1,59
Kosten je Fall in Euro	515,79	521,39	550,32	554,54	573,82	614,00
Kosten je Einzelleistung in Euro	343,89	337,42	362,00	366,97	374,51	385,44

Anstaltspflege							
Fälle je Versicherten	0,33	0,31	0,26	0,27	0,26	0,27	
Tage je Fall	6,15	6,40	6,56	6,44	6,33	6,27	
Kosten je Tag in Euro	362,12	390,11	474,88	457,65	507,75	538,08	
Krankengeld							
Kosten je Tag in Euro	38,44	40,44	40,76	43,62	43,82	45,08	
Mutterschaftsleistungen							
Kosten je Fall in Euro	8.604,80	9.085,62	9.469,74	9.762,08	10.312,61	11.432,25	
Wochengeld							
Tage je Fall	140,31	139,54	140,40	139,35	140,54	141,13	
Kosten je Fall in Euro	7.368,06	7.721,82	8.009,77	8.354,81	8.619,77	9.123,30	
Gesundheitsfestigung und Krankheitsverhütung							
Tage je Fall	23,53	23,83	24,27	26,36	25,69	25,48	
Kosten je Fall in Euro	3.558,27	3.946,13	4.863,66	5.465,96	5.173,17	5.456,62	
Vorsorge(Gesunden)untersuchungen							
Kosten je Untersuchung in Euro	112,53	114,27	118,80	118,46	114,16	119,21	

1) Gebiets- und Betriebskrankenkassen. Ab 2020 Österreichische Gesundheitskasse.

Heilmittel-Statistik 2019 - 2023
nach Bezugsquellen

2.16

Bezeichnung	2019	2020	2021	2022	2023
Ausgaben in Euro ¹⁾					
I n s g e s a m t	3.396.773.712,27	3.571.334.937,06	3.784.054.027,38	4.095.404.873,74	4.339.614.684,53
Öffentliche Apotheken	2.927.894.812,84	3.078.687.367,62	3.268.097.016,54	3.556.824.941,48	3.722.112.455,54
Ärztliche Hausapotheken	401.973.823,17	433.604.471,86	460.780.688,38	483.627.827,45	499.768.310,66
Sonstiger Bezug	66.905.076,26	59.043.097,58	55.176.322,46	54.952.104,81	117.733.918,33
Zahl der Verordnungen					
I n s g e s a m t	111.858.052	108.718.447	106.853.719	108.624.930	111.413.491
Öffentliche Apotheken	94.375.507	91.458.880	89.775.543	91.526.926	94.910.706
Ärztliche Hausapotheken	16.595.996	16.465.875	16.360.448	16.481.137	16.446.505
Sonstiger Bezug	886.549	793.692	717.728	616.867	56.280
Zahl der Rezepte					
I n s g e s a m t	60.080.637	57.166.592	57.420.157	57.164.657	57.021.319
Öffentliche Apotheken	50.085.802	47.368.852	47.629.415	46.646.707	46.719.096
Ärztliche Hausapotheken	9.508.139	9.343.688	9.360.556	10.128.983	10.293.937
Sonstiger Bezug	486.696	454.052	430.186	388.967	8.286

1) Ohne Umsatzsteuer.

Heilbehelfe-Hilfsmittel-Statistik 2019 - 2023 ¹⁾
nach der Art der Behelfe

2.17

Bezeichnung	2019	2020	2021	2022	2023
Ausgaben in Euro ²⁾					
I n s g e s a m t	516.448.569,00	508.316.071,60	557.560.933,59	621.730.311,42	675.634.511,17
Orthopädische Behelfe	114.492.484,97	109.420.568,52	122.396.302,95	141.092.469,05	149.682.288,42
Optische Behelfe	29.053.582,53	27.550.688,50	30.711.161,89	33.652.937,25	29.448.121,97
Heilbehelfe gem. § 137 Abs.3 ASVG u.ä.	95.135.054,81	97.646.273,84	99.310.595,44	104.665.604,20	121.491.465,10
Andere Heilbehelfe und Hilfsmittel	277.767.446,69	273.698.540,74	305.142.873,31	342.319.300,92	375.012.635,68
Zahl der Verordnungen					
I n s g e s a m t	5.902.276	5.172.794	5.529.060	6.041.575	2.888.573
Orthopädische Behelfe	1.105.091	968.754	1.059.925	1.101.827	1.066.120
Optische Behelfe	216.968	182.396	196.426	201.111	185.837
Heilbehelfe gem. § 137 Abs.3 ASVG u.ä.	3.208.450	2.686.450	2.832.278	3.100.067	569.883
Andere Heilbehelfe und Hilfsmittel	1.371.767	1.335.194	1.440.431	1.638.570	1.066.733

1) Einschließlich Heilbehelfe und Hilfsmittel im Rahmen der medizinischen Rehabilitation.

2) Ohne Umsatzsteuer.

Bezeichnung	2019		2020	
	Insgesamt	In Eigenbetrieben der Sozialvers.träger	Insgesamt	In Eigenbetrieben der Sozialvers.träger
Zahl der Zahnbehandlungsfälle	7.782.162	543.451	7.129.805	414.733
Summe der Einzelleistungen	33.969.373	2.341.831	31.425.902	1.917.590
Zahl der Zahnersatzfälle	600.140	91.994	554.953	74.650
Summe der Einzelleistungen	1.000.187	128.648	882.733	109.425
Beratungen	417.324	8.204	422.273	55.118
Extraktionen	810.037	86.180	729.552	71.068
Anästhesien	486.645	50.852	450.402	41.590
Füllungen	4.537.097	226.882	4.410.848	190.470
Operative Entfernung von Zähnen	401.497	55.170	377.693	32.090
Wurzelbehandlungen	806.144	97.408	750.505	83.760
Nachbehandlung nach blutigen Eingriffen	825.881	55.446	782.574	42.575
Zahnsteinentfernungen	2.951.289	137.767	2.650.055	95.284
Zahnrontgen	8.501.637	451.903	7.860.058	361.843
Stomatitisbehandlungen	7.052.244	613.837	6.556.944	505.199
Wiedereinzementierungen	388.881	29.617	375.409	25.649
Neue Prothesen	262.062	43.239	228.170	34.393
Reparaturen bzw. Umarbeitungen	497.146	82.662	451.714	72.721

2019 - 2023

insgesamt

2.18

2021		2022		2023	
Insgesamt	In Eigenbetrieben der Sozialvers.träger	Insgesamt	In Eigenbetrieben der Sozialvers.träger	Insgesamt	In Eigenbetrieben der Sozialvers.träger
7.596.729	456.816	7.751.614	443.212	8.127.010	457.231
34.514.154	2.081.434	35.079.302	1.987.700	37.520.957	2.207.796
574.716	79.052	567.801	76.426	565.383	75.785
950.533	115.667	958.693	110.951	947.523	113.091
382.229	4.898	385.002	4.814	453.118	59.109
767.644	76.523	763.020	70.984	780.797	73.597
460.580	44.431	446.402	41.909	465.327	45.058
4.710.124	189.441	4.633.930	184.686	4.845.913	210.372
416.129	47.960	415.137	45.121	420.960	32.095
742.495	82.979	724.034	77.955	737.259	87.963
841.896	46.911	820.621	47.068	867.502	50.133
2.930.985	109.756	3.008.254	106.019	3.222.057	114.309
8.501.856	387.207	8.656.297	369.624	9.309.799	405.848
7.449.725	587.796	7.651.396	574.404	8.248.418	630.897
392.903	23.913	401.501	23.020	400.832	25.607
249.014	39.322	244.182	37.656	225.822	37.769
464.318	73.615	457.368	70.638	465.028	72.655

Spital-Statistik 2021 - 2023 ¹⁾

2.19

Bezeichnung	Spitalfälle			Spitaltage			Tage pro Fall		
	2021	2022	2023	2021	2022	2023	2021	2022	2023
Krankenversicherung i n s g e s a m t	1.915.826	1.908.505	1.957.216	12.223.160	11.926.821	12.087.119	6,38	6,25	6,18
Österreichische Gesundheitskasse	1.488.445	1.495.973	1.532.155	9.591.734	9.472.280	9.610.891	6,44	6,33	6,27
Wien	308.602	305.559	323.274	2.147.878	2.099.874	2.183.396	6,96	6,87	6,75
Niederösterreich	241.394	244.955	254.940	1.545.630	1.555.202	1.617.188	6,40	6,35	6,34
Burgenland	43.753	45.129	46.776	265.407	268.883	273.452	6,07	5,96	5,85
Oberösterreich	286.062	291.556	290.536	1.756.114	1.744.464	1.720.775	6,14	5,98	5,92
Steiermark	209.636	211.044	215.401	1.366.511	1.346.603	1.360.007	6,52	6,38	6,31
Kärnten	98.939	98.510	100.349	662.618	657.237	664.356	6,70	6,67	6,62
Salzburg	95.471	94.781	95.002	617.043	603.078	604.776	6,46	6,36	6,37
Tirol	130.430	130.338	130.143	806.391	782.855	772.307	6,18	6,01	5,93
Vorarlberg	74.158	74.101	75.734	424.142	414.084	414.634	5,72	5,59	5,47
BVAEB - Eisenbahn Bergbau	58.045	54.986	55.449	396.387	355.386	352.816	6,83	6,46	6,36
BVAEB - öffentlich Bedienstete	180.613	168.872	175.642	1.056.017	942.203	960.867	5,85	5,58	5,47
SVS - gewerbliche Wirtschaft	125.073	125.199	130.965	734.591	730.040	739.728	5,87	5,83	5,65
SVS - Landwirtschaft	63.650	63.475	63.005	444.431	426.912	422.817	6,98	6,73	6,71

1) Ohne normal verlaufene Entbindungsfälle und Fälle der Gesundheitsfestigung.

Mutterhilfe-Statistik 2023

2.20

Bezeichnung	Zahl der Entbindungsfälle	davon verbunden mit		zugehörige Leistungstage	
		Wochengeld	Krankenanstalten- pflege	Wochengeld	Krankenanstalten- pflege
Krankenversicherung i n s g e s a m t	71.206	60.504	66.298	8.612.824	323.730
Österreichische Gesundheitskasse	60.756	52.693	55.958	7.436.610	274.272
VA öffentlich Bediensteter, Eisenbahnen und Bergbau	7.124	7.811	7.124	1.176.214	33.797
Sozialversicherungsanstalt der Selbständigen	3.326	-	3.216	-	15.661
Erwerbstätige	51.606	48.851	48.554	7.070.292	239.454
Freiwillig Versicherte	591	401	532	50.720	2.521
Arbeitslose	8.456	8.677	7.820	1.160.616	37.983
KBG-Bezieher	3.339	2.575	3.027	331.196	12.855
Bezieher Mindestsicherung	764	-	577	-	3.281
Pensionisten	88	-	83	-	424
Sonstige Versicherte	531	-	493	-	2.535
Angehörige	5.831	-	5.212	-	24.677

Vorsorgeuntersuchungen nach Bundesländern

Berichtsjahr: 2023

2.21

Gebiet	Untersuchungen insgesamt			d a v o n			
				Allgemeines Untersuchungsprogramm			Gynäkologisches Untersuchungs- programm
	M + F	Männer	Frauen	M + F	Männer	Frauen	
Österreich	1.578.337	611.114	967.223	1.319.229	611.114	708.115	259.108
Wien	434.019	148.440	285.579	326.918	148.440	178.478	107.101
Niederösterreich	127.994	61.190	66.804	125.823	61.190	64.633	2.171
Burgenland	82.173	28.198	53.975	61.048	28.198	32.850	21.125
Oberösterreich	218.578	102.480	116.098	216.651	102.480	114.171	1.927
Steiermark	167.958	76.105	91.853	166.793	76.105	90.688	1.165
Kärnten	158.888	62.115	96.773	132.137	62.115	70.022	26.751
Salzburg	95.506	42.853	52.653	95.149	42.853	52.296	357
Tirol	210.324	66.821	143.503	145.093	66.821	78.272	65.231
Vorarlberg	82.897	22.912	59.985	49.617	22.912	26.705	33.280

Kapitel 3

Pensionsversicherung

Versicherte und Pensionen

3.0 Vorbemerkungen

Die *Pensionsversicherten* werden wie die Kranken- und Unfallversicherten fallbezogen und nicht personenbezogen erfasst. Da die gesetzliche Pensionsversicherung eine Mehrfachversicherung zulässt (z.B. bei zwei Beschäftigungen), werden nicht die Personen, sondern die Pensionsversicherungsverhältnisse gezählt. Die freiwillig versicherten Personen sind in den Statistiken ebenfalls enthalten.

Bei *Pensionen* erfolgt die statistische Erfassung fallbezogen. Ausgewiesen wird die Zahl der Pensionen und nicht die Zahl der Pensionsbezieher. Bei detaillierteren Auswertungen wie z.B. nach dem Alter sind teilweise auch vorläufig zuerkannte Leistungen enthalten. Daher kommt es in einzelnen Tabellen zu geringfügigen Abweichungen bei den ausgewiesenen Pensionsständen.

Für die Berechnung der Durchschnittspensionen wird die gesamte Pensionsleistung einschließlich eventuell bezahlter Ausgleichszulagen sowie Kinderzuschüsse, jedoch ohne Familienbeihilfe, Pflegegeld und eventueller ausländischer Teilleistungen herangezogen.

Im Textteil werden als Invaliditätspensionen alle Pensionen aus den Versicherungsfällen der geminderten Arbeitsfähigkeit bzw. der Erwerbsunfähigkeit bezeichnet.

Das Alter der Pensionsbezieher ergibt sich stets als Differenz zwischen Berichtsjahr und Geburtsjahr.

3.1 Pensionsversicherte und Pensionsbelastungsquote

(Tab. 3.01 bis 3.03)

Im Jahresdurchschnitt 2023 betrug die Zahl der pensionsversicherten Personen (Versicherungsverhältnisse) in der gesetzlichen Pensionsversicherung 4.373.537. Von diesen Pensionsversicherungsverhältnissen beruhen 4.357.357 auf einer Pflichtversicherung und 16.180 auf einer freiwilligen Versicherung. Die folgende Tabelle informiert über die Entwicklung der Pensionsversicherten seit 2019.

Pensionsversicherte 2019 - 2023

Jahresdurchschnitt	PV insgesamt	ASVG	GSVG/FSVG	BSVG	NVG
2019	4.134.231	3.539.334	460.615	133.190	1.092
2020	4.066.699	3.471.518	463.636	131.545	--
2021	4.180.645	3.572.305	477.773	130.567	--
2022	4.312.264	3.693.682	488.948	129.634	--
2023	4.373.537	3.747.231	497.599	128.707	--

Die Pensionsbelastungsquote spiegelt die Relation zwischen der Zahl der Pensionen und der Zahl der Pensionsversicherten wider. So entfielen im Jahre 2003 auf 1.000 Pensionsversicherte 624 und im Jahre 2023 577 Pensionen.

**Entwicklung der Pensionsbelastungsquote
(soviele Pensionen entfallen auf 1.000 Versicherte)
2003 - 2023**

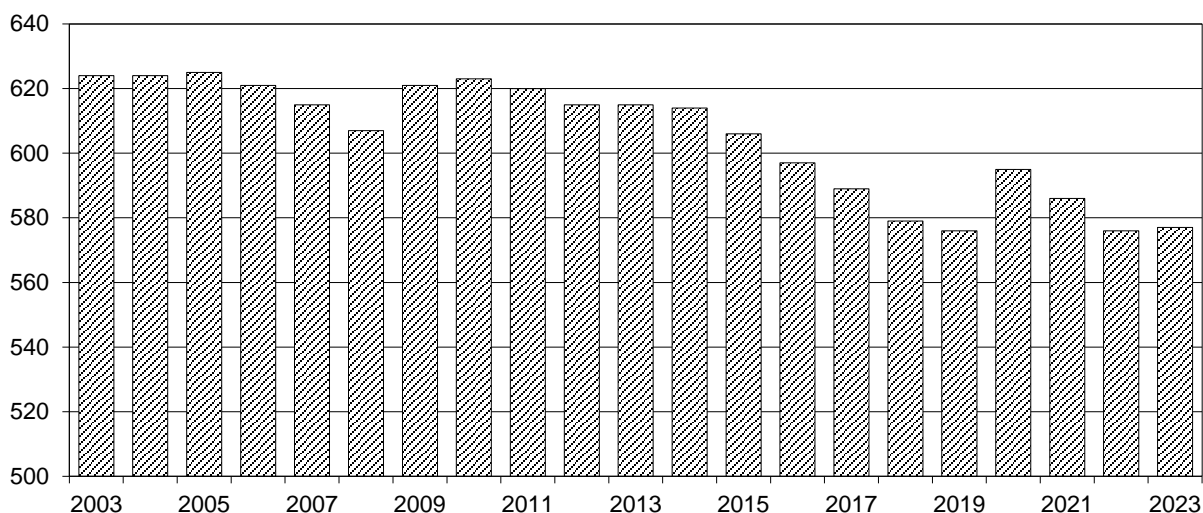

3.2 Pensionsstände (Tab. 3.04 bis 3.21)

Invaliditäts-, Berufsunfähigkeits- und Erwerbsunfähigkeitspensionen werden bis zum Erreichen des Anfallsalters für die normale Alterspension als solche gezählt. Danach werden sie in normale Alterspensionen umgewandelt.

Im Dezember 2023 wurden von den Pensionsversicherungsträgern 2.547.502 Pensionen, davon 1.941.483 Alterspensionen, 119.911 Invaliditätspensionen und 486.108 Hinterbliebenenpensionen, ausbezahlt. Fast zwei Drittel aller Pensionen (1.570.727) entfielen auf Frauen.

Wie bereits erwähnt, wird statistisch die Zahl der Pensionen und nicht die Zahl der Pensionsbezieher erfasst. 2023 bezogen rund 279.000 Personen zwei oder mehr Pensionen aus der gesetzlichen Pensionsversicherung.

**Pensionsbezieher nach Altersgruppen
Dezember 2023**

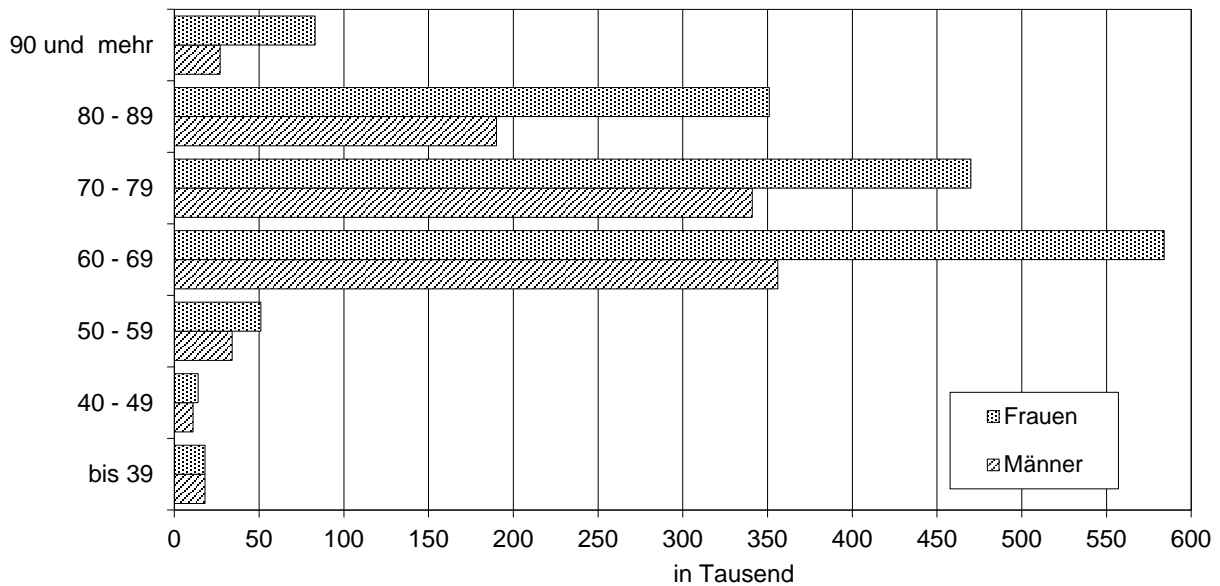

Beinahe 45 % aller Invaliditätspensionen ist auf die Krankheitsgruppe „Psychische und Verhaltensstörungen“ zurückzuführen. Weitere häufige Invaliditätsursachen sind „Krankheiten des Muskel-Skelett-Systems und des Bindegewebes“, „Krankheiten des Kreislaufsystems“, und „Krankheiten des Nervensystems“.

**Stand der Invaliditätspensionen
nach Krankheitsgruppen
Dezember 2023**

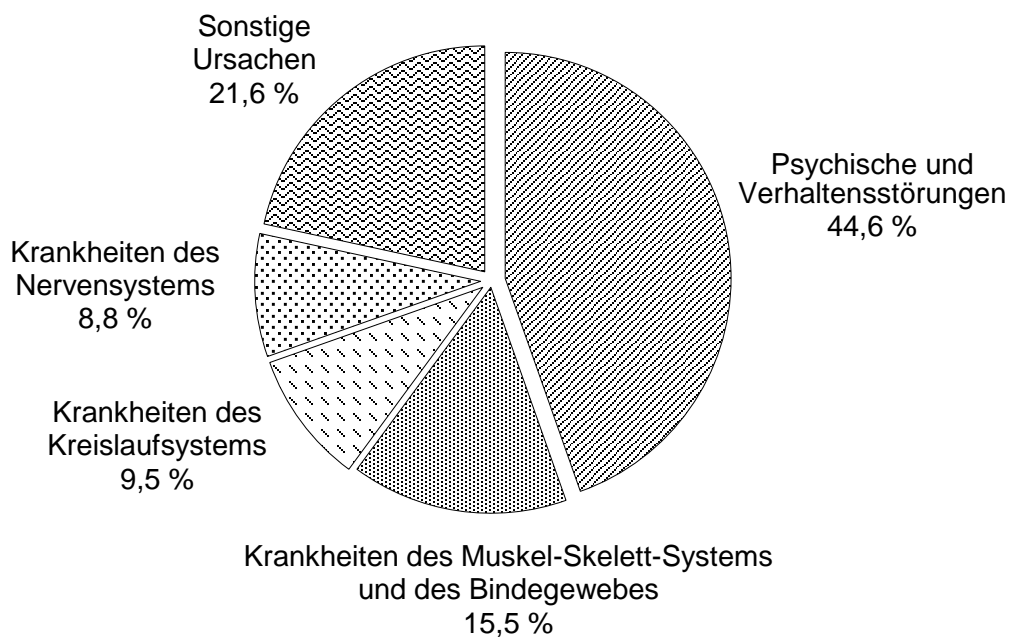

3.3 Höhe der Pensionen (Tab. 3.22 bis 3.24)

Die Höhe der ausbezahlten Pensionen wird einerseits durch die Höhe der Bemessungsgrundlage, andererseits durch die Anzahl der im Verlauf des Erwerbslebens erworbenen Versicherungsmonate bestimmt. Eine Mindestpension ist in der gesetzlichen Pensionsversicherung nicht vorgesehen, wohl aber wird eine bedarfsorientierte, vom sonstigen eigenen bzw. Haushaltseinkommen abhängige Ausgleichszulage gewährt.

Weiters ist zu berücksichtigen, dass es sich in vielen Fällen bei der ausbezahlten Pension nur um eine Teilleistung handelt; rund 479.765 Personen bezogen mindestens eine weitere Teilleistung von einem ausländischen Pensionsversicherungsträger. Diese "Teilpensionen" drücken die Durchschnittswerte um etwa 11 %. In den Tabellen 3.22 bis 3.24 sind diese zwischenstaatlichen Teilleistungen nicht berücksichtigt.

3.4 Ausgleichszulagen und Kinderzuschüsse (Tab. 3.25 bis 3.27)

Im Dezember 2023 wurden in der gesetzlichen Pensionsversicherung 193.386 Ausgleichszulagen und 49.263 Kinderzuschüsse bezahlt.

Der Anteil der Ausgleichszulagen-Bezieher gemessen am Pensionsstand liegt zwischen 3,1 % (PVA - Angestellte) und 17,2 % (SVS - Landwirtschaft).

**Anteil der AZ - Bezieher am Pensionsstand
Dezember 2023**

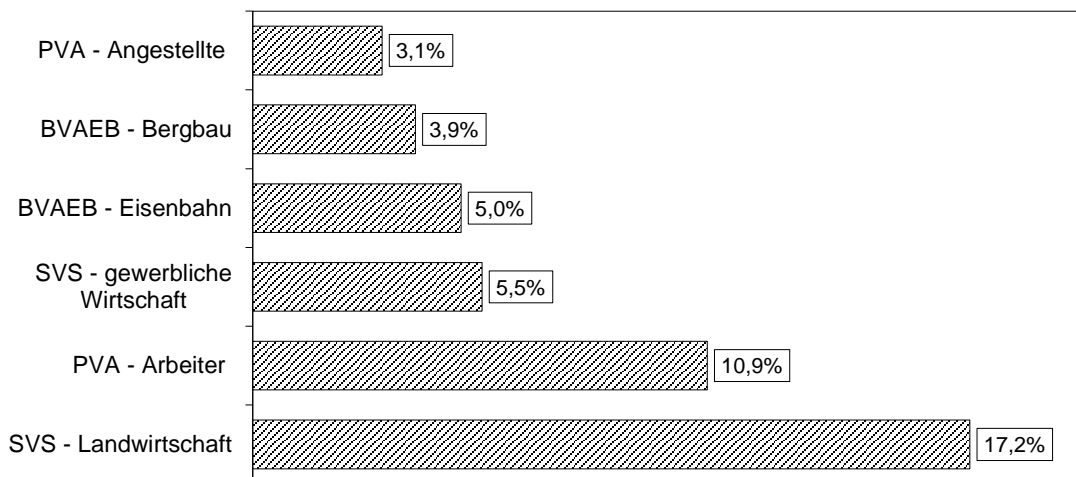

Der Aufwand für Ausgleichszulagen betrug im Jahre 2023 1.165 Millionen Euro. Der Aufwand für Kinderzuschüsse (rund 20,6 Millionen

Euro) spielt im Budget der Pensionsversicherungsträger eine untergeordnete Rolle.

3.5 Pensionsanträge und Pensionszugänge (Tab. 3.28 bis 3.37)

Im Jahre 2023 wurden 199.417 Pensionsanträge gestellt. Gegenüber dem Jahr 2022 bedeutet dies eine Verringerung um 3.819. Insgesamt wurden 2023 108.004 Anträge auf Alterspensionen, 52.374 Anträge auf Invaliditätspensionen und 39.039 Anträge auf Hinterbliebenenpensionen gestellt.

Pensionsanträge im Jahre 2023

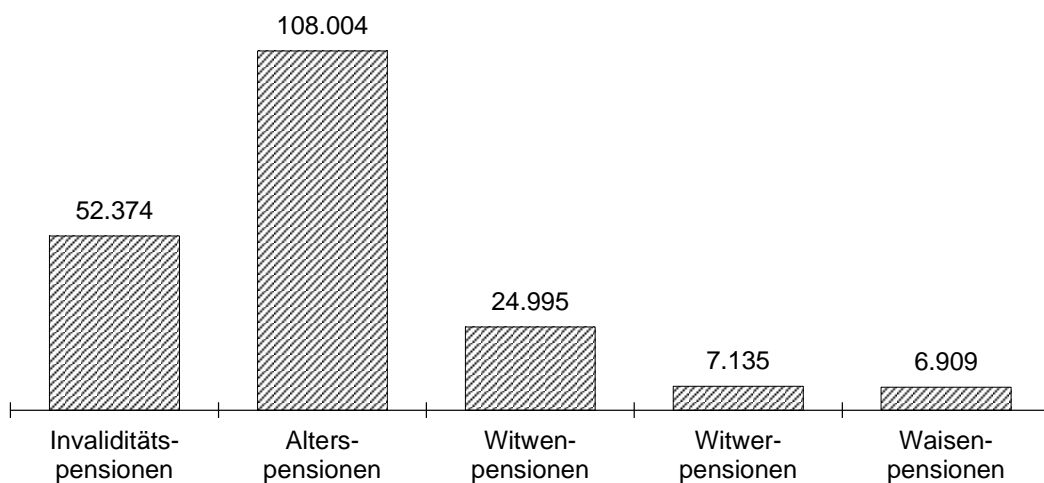

Die Zahl der Pensionsneuzuerkennungen betrug im Jahre 2023 156.857. Davon entfielen 69,3 % auf Alterspensionen, 8,3 % auf Invaliditätspensionen und 22,4 % auf Hinterbliebenenpensionen.

Pensionszuerkennungen im Jahre 2023

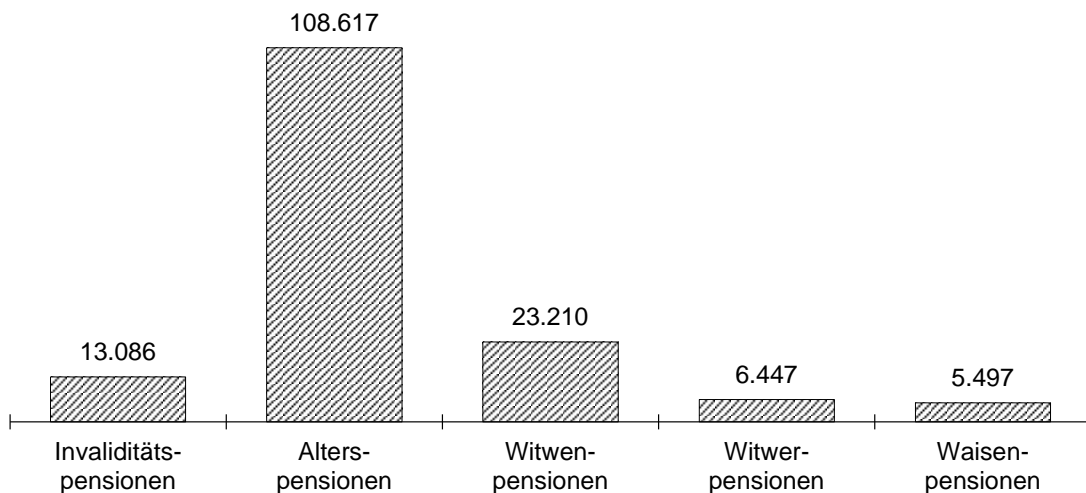

Im Jahr 2014 wurde das Rehabilitationsgeld eingeführt. Das Rehabilitationsgeld ist eine Leistung, welche die befristete Invaliditäts- bzw. Berufsunfähigkeitspension ersetzt. Rehabilitationsgeld können Personen ab dem Geburtsjahr 1964 erhalten, die aus gesundheitlichen Gründen mindestens sechs Monate nicht arbeiten können. Die unbefristete Invaliditäts- bzw. Berufsunfähigkeitspension gibt es weiterhin.

Das Rehabilitationsgeld wird von den Krankenversicherungsträgern berechnet und ausbezahlt. Es wird jedoch zur Gänze aus Mitteln der Pensionsversicherung finanziert (einschließlich Krankenversicherungsbeiträge und Verwaltungsaufwendungen). Um einen Zeitreihenbruch beim Durchschnittsalter der Neuzuerkennungen zu vermeiden, werden die Neuzuerkennungen beim Rehabilitationsgeld in die Berechnungen einbezogen. Bei der Berechnung des Durchschnittsalters wird das Rehabilitationsgeld wie eine befristete Invaliditätspension behandelt; somit ist Vergleichbarkeit und Kontinuität der Zeitreihe gewährleistet.

**Durchschnittsalter der Neuzuerkennungen Pensionen und Rehabilitationsgeld
Pensionsversicherung 1970 - 2023**

Jahr	Eigenpensionen		
	M + F	Männer	Frauen
1970	61,3	61,9	60,4
1980	58,7	59,2	58,3
1990	58,0	58,3	57,5
2000	57,7	58,5	56,8
2010	58,1	59,1	57,1
2016	59,2	60,1	58,3
2017	59,3	60,3	58,5
2018	59,6	60,6	58,7
2019	59,8	60,8	59,0
2020	60,3	61,4	59,3
2021	60,5	61,5	59,6
2022	60,6	61,6	59,7
2023	60,7	61,8	59,8

In den Tabellen 3.35 bis 3.37 wird die Verteilung der Pensionshöhe der erstmaligen Neuzuerkennungen (ohne zwischenstaatlichen Teilleistungen) dargestellt.

Die Entwicklung des Standes der unmittelbar versicherten Personen
in der Pensionsversicherung nach Versicherungsträgern

Jahresdurchschnitte 2016 - 2023

3.01

Bezeichnung	2016	2017	2018	2019	2020	2021	2022	2023
Pensionsversicherung insgesamt	3.874.423	3.959.005	4.060.323	4.134.231	4.066.699	4.180.645	4.312.264	4.373.537
Pensionsversicherung der Unselbständigen	3.298.907	3.376.065	3.471.146	3.539.334	3.471.518	3.572.305	3.693.682	3.747.231
Pensionsversicherungsanstalt	3.250.110	3.325.108	3.417.799	3.483.585	3.416.052	3.515.882	3.633.053	3.682.988
Arbeiter	1.301.249	1.327.672	1.361.158	1.376.002	1.294.149	1.334.242	1.382.700	1.376.690
Angestellte	1.948.861	1.997.436	2.056.641	2.107.583	2.121.903	2.181.640	2.250.353	2.306.298
VA öffentlich Bediensteter, Eisenbahnen und Bergbau	48.797	50.957	53.347	55.749	55.466	56.423	60.629	64.243
Pensionsversicherung der Selbständigen	575.516	582.940	589.177	594.897	595.181	608.340	618.582	626.306
SVS - gewerbliche Wirtschaft	434.904	444.422	452.897	460.615	463.636	477.773	488.948	497.599
SVS - Landwirtschaft	139.585	137.467	135.217	133.190	131.545	130.567	129.634	128.707
VA des österreichischen Notariates ¹⁾	1.027	1.051	1.063	1.092	-	-	-	-

1) Ab 1. Jänner 2020 Überführung in die Versorgungsanstalt des österreichischen Notariates.

Versicherte und Pensionen
in der Pensionsversicherung

Jahresdurchschnitte 2014 - 2023

3.02

Versicherungsbereich	Jahr	Zahl der Pensionsversicherten	Zahl der Pensionen	Belastungsquote ¹⁾
Pensionsversicherung insgesamt	2014	3.758.306	2.308.515	614
	2015	3.807.725	2.307.129	606
	2016	3.874.423	2.313.666	597
	2017	3.959.005	2.330.447	589
	2018	4.060.323	2.350.828	579
	2019	4.134.231	2.379.509	576
	2020	4.066.699	2.419.281	595
	2021	4.180.645	2.450.203	586
	2022	4.312.264	2.484.478	576
	2023	4.373.537	2.524.184	577
Pensionsversicherung der Unselbständigen	2014	3.201.590	1.950.738	609
	2015	3.241.363	1.949.341	601
	2016	3.298.907	1.955.513	593
	2017	3.376.065	1.971.237	584
	2018	3.471.146	1.989.467	573
	2019	3.539.334	2.015.224	569
	2020	3.471.518	2.050.966	591
	2021	3.572.305	2.077.840	582
	2022	3.693.682	2.108.013	571
	2023	3.747.231	2.142.660	572
Pensionsversicherung der Selbständigen	2014	556.716	357.777	643
	2015	566.362	357.788	632
	2016	575.516	358.153	622
	2017	582.940	359.210	616
	2018	589.177	361.361	613
	2019	594.897	364.285	612
	2020	595.181	368.315	619
	2021	608.340	372.363	612
	2022	618.582	376.465	609
	2023	626.306	381.524	609

1) Zahl der Pensionen auf je 1.000 Pensionsversicherte.

Pensionsbelastungsquote ¹⁾
in der Pensionsversicherung nach Pensionsversicherungsträgern
Jahresdurchschnitte 2004 - 2023

3.03

Jahr	Alle PV-Träger	Pensionsversicherungsanstalt	d a v o n		VA öff.Bed., Eisenbahnen u.Bergbau	SVS - gewerbliche Wirtschaft	SVS - Landwirtschaft	VA des österr. Notariates ²⁾
			Arbeiter	Angestellte				
2004	624	601	806	438	1.197	520	1.048	410
2005	625	604	812	441	1.148	507	1.066	419
2006	621	601	809	440	1.126	496	1.091	418
2007	615	595	802	437	1.062	489	1.116	417
2008	607	589	796	432	984	472	1.138	426
2009	621	607	841	440	928	460	1.163	446
2010	623	611	846	444	897	453	1.187	459
2011	620	608	838	446	878	445	1.211	459
2012	615	604	827	447	856	438	1.231	457
2013	615	607	835	449	838	428	1.239	451
2014	614	606	835	450	811	432	1.246	440
2015	606	599	828	444	773	426	1.248	435
2016	597	591	816	440	737	421	1.250	424
2017	589	582	802	436	697	420	1.252	419
2018	579	572	786	430	659	421	1.257	417
2019	576	568	782	429	628	425	1.264	408
2020	595	590	839	438	629	435	1.266	-
2021	586	581	816	437	614	436	1.255	-
2022	576	571	791	436	569	441	1.242	-
2023	577	572	798	437	536	449	1.227	-

1) Zahl der Pensionen auf je 1.000 Pensionsversicherte.

2) Ab 1. Jänner 2020 Überführung in die Versorgungsanstalt des österreichischen Notariates.

Die Entwicklung des Pensionsstandes nach dem Geschlecht
in der Pensionsversicherung

Dezember 1994 - Dezember 2023

3.04

Dezember	Pensionen			davon		
	Insgesamt	Männer	Frauen	Alters- pensionen ¹⁾	Pens.d.gemind. Arbeitsfähigkeit bzw. Erwerbs- unfähigkeit ²⁾	Hinter- bliebenen- pensionen
1994	1.803.631	668.247	1.135.384	872.367	401.078	530.186
1995	1.840.047	684.746	1.155.301	912.797	397.373	529.877
1996	1.872.873	700.385	1.172.488	950.855	391.597	530.421
1997	1.894.025	708.109	1.185.916	976.675	385.850	531.500
1998	1.914.419	716.366	1.198.053	1.000.321	382.461	531.637
1999	1.944.477	731.977	1.212.500	1.034.929	378.327	531.221
2000	1.978.394	750.972	1.227.422	1.070.869	377.363	530.162
2001	1.993.264	759.254	1.234.010	1.083.134	381.228	528.902
2002	2.008.001	765.788	1.242.213	1.095.110	385.549	527.342
2003	2.015.204	768.569	1.246.635	1.104.807	388.088	522.309
2004	2.041.997	782.298	1.259.699	1.114.867	406.405	520.725
2005	2.069.304	796.148	1.273.156	1.129.428	418.693	521.183
2006	2.095.075	808.390	1.286.685	1.144.074	429.743	521.258
2007	2.125.404	823.019	1.302.385	1.164.240	440.780	520.384
2008	2.153.173	836.948	1.316.225	1.185.183	450.656	517.334
2009	2.189.159	855.121	1.334.038	1.212.386	459.718	517.055
2010	2.219.923	869.736	1.350.187	1.237.252	466.942	515.729
2011	2.249.152	882.704	1.366.448	1.524.458	211.144	513.550
2012	2.273.628	892.317	1.381.311	1.554.432	208.339	510.857
2013	2.299.114	901.820	1.397.294	1.586.640	204.096	508.378
2014	2.310.749	905.297	1.405.452	1.615.382	187.657	507.710
2015	2.305.356	899.432	1.405.924	1.631.037	170.489	503.830
2016	2.324.314	904.860	1.419.454	1.656.578	165.341	502.395
2017	2.340.656	909.671	1.430.985	1.682.486	159.255	498.915
2018	2.363.581	917.367	1.446.214	1.714.021	152.941	496.619
2019	2.396.164	927.542	1.468.622	1.755.172	146.999	493.993
2020	2.436.069	943.000	1.493.069	1.802.625	141.699	491.745
2021	2.466.799	951.753	1.515.046	1.843.828	133.333	489.638
2022	2.502.792	962.001	1.540.791	1.889.734	125.869	487.189
2023	2.547.502	976.775	1.570.727	1.941.483	119.911	486.108

1) Inkl. Invaliditätspensionen (BU-, EU-Pensionen) ab dem 60./65. Lebensjahr.

2) Bis zum 60./65. Lebensjahr.

Die Entwicklung des Gesamtstandes

Dezember 1994 -

Dezember	Alle Pensionen und Renten	S u m m e Sozialversicherung	davon entfallen		
			PV der Arbeiter	PV der Angestellten	Knappschaftl. PV
1994	2.299.672	1.915.578	931.322	505.719	25.808
1995	2.335.259	1.951.791	947.050	523.636	25.551
1996	2.362.544	1.983.872	960.238	541.905	25.288
1997	2.377.529	2.005.626	966.989	557.832	24.910
1998	2.390.709	2.024.824	972.901	573.304	24.577
1999	2.416.189	2.053.420	985.425	590.484	24.283
2000	2.451.695	2.086.495	994.048	612.601	24.042
2001	2.464.171	2.100.898	995.216	627.792	23.608
2002	2.480.130	2.115.337	996.785	642.812	23.245
2003	2.496.140	2.122.220	992.002	655.374	22.808
2004	2.519.160	2.149.043	999.953	674.511	22.420
2005	2.542.895	2.176.436	1.010.871	691.041	22.032
2006	2.564.194	2.201.843	1.021.167	706.996	21.363
2007	2.593.784	2.231.404	1.032.560	725.388	21.061
2008	2.618.162	2.258.769	1.042.712	742.765	20.694
2009	2.651.870	2.294.629	1.056.811	763.131	20.360
2010	2.681.391	2.323.506	1.067.403	781.807	20.063
2011	2.705.480	2.352.111	1.076.904	800.156	19.726
2012	2.725.910	2.375.654	1.083.529	817.047	19.321
2013	2.750.983	2.400.323	1.090.823	835.546	18.963
2014	2.757.316	2.410.875	1.088.339	845.389	18.550
2015	2.745.059	2.404.303	1.080.325	849.637	18.013
2016	2.761.648	2.422.009	1.084.016	863.657	17.627
2017	2.774.332	2.437.041	1.086.743	876.714	17.193
2018	2.795.837	2.458.389	1.091.583	892.757	16.784
2019	2.829.221	2.489.494	1.099.509	914.305	16.463
2020	2.865.056	2.527.517	1.108.456	941.334	16.064
2021	2.893.140	2.556.594	1.111.356	965.937	15.627
2022	2.928.556	2.590.873	1.116.371	992.716	15.267
2023	2.974.089	2.634.248	1.124.782	1.023.463	14.934

- 1) Nach dem HVG zuerkannte Renten gelten ab 1. Juli 2016 als Renten nach dem ASVG (§ 15 HEG).
 2) Ruhe- und Versorgungsgenüsse aufgrund einer Dienstpragmatik.

aller Pensionen und Renten

Dezember 2023

3.05

auf die		Kriegs- opfer- renten	HVG/HEG ¹⁾ Renten	Opfer- fürsorge- renten	Klein- renten	Pensionen u.ä. ²⁾
PV der Selbständigen	Unfall- versicherung					
340.782	111.947	98.991	1.526	2.769	12	280.796
343.810	111.744	93.607	1.566	2.859	10	285.426
345.442	110.999	88.027	1.614	2.827	9	286.195
344.294	111.601	82.714	1.648	2.701	8	284.832
343.637	110.405	77.325	1.684	2.609	6	284.261
344.285	108.943	72.029	1.701	2.494	6	286.539
347.703	108.101	66.904	1.718	2.350	4	294.224
346.648	107.634	62.177	1.717	2.235	3	297.141
345.159	107.336	58.041	1.725	2.121	-	302.906
345.020	107.016	56.346	1.733	2.051	-	313.790
345.113	107.046	52.020	1.742	1.969	-	314.386
345.360	107.132	48.327	1.752	1.915	-	314.465
345.549	106.768	44.597	1.765	1.959	-	314.030
346.395	106.000	40.996	1.805	1.965	-	317.614
347.002	105.596	37.348	1.821	1.945	-	318.279
348.857	105.470	31.863	1.833	1.884	-	321.661
350.650	103.583	30.474	1.833	1.967	-	323.611
352.366	102.959	25.696	1.831	1.914	-	323.928
353.731	102.026	24.168	1.831	1.869	-	322.388
353.782	101.209	20.092	1.828	1.768	-	326.972
358.471	100.126	17.800	1.818	1.734	-	325.089
357.381	98.947	15.373	1.814	1.648	-	321.921
359.014	97.695	13.526	1.808	1.547	-	322.758
360.006	96.385	11.317	1.800	1.446	-	322.728
362.457	94.808	9.701	1.777	1.362	-	324.608
365.887	93.330	8.152	1.760	1.269	-	328.546
370.215	91.448	6.773	1.749	1.173	-	327.844
373.879	89.795	5.646	1.730	1.092	-	328.078
378.438	88.081	4.617	1.702	996	-	330.368
384.323	86.746	3.826	1.677	935	-	333.403

Die Entwicklung des
in der Pensions-

Dezember 1994 -

Dezember	Pensions- versicherung insgesamt	PV der Unselb- ständigen	PV der Selb- ständigen	Pensions- versicherungs- anstalt	d a v o n	
					Arbeiter	Angestellte
1994	1.803.631	1.462.849	340.782	1.421.930	916.211	505.719
1995	1.840.047	1.496.237	343.810	1.455.588	931.952	523.636
1996	1.872.873	1.527.431	345.442	1.487.092	945.187	541.905
1997	1.894.025	1.549.731	344.294	1.509.818	951.986	557.832
1998	1.914.419	1.570.782	343.637	1.531.359	958.055	573.304
1999	1.944.477	1.600.192	344.285	1.557.155	966.671	590.484
2000	1.978.394	1.630.691	347.703	1.587.695	975.094	612.601
2001	1.993.264	1.646.616	346.648	1.604.064	976.272	627.792
2002	2.008.001	1.662.842	345.159	1.620.775	977.963	642.812
2003	2.015.204	1.670.184	345.020	1.628.812	973.438	655.374
2004	2.041.997	1.696.884	345.113	1.655.920	981.409	674.511
2005	2.069.304	1.723.944	345.360	1.683.504	992.463	691.041
2006	2.095.075	1.749.526	345.549	1.709.755	1.002.759	706.996
2007	2.125.404	1.779.009	346.395	1.739.542	1.014.154	725.388
2008	2.153.173	1.806.171	347.002	1.767.046	1.024.281	742.765
2009	2.189.159	1.840.302	348.857	1.801.453	1.038.322	763.131
2010	2.219.923	1.869.273	350.650	1.830.710	1.048.903	781.807
2011	2.249.152	1.896.786	352.366	1.858.528	1.058.372	800.156
2012	2.273.628	1.919.897	353.731	1.882.120	1.065.073	817.047
2013	2.299.114	1.945.332	353.782	1.907.845	1.072.299	835.546
2014	2.310.749	1.952.278	358.471	1.915.291	1.069.902	845.389
2015	2.305.356	1.947.975	357.381	1.911.786	1.062.149	849.637
2016	2.324.314	1.965.300	359.014	1.929.435	1.065.778	863.657
2017	2.340.656	1.980.650	360.006	1.945.246	1.068.532	876.714
2018	2.363.581	2.001.124	362.457	1.965.991	1.073.234	892.757
2019	2.396.164	2.030.277	365.887	1.995.268	1.080.963	914.305
2020	2.436.069	2.065.854	370.215	2.031.028	1.089.694	941.334
2021	2.466.799	2.092.920	373.879	2.058.323	1.092.386	965.937
2022	2.502.792	2.124.354	378.438	2.089.846	1.097.130	992.716
2023	2.547.502	2.163.179	384.323	2.128.705	1.105.242	1.023.463

1) Ab 1. Jänner 2020 Überführung in die Versorgungsanstalt des österreichischen Notariates.

Pensionsstandes
versicherung

Dezember 2023

3.06

VA öff.Bed., Eisenbahnen u.Bergbau	d a v o n		Soz.vers.- anstalt der Selbständigen	d a v o n		VA des österreich. Notariates ¹⁾
	Eisenbahn	Bergbau		gewerbliche Wirtschaft	Landwirtschaft	
40.919	15.111	25.808	340.492	150.974	189.518	290
40.649	15.098	25.551	343.515	152.224	191.291	295
40.339	15.051	25.288	345.150	153.027	192.123	292
39.913	15.003	24.910	344.004	152.979	191.025	290
39.423	14.846	24.577	343.341	153.282	190.059	296
43.037	18.754	24.283	343.982	154.346	189.636	303
42.996	18.954	24.042	347.368	156.004	191.364	335
42.552	18.944	23.608	346.311	156.536	189.775	337
42.067	18.822	23.245	344.828	156.741	188.087	331
41.372	18.564	22.808	344.685	157.364	187.321	335
40.964	18.544	22.420	344.771	158.298	186.473	342
40.440	18.408	22.032	345.014	159.125	185.889	346
39.771	18.408	21.363	345.196	160.025	185.171	353
39.467	18.406	21.061	346.035	161.155	184.880	360
39.125	18.431	20.694	346.631	162.289	184.342	371
38.849	18.489	20.360	348.474	164.274	184.200	383
38.563	18.500	20.063	350.253	166.267	183.986	397
38.258	18.532	19.726	351.956	168.413	183.543	410
37.777	18.456	19.321	353.318	170.511	182.807	413
37.487	18.524	18.963	353.361	173.143	180.218	421
36.987	18.437	18.550	358.046	179.180	178.866	425
36.189	18.176	18.013	356.948	181.242	175.706	433
35.865	18.238	17.627	358.578	184.601	173.977	436
35.404	18.211	17.193	359.570	188.258	171.312	436
35.133	18.349	16.784	362.016	192.509	169.507	441
35.009	18.546	16.463	365.446	197.774	167.672	441
34.826	18.762	16.064	370.215	204.816	165.399	-
34.597	18.970	15.627	373.879	211.250	162.629	-
34.508	19.241	15.267	378.438	218.753	159.685	-
34.474	19.540	14.934	384.323	227.566	156.757	-

Stand der Pensionen in der
nach Bundes-

Berichtsmonat:

Bezeichnung		Alle PV-Träger	PV der Unselb- ständigen	PV der Selb- ständigen	Pensions- versicherungs- anstalt	d a -
						Arbeiter
Insgesamt	Alle Pensionen	2.547.502	2.163.179	384.323	2.128.705	1.105.242
	Direkte Pensionen	2.061.394	1.754.286	307.108	1.730.240	855.136
	Hinterbl.pensionen	486.108	408.893	77.215	398.465	250.106
Wien	Alle Pensionen	385.066	350.043	35.023	346.637	143.420
	Direkte Pensionen	317.512	289.213	28.299	286.569	114.858
	Hinterbl.pensionen	67.554	60.830	6.724	60.068	28.562
Nieder- österreich	Alle Pensionen	462.507	375.782	86.725	371.812	174.172
	Direkte Pensionen	373.323	305.633	67.690	302.528	134.037
	Hinterbl.pensionen	89.184	70.149	19.035	69.284	40.135
Burgenland	Alle Pensionen	92.399	75.371	17.028	74.810	41.469
	Direkte Pensionen	74.702	61.223	13.479	60.829	31.912
	Hinterbl.pensionen	17.697	14.148	3.549	13.981	9.557
Ober- österreich	Alle Pensionen	393.656	328.727	64.929	324.630	166.481
	Direkte Pensionen	321.069	269.296	51.773	266.427	130.471
	Hinterbl.pensionen	72.587	59.431	13.156	58.203	36.010
Steiermark	Alle Pensionen	341.107	280.434	60.673	271.930	148.866
	Direkte Pensionen	275.759	227.845	47.914	222.458	116.006
	Hinterbl.pensionen	65.348	52.589	12.759	49.472	32.860
Kärnten	Alle Pensionen	159.586	132.445	27.141	128.971	66.060
	Direkte Pensionen	129.821	108.592	21.229	106.364	52.264
	Hinterbl.pensionen	29.765	23.853	5.912	22.607	13.796
Salzburg	Alle Pensionen	140.235	116.306	23.929	113.683	51.599
	Direkte Pensionen	116.331	97.309	19.022	95.358	41.610
	Hinterbl.pensionen	23.904	18.997	4.907	18.325	9.989
Tirol	Alle Pensionen	179.043	148.990	30.053	145.044	71.542
	Direkte Pensionen	148.754	125.073	23.681	122.086	58.196
	Hinterbl.pensionen	30.289	23.917	6.372	22.958	13.346
Vorarlberg	Alle Pensionen	99.057	86.734	12.323	86.081	39.712
	Direkte Pensionen	82.532	72.915	9.617	72.391	32.893
	Hinterbl.pensionen	16.525	13.819	2.706	13.690	6.819
Ausland	Alle Pensionen	294.846	268.347	26.499	265.107	201.921
	Direkte Pensionen	221.591	197.187	24.404	195.230	142.889
	Hinterbl.pensionen	73.255	71.160	2.095	69.877	59.032

Pensionsversicherung
ländern (Ausland)

Dezember 2023

3.07

v o n		d a v o n		Soz.vers.- anstalt der Selbständigen	d a v o n	
Angestellte	VA öff.Bed., Eisenbahnen u.Bergbau	Eisenbahn	Bergbau		gewerbliche Wirtschaft	Landwirtschaft
1.023.463	34.474	19.540	14.934	384.323	227.566	156.757
875.104	24.046	14.686	9.360	307.108	184.295	122.813
148.359	10.428	4.854	5.574	77.215	43.271	33.944
203.217	3.406	2.952	454	35.023	34.143	880
171.711	2.644	2.289	355	28.299	27.641	658
31.506	762	663	99	6.724	6.502	222
197.640	3.970	2.111	1.859	86.725	38.363	48.362
168.491	3.105	1.655	1.450	67.690	30.342	37.348
29.149	865	456	409	19.035	8.021	11.014
33.341	561	436	125	17.028	7.879	9.149
28.917	394	326	68	13.479	6.287	7.192
4.424	167	110	57	3.549	1.592	1.957
158.149	4.097	2.586	1.511	64.929	29.254	35.675
135.956	2.869	1.894	975	51.773	23.117	28.656
22.193	1.228	692	536	13.156	6.137	7.019
123.064	8.504	2.762	5.742	60.673	28.380	32.293
106.452	5.387	1.969	3.418	47.914	22.585	25.329
16.612	3.117	793	2.324	12.759	5.795	6.964
62.911	3.474	741	2.733	27.141	16.461	10.680
54.100	2.228	633	1.595	21.229	12.958	8.271
8.811	1.246	108	1.138	5.912	3.503	2.409
62.084	2.623	1.935	688	23.929	15.959	7.970
53.748	1.951	1.526	425	19.022	12.743	6.279
8.336	672	409	263	4.907	3.216	1.691
73.502	3.946	3.321	625	30.053	21.454	8.599
63.890	2.987	2.583	404	23.681	17.024	6.657
9.612	959	738	221	6.372	4.430	1.942
46.369	653	640	13	12.323	10.130	2.193
39.498	524	519	5	9.617	7.943	1.674
6.871	129	121	8	2.706	2.187	519
63.186	3.240	2.056	1.184	26.499	25.543	956
52.341	1.957	1.292	665	24.404	23.655	749
10.845	1.283	764	519	2.095	1.888	207

Die Entwicklung des Pensions-
in der Pensionsversicherung

Dezember 2019 -

Pensionsart	Dezember	Pensionsversicherung der Unselbständigen			PVA - Arbeiter		
		M + F	Männer	Frauen	M + F	Männer	Frauen
Alle Pensionen	2019	2.030.277	779.912	1.250.365	1.080.963	452.888	628.075
	2020	2.065.854	793.070	1.272.784	1.089.694	457.809	631.885
	2021	2.092.920	799.879	1.293.041	1.092.386	458.985	633.401
	2022	2.124.354	807.746	1.316.608	1.097.130	461.511	635.619
	2023	2.163.179	819.352	1.343.827	1.105.242	466.336	638.906
Pensionen der geminderten Arbeitsfähigkeit ¹⁾	2019	131.178	88.545	42.633	87.714	65.911	21.803
	2020	127.119	84.823	42.296	84.433	62.914	21.519
	2021	119.814	79.824	39.990	79.320	59.120	20.200
	2022	113.208	75.601	37.607	74.977	56.024	18.953
	2023	107.717	72.246	35.471	71.179	53.407	17.772
Alterspensionen ²⁾	2019	1.485.747	633.990	851.757	735.066	355.672	379.394
	2020	1.526.522	650.515	876.007	749.082	363.733	385.349
	2021	1.562.221	662.165	900.056	758.931	368.840	390.091
	2022	1.601.834	674.212	927.622	770.251	374.580	395.671
	2023	1.646.569	688.640	957.929	783.957	381.946	402.011
Witwen(Witwer)- pensionen	2019	373.856	37.484	336.372	232.828	18.479	214.349
	2020	372.169	37.563	334.606	230.664	18.286	212.378
	2021	371.222	37.895	333.327	228.837	18.276	210.561
	2022	370.083	38.103	331.980	226.828	18.226	208.602
	2023	369.555	38.533	331.022	225.042	18.239	206.803
Waisenpensionen	2019	39.496	19.893	19.603	25.355	12.826	12.529
	2020	40.044	20.169	19.875	25.515	12.876	12.639
	2021	39.663	19.995	19.668	25.298	12.749	12.549
	2022	39.229	19.830	19.399	25.074	12.681	12.393
	2023	39.338	19.933	19.405	25.064	12.744	12.320

1) Bis zum 60./65. Lebensjahr.

2) Inkl. Invaliditäts- bzw. Berufsunfähigkeitspensionen ab dem 60./65. Lebensjahr.

standes nach Versicherungsträgern
der Unselbständigen

Dezember 2023

3.08

PVA - Angestellte			BVAEB - Eisenbahn			BVAEB - Bergbau		
M + F	Männer	Frauen	M + F	Männer	Frauen	M + F	Männer	Frauen
914.305	308.727	605.578	18.546	9.412	9.134	16.463	8.885	7.578
941.334	316.883	624.451	18.762	9.675	9.087	16.064	8.703	7.361
965.937	322.540	643.397	18.970	9.889	9.081	15.627	8.465	7.162
992.716	327.797	664.919	19.241	10.123	9.118	15.267	8.315	6.952
1.023.463	334.389	689.074	19.540	10.416	9.124	14.934	8.211	6.723
41.756	21.122	20.634	1.177	1.005	172	531	507	24
41.110	20.520	20.590	1.108	944	164	468	445	23
39.044	19.422	19.622	1.044	894	150	406	388	18
36.892	18.386	18.506	1.013	878	135	326	313	13
35.251	17.690	17.561	1.000	875	125	287	274	13
728.830	262.192	466.638	12.377	7.972	4.405	9.474	8.154	1.320
755.335	270.455	484.880	12.742	8.292	4.450	9.363	8.035	1.328
781.070	276.921	504.149	13.021	8.541	4.480	9.199	7.863	1.336
809.123	283.040	526.083	13.331	8.801	4.530	9.129	7.791	1.338
839.853	289.883	549.970	13.686	9.089	4.597	9.073	7.722	1.351
130.259	18.711	111.548	4.620	232	4.388	6.149	62	6.087
131.059	18.986	112.073	4.528	229	4.299	5.918	62	5.856
132.158	19.324	112.834	4.501	233	4.268	5.726	62	5.664
133.228	19.588	113.640	4.500	228	4.272	5.527	61	5.466
134.767	19.995	114.772	4.456	238	4.218	5.290	61	5.229
13.460	6.702	6.758	372	203	169	309	162	147
13.830	6.922	6.908	384	210	174	315	161	154
13.665	6.873	6.792	404	221	183	296	152	144
13.473	6.783	6.690	397	216	181	285	150	135
13.592	6.821	6.771	398	214	184	284	154	130

Die Entwicklung des Pensionsstandes nach Versicherungsträgern
in der Pensionsversicherung der Selbständigen

Dezember 2019 - Dezember 2023

3.09

Pensionsart	Dezember	Pensionsversicherung der Selbständigen			SVS - gewerbliche Wirtschaft		SVS - Landwirtschaft		VA des österr. Notariates ³⁾	
		M + F	Männer	Frauen	Männer	Frauen	Männer	Frauen	Männer	Frauen
Alle Pensionen	2019	365.887	147.630	218.257	92.181	105.593	55.196	112.476	253	188
	2020	370.215	149.930	220.285	95.526	109.290	54.404	110.995	-	-
	2021	373.879	151.874	222.005	98.273	112.977	53.601	109.028	-	-
	2022	378.438	154.255	224.183	101.338	117.415	52.917	106.768	-	-
	2023	384.323	157.423	226.900	104.998	122.568	52.425	104.332	-	-
Erwerbsunfähigkeitspensionen ¹⁾	2019	15.821	12.895	2.926	6.994	1.784	5.893	1.141	8	1
	2020	14.580	11.715	2.865	6.607	1.827	5.108	1.038	-	-
	2021	13.519	10.720	2.799	6.301	1.834	4.419	965	-	-
	2022	12.661	9.988	2.673	6.084	1.816	3.904	857	-	-
	2023	12.194	9.569	2.625	5.835	1.802	3.734	823	-	-
Alterspensionen ²⁾	2019	269.425	123.325	146.100	80.867	64.982	42.222	81.113	236	5
	2020	276.103	126.855	149.248	84.531	68.748	42.324	80.500	-	-
	2021	281.607	129.823	151.784	87.569	72.394	42.254	79.390	-	-
	2022	287.900	133.027	154.873	90.886	76.889	42.141	77.984	-	-
	2023	294.914	136.522	158.392	94.672	81.986	41.850	76.406	-	-
Witwen(Witwer)-pensionen	2019	73.437	7.798	65.639	2.623	37.084	5.175	28.381	-	174
	2020	72.255	7.721	64.534	2.615	36.889	5.106	27.645	-	-
	2021	71.569	7.729	63.840	2.665	36.956	5.064	26.884	-	-
	2022	70.817	7.726	63.091	2.695	36.906	5.031	26.185	-	-
	2023	70.215	7.832	62.383	2.792	36.966	5.040	25.417	-	-
Waisenpensionen	2019	7.204	3.612	3.592	1.697	1.743	1.906	1.841	9	8
	2020	7.277	3.639	3.638	1.773	1.826	1.866	1.812	-	-
	2021	7.184	3.602	3.582	1.738	1.793	1.864	1.789	-	-
	2022	7.060	3.514	3.546	1.673	1.804	1.841	1.742	-	-
	2023	7.000	3.500	3.500	1.699	1.814	1.801	1.686	-	-

1) Bis zum 60./65. Lebensjahr.

2) Inkl. Erwerbsunfähigkeitspensionen ab dem 60./65. Lebensjahr.

3) Ab 1. Jänner 2020 Überführung in die Versorgungsanstalt des österreichischen Notariates.

Vorzeitige Alterspensionen
Dezember 2023

3.10

Versicherungsbereich (Versicherungsträger)	Vorz. Alters- pensionen insgesamt	davon vorzeitige Alterspensionen			
		bei langer Versicherungs- dauer	Korridor- pensionen	Langzeit- versicherte	Schwerarbeits- pensionen
Pensionsversicherung i n s g e s a m t	84.439	2.604	27.197	25.549	29.089
Pensionsversicherung der Unselbständigen	73.020	2.604	24.957	23.490	21.969
PVA	71.164	2.562	24.342	22.883	21.377
Arbeiter	43.183	2.172	13.175	9.772	18.064
Angestellte	27.981	390	11.167	13.111	3.313
BVAEB	1.856	42	615	607	592
Eisenbahn	1.251	-	404	505	342
Bergbau	605	42	211	102	250
Pensionsversicherung der Selbständigen	11.419	-	2.240	2.059	7.120
SVS - gewerbliche Wirtschaft	7.006	-	2.060	1.929	3.017
SVS - Landwirtschaft	4.413	-	180	130	4.103

Stand der Pensionsbezieher (Pensionen) nach Alter ¹⁾
in der gesamten Pensionsversicherung

Berichtsmonat: Dezember 2023

3.11

Alter in Jahren	Alle Pensionen	Pensionen aus dem Versicherungsfall						
		der geminderten Arbeitsfähigkeit bzw. Erwerbsunfähigkeit ³⁾		des Alters ^{2) 4)}		des Todes		
		Männer	Frauen	Männer	Frauen	Witwen	Witwer	Waisen
Insgesamt	2.547.503	81.806	38.096	825.172	1.116.321	393.405	46.365	46.338
5 und jünger	975	-	-	-	-	-	-	975
6	408	-	-	-	-	-	-	408
7	567	-	-	-	-	-	-	567
8	657	-	-	-	-	-	-	657
9	808	-	-	-	-	-	-	808
10	901	-	-	-	-	-	-	901
11	1.081	-	-	-	-	-	-	1.081
12	1.196	-	-	-	-	-	-	1.196
13	1.424	-	-	-	-	-	-	1.424
14	1.620	-	-	-	-	-	-	1.620
15	1.868	-	-	-	-	-	-	1.868
16	2.118	-	-	-	-	-	-	2.118
17	2.343	-	-	-	-	-	-	2.343
18	1.844	1	-	-	-	-	-	1.843
19	1.443	1	-	-	-	-	-	1.442
20	1.220	2	1	-	-	-	-	1.217
21	1.154	6	1	-	-	-	-	1.147
22	1.063	8	4	-	-	-	-	1.051
23	1.090	19	7	-	-	-	1	1.063
24	967	27	11	-	-	3	1	925
25	885	46	28	-	-	5	-	806
26	794	61	32	-	-	6	-	695
27	334	84	48	-	-	9	2	191
28	330	101	54	-	-	12	1	162
29	423	123	88	-	-	19	-	193
30	449	146	84	-	-	32	5	182
31	552	200	99	-	-	34	7	212
32	617	207	138	-	-	50	6	216
33	683	218	158	-	-	62	9	236
34	778	284	210	-	-	76	7	201
35	842	315	196	-	-	88	7	236
36	999	341	266	-	-	109	15	268
37	1.077	416	285	-	-	122	12	242
38	1.330	491	369	-	-	166	28	276
39	1.423	520	414	-	-	200	23	266

40	1.584	575	459	-	-	258	29	263
41	1.762	582	547	-	-	290	16	327
42	1.928	684	548	-	-	318	31	347
43	2.045	690	580	-	-	382	37	356
44	2.170	708	679	-	-	427	45	311
45	2.398	812	757	-	-	480	50	299
46	2.724	909	859	-	-	559	56	341
47	2.931	911	879	-	-	654	79	408
48	3.340	1.044	1.072	-	-	743	90	391
49	3.729	1.170	1.150	-	-	899	99	411
50	4.111	1.213	1.354	-	-	949	125	470
51	4.829	1.478	1.532	-	-	1.181	144	494
52	5.463	1.693	1.733	-	-	1.336	163	538
53	6.304	1.949	1.993	-	-	1.592	193	577
54	7.572	2.393	2.517	-	-	1.810	231	621
55	8.494	2.802	2.736	-	-	1.998	285	673
56	9.656	3.149	3.236	-	-	2.233	327	711
57	10.891	3.621	3.583	-	1	2.651	332	703
58	12.560	4.309	4.162	-	-	3.009	386	694
59	14.430	5.112	4.853	-	-	3.333	491	641
60	67.045	6.930	374	3.524	51.233	3.838	485	661
61	77.795	8.228	-	6.218	57.787	4.324	605	633
62	92.462	8.647	-	20.418	57.348	4.782	644	623
63	96.474	8.770	-	25.273	55.954	5.261	653	563
64	97.527	9.133	-	26.964	54.486	5.725	692	527
65	105.537	677	-	45.114	52.263	6.240	791	452
66	106.921	-	-	47.494	51.406	6.723	857	441
67	105.357	-	-	46.205	50.144	7.747	884	377
68	98.508	-	-	42.973	46.349	7.936	944	306
69	91.846	-	-	39.327	42.631	8.651	960	277
70	89.493	-	-	38.134	40.784	9.230	1.069	276
71	88.959	-	-	37.785	39.869	9.823	1.212	270
72	84.681	-	-	35.566	37.461	10.159	1.242	253
73	86.643	-	-	35.839	37.640	11.579	1.359	226
74	86.301	-	-	35.019	37.295	12.259	1.504	224
75	87.008	-	-	34.208	37.471	13.406	1.686	237
76	86.064	-	-	33.395	36.517	14.113	1.817	222
77	71.565	-	-	27.586	29.823	12.475	1.500	181
78	57.756	-	-	21.538	24.086	10.747	1.283	102
79	72.351	-	-	26.220	29.999	14.279	1.723	130
80	69.628	-	-	24.675	28.516	14.523	1.776	138
81	68.220	-	-	23.999	27.457	14.857	1.815	92
82	75.478	-	-	25.533	30.033	17.647	2.150	115
83	77.691	-	-	25.605	30.133	19.462	2.386	105
84	71.212	-	-	22.647	26.928	19.260	2.302	75
85	47.162	-	-	14.337	17.130	14.061	1.583	51
86 und älter	242.635	-	-	59.576	85.577	88.203	9.110	169

1) Alter ist die Differenz zwischen Berichtsjahr und Geburtsjahr.

2) Ohne Knappschaftssold, jedoch einschließlich Höherversicherungspensionen.

3) Bis zum 60./65. Lebensjahr.

4) Inkl. Invaliditätspensionen (BU-, EU-Pensionen)
ab dem 60./65. Lebensjahr.

Stand der Pensionsbezieher (Pensionen) nach Alter ¹⁾
in der Pensionsversicherung der Unselbständigen

Berichtsmonat: Dezember 2023

3.12

Alter in Jahren	Alle Pensionen	Pensionen aus dem Versicherungsfall						
		der geminderten Arbeitsfähigkeit ³⁾		des Alters ^{2) 4)}		des Todes		
		Männer	Frauen	Männer	Frauen	Witwen	Witwer	Waisen
Insgesamt	2.163.180	72.237	35.471	688.650	957.929	331.022	38.533	39.338
5 und jünger	906	-	-	-	-	-	-	906
6	387	-	-	-	-	-	-	387
7	524	-	-	-	-	-	-	524
8	612	-	-	-	-	-	-	612
9	766	-	-	-	-	-	-	766
10	834	-	-	-	-	-	-	834
11	987	-	-	-	-	-	-	987
12	1.084	-	-	-	-	-	-	1.084
13	1.303	-	-	-	-	-	-	1.303
14	1.481	-	-	-	-	-	-	1.481
15	1.687	-	-	-	-	-	-	1.687
16	1.899	-	-	-	-	-	-	1.899
17	2.093	-	-	-	-	-	-	2.093
18	1.639	1	-	-	-	-	-	1.638
19	1.282	1	-	-	-	-	-	1.281
20	1.079	2	1	-	-	-	-	1.076
21	1.007	6	1	-	-	-	-	1.000
22	908	8	3	-	-	-	-	897
23	930	19	7	-	-	-	1	903
24	817	26	11	-	-	3	1	776
25	763	46	27	-	-	5	-	685
26	684	57	32	-	-	6	-	589
27	311	81	48	-	-	9	2	171
28	310	98	54	-	-	9	1	148
29	402	119	88	-	-	19	-	176
30	427	142	84	-	-	30	5	166
31	532	198	98	-	-	34	7	195
32	588	203	137	-	-	48	6	194
33	638	214	153	-	-	58	9	204
34	743	279	208	-	-	72	7	177
35	807	311	194	-	-	85	7	210
36	942	338	264	-	-	99	15	226
37	1.035	411	282	-	-	114	12	216
38	1.265	478	364	-	-	153	28	242
39	1.341	505	402	-	-	181	23	230

40	1.500	564	448	-	-	230	27	231
41	1.677	565	534	-	-	266	15	297
42	1.839	674	535	-	-	297	30	303
43	1.930	674	553	-	-	359	37	307
44	2.026	676	663	-	-	381	39	267
45	2.256	777	726	-	-	445	48	260
46	2.550	870	834	-	-	503	52	291
47	2.719	886	839	-	-	583	73	338
48	3.101	996	1.038	-	-	653	86	328
49	3.448	1.114	1.109	-	-	794	92	339
50	3.804	1.146	1.307	-	-	842	118	391
51	4.425	1.390	1.434	-	-	1.053	135	413
52	5.001	1.591	1.634	-	-	1.183	150	443
53	5.737	1.810	1.878	-	-	1.388	182	479
54	6.793	2.157	2.324	-	-	1.584	207	521
55	7.661	2.560	2.529	-	-	1.766	264	542
56	8.678	2.869	2.964	-	-	1.962	294	589
57	9.663	3.210	3.248	-	1	2.336	301	567
58	11.082	3.817	3.734	-	-	2.645	349	537
59	12.721	4.499	4.344	-	-	2.927	452	499
60	58.957	5.915	338	2.905	45.487	3.338	444	530
61	67.561	7.018	-	4.937	50.837	3.756	540	473
62	80.566	7.309	-	17.800	50.199	4.191	573	494
63	83.536	7.380	-	22.160	48.404	4.607	571	414
64	83.981	7.667	-	23.536	46.822	4.970	607	379
65	89.768	560	-	37.865	44.860	5.452	715	316
66	90.565	-	-	39.528	44.131	5.856	742	308
67	89.065	-	-	38.340	42.931	6.738	772	284
68	83.389	-	-	35.628	39.720	6.995	826	220
69	77.789	-	-	32.579	36.496	7.678	844	192
70	75.719	-	-	31.577	34.921	8.107	930	184
71	75.705	-	-	31.456	34.295	8.725	1.049	180
72	71.702	-	-	29.662	31.912	8.893	1.066	169
73	73.605	-	-	29.912	32.256	10.122	1.176	139
74	73.382	-	-	29.225	32.066	10.633	1.309	149
75	73.925	-	-	28.692	32.139	11.538	1.431	125
76	73.274	-	-	28.013	31.476	12.106	1.533	146
77	61.270	-	-	23.288	25.834	10.755	1.285	108
78	49.894	-	-	18.434	21.027	9.253	1.105	75
79	62.001	-	-	22.228	26.067	12.170	1.465	71
80	59.134	-	-	20.770	24.583	12.179	1.502	100
81	57.294	-	-	19.966	23.476	12.317	1.475	60
82	62.872	-	-	21.183	25.401	14.450	1.768	70
83	64.406	-	-	21.267	25.262	15.908	1.909	60
84	58.818	-	-	18.751	22.630	15.593	1.796	48
85	38.228	-	-	11.594	14.127	11.287	1.187	33
86 und älter	195.150	-	-	47.354	70.569	70.283	6.838	106

1) Alter ist die Differenz zwischen Berichtsjahr und Geburtsjahr.

2) Ohne Knappschaftssold.

3) Bis zum 60./65. Lebensjahr.

4) Inkl. Invaliditäts- bzw. Berufsunfähigkeitspensionen ab dem 60./65. Lebensjahr.

Stand der Pensionsbezieher (Pensionen) nach Alter ¹⁾
bei der Sozialversicherungsanstalt der Selbständigen - gewerbliche Wirtschaft

Berichtsmonat: Dezember 2023

3.13

Alter in Jahren	Alle Pensionen	Pensionen aus dem Versicherungsfall						
		der Erwerbsunfähigkeit ³⁾		des Alters ^{2) 4)}		des Todes		
		Männer	Frauen	Männer	Frauen	Witwen	Witwer	Waisen
Insgesamt	227.566	5.835	1.802	94.672	81.986	36.966	2.792	3.513
5 und jünger	54	-	-	-	-	-	-	54
6	17	-	-	-	-	-	-	17
7	32	-	-	-	-	-	-	32
8	35	-	-	-	-	-	-	35
9	31	-	-	-	-	-	-	31
10	51	-	-	-	-	-	-	51
11	78	-	-	-	-	-	-	78
12	79	-	-	-	-	-	-	79
13	99	-	-	-	-	-	-	99
14	109	-	-	-	-	-	-	109
15	145	-	-	-	-	-	-	145
16	153	-	-	-	-	-	-	153
17	173	-	-	-	-	-	-	173
18	132	-	-	-	-	-	-	132
19	126	-	-	-	-	-	-	126
20	110	-	-	-	-	-	-	110
21	117	-	-	-	-	-	-	117
22	119	-	-	-	-	-	-	119
23	130	-	-	-	-	-	-	130
24	124	1	-	-	-	-	-	123
25	96	-	1	-	-	-	-	95
26	85	-	-	-	-	-	-	85
27	19	2	-	-	-	-	-	17
28	13	2	-	-	-	2	-	9
29	17	2	-	-	-	-	-	15
30	15	2	-	-	-	1	-	12
31	12	-	1	-	-	-	-	11
32	20	3	1	-	-	1	-	15
33	29	2	4	-	-	2	-	21
34	21	4	1	-	-	3	-	13
35	22	1	1	-	-	3	-	17
36	40	1	2	-	-	9	-	28
37	29	1	3	-	-	6	-	19
38	38	6	3	-	-	12	-	17
39	56	11	7	-	-	17	-	21

40	57	5	9	-	-	24	1	18
41	63	10	11	-	-	21	1	20
42	43	6	9	-	-	13	1	14
43	64	8	19	-	-	17	-	20
44	89	20	14	-	-	28	5	22
45	93	18	25	-	-	31	2	17
46	110	28	21	-	-	42	3	16
47	128	19	22	-	-	56	5	26
48	155	32	22	-	-	74	2	25
49	169	37	28	-	-	74	5	25
50	197	46	30	-	-	84	6	31
51	265	59	74	-	-	91	5	36
52	296	71	69	-	-	116	9	31
53	369	94	77	-	-	158	5	35
54	530	176	137	-	-	172	10	35
55	539	183	137	-	-	171	8	40
56	685	218	185	-	-	209	20	53
57	806	302	216	-	-	225	13	50
58	1.001	368	301	-	-	264	19	49
59	1.118	442	351	-	-	271	17	37
60	4.708	566	21	282	3.426	353	20	40
61	6.079	665	-	552	4.387	388	34	53
62	7.523	756	-	1.575	4.684	426	35	47
63	8.302	791	-	2.051	4.912	465	44	39
64	8.730	820	-	2.375	4.950	505	42	38
65	11.062	57	-	5.558	4.817	554	36	40
66	11.484	-	-	6.153	4.647	602	54	28
67	11.248	-	-	6.013	4.464	695	50	26
68	10.205	-	-	5.548	3.917	663	55	22
69	9.285	-	-	5.057	3.470	685	45	28
70	8.744	-	-	4.792	3.131	736	56	29
71	8.230	-	-	4.588	2.875	697	48	22
72	7.796	-	-	4.239	2.664	807	69	17
73	7.754	-	-	4.176	2.580	897	77	24
74	7.554	-	-	4.114	2.349	1.008	67	16
75	7.598	-	-	3.935	2.393	1.160	90	20
76	7.429	-	-	3.867	2.195	1.256	104	7
77	6.111	-	-	3.134	1.816	1.050	87	24
78	4.928	-	-	2.333	1.534	977	76	8
79	6.199	-	-	2.905	1.830	1.332	112	20
80	6.025	-	-	2.755	1.719	1.426	113	12
81	5.996	-	-	2.700	1.648	1.517	127	4
82	6.804	-	-	2.885	1.882	1.891	137	9
83	6.917	-	-	2.789	1.899	2.051	165	13
84	6.081	-	-	2.343	1.521	2.071	144	2
85	4.009	-	-	1.506	984	1.398	117	4
86 und älter	21.562	-	-	6.447	5.292	9.159	651	13

1) Alter ist die Differenz zwischen Berichtsjahr und Geburtsjahr.

2) Einschließlich Höherversicherungspensionen.

3) Bis zum 60./65. Lebensjahr.

4) Inkl. Erwerbsunfähigkeitspensionen ab dem 60./65. Lebensjahr.

Stand der Pensionsbezieher (Pensionen) nach Alter ¹⁾
bei der Sozialversicherungsanstalt der Selbständigen - Landwirtschaft

Berichtsmonat: Dezember 2023

3.14

Alter in Jahren	Alle Pensionen	Pensionen aus dem Versicherungsfall						
		der Erwerbsunfähigkeit ³⁾		des Alters ^{2) 4)}		des Todes		
		Männer	Frauen	Männer	Frauen	Witwen	Witwer	Waisen
Insgesamt	156.757	3.734	823	41.850	76.406	25.417	5.040	3.487
5 und jünger	15	-	-	-	-	-	-	15
6	4	-	-	-	-	-	-	4
7	11	-	-	-	-	-	-	11
8	10	-	-	-	-	-	-	10
9	11	-	-	-	-	-	-	11
10	16	-	-	-	-	-	-	16
11	16	-	-	-	-	-	-	16
12	33	-	-	-	-	-	-	33
13	22	-	-	-	-	-	-	22
14	30	-	-	-	-	-	-	30
15	36	-	-	-	-	-	-	36
16	66	-	-	-	-	-	-	66
17	77	-	-	-	-	-	-	77
18	73	-	-	-	-	-	-	73
19	35	-	-	-	-	-	-	35
20	31	-	-	-	-	-	-	31
21	30	-	-	-	-	-	-	30
22	36	-	1	-	-	-	-	35
23	30	-	-	-	-	-	-	30
24	26	-	-	-	-	-	-	26
25	26	-	-	-	-	-	-	26
26	25	4	-	-	-	-	-	21
27	4	1	-	-	-	-	-	3
28	7	1	-	-	-	1	-	5
29	4	2	-	-	-	-	-	2
30	7	2	-	-	-	1	-	4
31	8	2	-	-	-	-	-	6
32	9	1	-	-	-	1	-	7
33	16	2	1	-	-	2	-	11
34	14	1	1	-	-	1	-	11
35	13	3	1	-	-	-	-	9
36	17	2	-	-	-	1	-	14
37	13	4	-	-	-	2	-	7
38	27	7	2	-	-	1	-	17
39	26	4	5	-	-	2	-	15

40	27	6	2	-	-	4	1	14
41	22	7	2	-	-	3	-	10
42	46	4	4	-	-	8	-	30
43	51	8	8	-	-	6	-	29
44	55	12	2	-	-	18	1	22
45	49	17	6	-	-	4	-	22
46	64	11	4	-	-	14	1	34
47	84	6	18	-	-	15	1	44
48	84	16	12	-	-	16	2	38
49	112	19	13	-	-	31	2	47
50	110	21	17	-	-	23	1	48
51	139	29	24	-	-	37	4	45
52	166	31	30	-	-	37	4	64
53	198	45	38	-	-	46	6	63
54	249	60	56	-	-	54	14	65
55	294	59	70	-	-	61	13	91
56	293	62	87	-	-	62	13	69
57	422	109	119	-	-	90	18	86
58	477	124	127	-	-	100	18	108
59	591	171	158	-	-	135	22	105
60	3.380	449	15	337	2.320	147	21	91
61	4.155	545	-	729	2.563	180	31	107
62	4.373	582	-	1.043	2.465	165	36	82
63	4.636	599	-	1.062	2.638	189	38	110
64	4.816	646	-	1.053	2.714	250	43	110
65	4.707	60	-	1.691	2.586	234	40	96
66	4.872	-	-	1.813	2.628	265	61	105
67	5.044	-	-	1.852	2.749	314	62	67
68	4.914	-	-	1.797	2.712	278	63	64
69	4.772	-	-	1.691	2.665	288	71	57
70	5.030	-	-	1.765	2.732	387	83	63
71	5.024	-	-	1.741	2.699	401	115	68
72	5.183	-	-	1.665	2.885	459	107	67
73	5.284	-	-	1.751	2.804	560	106	63
74	5.365	-	-	1.680	2.880	618	128	59
75	5.485	-	-	1.581	2.939	708	165	92
76	5.361	-	-	1.515	2.846	751	180	69
77	4.184	-	-	1.164	2.173	670	128	49
78	2.934	-	-	771	1.525	517	102	19
79	4.151	-	-	1.087	2.102	777	146	39
80	4.469	-	-	1.150	2.214	918	161	26
81	4.930	-	-	1.333	2.333	1.023	213	28
82	5.802	-	-	1.465	2.750	1.306	245	36
83	6.368	-	-	1.549	2.972	1.503	312	32
84	6.313	-	-	1.553	2.777	1.596	362	25
85	4.925	-	-	1.237	2.019	1.376	279	14
86 und älter	25.923	-	-	5.775	9.716	8.761	1.621	50

1) Alter ist die Differenz zwischen Berichtsjahr und Geburtsjahr.

2) Einschließlich Höherversicherungspensionen.

3) Bis zum 60./65. Lebensjahr.

4) Inkl. Erwerbsunfähigkeitspensionen ab dem 60./65. Lebensjahr.

Stand an Pensionen wegen geminderter
nach Krankheitsgruppen

Berichtsmonat:

Krankheitsgruppe		Pensionsversicherung insgesamt		
		M + F	Männer	Frauen
I n s g e s a m t		119.902	81.806	38.096
I.	Bestimmte infektiöse und parasitäre Krankheiten	576	468	108
II.	Neubildungen	7.422	4.792	2.630
III.	Krankheiten des Blutes und der blutbildenden Organe sowie bestimmte Störungen mit Beteiligung des Immunsystems	128	86	42
IV.	Endokrine, Ernährungs- und Stoffwechselkrankheiten	2.575	1.973	602
V.	Psychische und Verhaltensstörungen	53.482	32.331	21.151
VI.	Krankheiten des Nervensystems	10.547	6.276	4.271
VII.	Krankheiten des Auges und der Augenanhangsgebilde	2.089	1.400	689
VIII.	Krankheiten des Ohres und des Warzenfortsatzes	299	222	77
IX.	Krankheiten des Kreislaufsystems	11.395	9.514	1.881
X.	Krankheiten des Atmungssystems	3.059	2.447	612
XI.	Krankheiten des Verdauungssystems	2.055	1.439	616
XII.	Krankheiten der Haut und der Unterhaut	614	413	201
XIII.	Krankheiten des Muskel-Skelett-Systems und des Bindegewebes	18.541	14.937	3.604
XIV.	Krankheiten des Urogenitalsystems	1.278	916	362
XV.	Schwangerschaft, Geburt und Wochenbett	2	-	2
XVI.	Bestimmte Zustände, die ihren Ursprung in der Perinatalperiode haben	-	-	-
XVII.	Angeborene Fehlbildungen, Deformitäten und Chromosomenanomalien	724	427	297
XVIII.	Symptome und abnorme klinische und Laborbefunde, die anderenorts nicht klassifiziert sind	1.775	1.235	540
XIX.	Verletzungen, Vergiftungen und bestimmte andere Folgen äußerer Ursachen	3.266	2.882	384
	Diagnose nicht feststellbar	75	48	27

1) Bis zum 60./65. Lebensjahr.

Arbeitsfähigkeit bzw. Erwerbsunfähigkeit ¹⁾
und nach dem Geschlecht

Dezember 2023

3.15

Pensionsversicherung der Unselbständigen			SVS - gewerbliche Wirtschaft			SVS - Landwirtschaft		
M + F	Männer	Frauen	M + F	Männer	Frauen	M + F	Männer	Frauen
107.708	72.237	35.471	7.637	5.835	1.802	4.557	3.734	823
516	417	99	46	39	7	14	12	2
6.448	4.167	2.281	756	495	261	218	130	88
118	78	40	8	6	2	2	2	-
2.322	1.758	564	110	92	18	143	123	20
50.147	30.007	20.140	2.263	1.577	686	1.072	747	325
9.795	5.751	4.044	527	377	150	225	148	77
1.923	1.277	646	117	87	30	49	36	13
253	182	71	32	30	2	14	10	4
9.908	8.185	1.723	1.018	908	110	469	421	48
2.793	2.217	576	154	129	25	112	101	11
1.858	1.283	575	144	112	32	53	44	9
558	374	184	40	26	14	16	13	3
14.828	11.775	3.053	1.807	1.426	381	1.906	1.736	170
1.177	836	341	72	61	11	29	19	10
-	-	-	-	-	-	2	-	2
-	-	-	-	-	-	-	-	-
678	398	280	24	16	8	22	13	9
1.592	1.085	507	45	34	11	138	116	22
2.736	2.411	325	464	413	51	66	58	8
58	36	22	10	7	3	7	5	2

Stand der Pensionsbezieher
in der Pensions-

Berichtsmonat:

Betragsangaben in Euro

Pensionsart	Geschl.	Gesamtpension ¹⁾			Pension	
		Zahl	Betrag	Durchschnitt	Zahl	Betrag
Insgesamt	M+F	2.547.502	3.683.985.911,51	1.446	2.547.502	3.605.232.064,61
Pensionen aus dem Versicherungsfall der geminderten Arbeitsfähigkeit bzw. der Erwerbsunfähigkeit ³⁾	M+F	119.911	162.522.431,09	1.355	119.911	150.040.700,44
	M	81.815	120.164.224,24	1.469	81.815	112.511.896,03
	F	38.096	42.358.206,85	1.112	38.096	37.528.804,41
Pensionen aus dem Versicherungsfall des Alters ⁴⁾	M+F	1.941.483	3.111.936.312,57	1.603	1.941.483	3.065.939.503,13
	M	825.162	1.686.983.072,67	2.044	825.162	1.667.604.609,23
	F	1.116.321	1.424.953.239,90	1.276	1.116.321	1.398.334.893,90
Witwen(Witwer)-pensionen	M+F	439.770	387.982.829,62	882	439.770	373.074.260,50
	M	46.365	19.571.503,54	422	46.365	19.317.533,20
	F	393.405	368.411.326,08	936	393.405	353.756.727,30
Waisenpensionen	M+F	46.338	21.544.338,23	465	46.338	16.177.600,54

1) Monatsbetrag der Pension einschließlich allfälliger Leistungsteile aus fremder Pensionsversicherung zuzüglich Kinderzuschuss, Hilflosenzuschuss, Ausgleichszulage, Ausgleichszulagen- und Pensionsboni (jedoch ohne Pflegegeld), nach Abzug allfällig ruhender bzw. versagter Beträge.

2) Es handelt sich um jene Hilflosenzuschüsse, die gemäß § 46 Bundespflegegeldgesetz weitergewährt werden.

(Pensionen) und Zahl der Zulagen
versicherung

Dezember 2023

3.16

Kinderzuschuss		Hilflosenzuschuss ²⁾		Ausgleichszulage		Ausgleichszulagen- und Pensionsboni	
Zahl	Betrag	Zahl	Betrag	Zahl	Betrag	Zahl	Betrag
49.263	1.414.184,47	219	37.594,60	193.386	73.213.177,62	32.331	4.088.890,21
19.765	567.540,51	2	753,20	31.213	11.662.501,37	1.726	250.935,57
11.972	343.636,97	2	753,20	17.893	7.092.856,40	1.332	215.081,64
7.793	223.903,54	-	-	13.320	4.569.644,97	394	35.853,93
29.498	846.643,96	47	7.931,60	108.840	41.304.279,24	30.605	3.837.954,64
17.480	496.740,70	25	3.921,40	37.778	17.017.415,32	12.197	1.860.386,02
12.018	349.903,26	22	4.010,20	71.062	24.286.863,92	18.408	1.977.568,62
-	-	2	748,90	39.443	14.907.820,22	-	-
-	-	-	-	581	253.970,34	-	-
-	-	2	748,90	38.862	14.653.849,88	-	-
-	-	168	28.160,90	13.890	5.338.576,79	-	-

3) Bis zum 60./65. Lebensjahr.

4) Inkl. Invaliditätspensionen (BU-, EU-Pensionen) ab dem 60./65. Lebensjahr.

Stand der Pensionsbezieher
in der Pensionsversicherung

Berichtsmonat:

Betragsangaben in Euro

Pensionsart	Geschl.	Gesamtpension ¹⁾			Pension	
		Zahl	Betrag	Durchschnitt	Zahl	Betrag
Insgesamt	M+F	2.163.179	3.161.834.305,50	1.462	2.163.179	3.103.960.977,41
Pensionen aus dem Versicherungsfall der geminderten Arbeitsfähigkeit ³⁾	M+F	107.717	145.503.260,42	1.351	107.717	134.485.705,76
	M	72.246	105.587.057,99	1.461	72.246	99.145.778,44
	F	35.471	39.916.202,43	1.125	35.471	35.339.927,32
Pensionen aus dem Versicherungsfall des Alters ⁴⁾	M+F	1.646.569	2.670.981.520,15	1.622	1.646.569	2.637.424.267,61
	M	688.640	1.413.798.774,38	2.053	688.640	1.401.959.411,29
	F	957.929	1.257.182.745,77	1.312	957.929	1.235.464.856,32
Witwen(Witwer)- pensionen	M+F	369.555	327.284.002,32	886	369.555	318.107.209,33
	M	38.533	16.481.834,82	428	38.533	16.267.437,02
	F	331.022	310.802.167,50	939	331.022	301.839.772,31
Waisenpensionen	M+F	39.338	18.065.522,61	459	39.338	13.943.794,71

1) Monatsbetrag der Pension einschließlich allfälliger Leistungsteile aus fremder Pensionsversicherung zuzüglich Kinderzuschuss, Hilflosenzuschuss, Ausgleichszulage, Ausgleichszulagen- und Pensionsboni (jedoch ohne Pflegegeld), nach Abzug allfällig ruhender bzw. versagter Beträge.

2) Es handelt sich um jene Hilflosenzuschüsse, die gemäß § 46 Bundespflegegeldgesetz weitergewährt werden.

(Pensionen) und Zahl der Zulagen
der Unselbständigen

Dezember 2023

3.17

Kinderzuschuss		Hilflosenzuschuss ²⁾		Ausgleichszulage		Ausgleichszulagen- und Pensionsboni	
Zahl	Betrag	Zahl	Betrag	Zahl	Betrag	Zahl	Betrag
40.764	1.167.657,18	216	36.469,60	153.865	54.652.662,34	18.857	2.016.538,97
17.847	512.287,36	2	753,20	28.641	10.445.402,12	602	59.111,98
10.386	297.723,21	2	753,20	15.896	6.105.790,68	342	37.012,46
7.461	214.564,15	-	-	12.745	4.339.611,44	260	22.099,52
22.917	655.369,82	47	7.931,60	85.147	30.936.524,13	18.255	1.957.426,99
12.801	361.606,23	25	3.921,40	26.174	10.913.186,36	4.442	560.649,10
10.116	293.763,59	22	4.010,20	58.973	20.023.337,77	13.813	1.396.777,89
-	-	2	748,90	28.588	9.176.044,09	-	-
-	-	-	-	492	214.397,80	-	-
-	-	2	748,90	28.096	8.961.646,29	-	-
-	-	165	27.035,90	11.489	4.094.692,00	-	-

3) Bis zum 60./65. Lebensjahr.

4) Inkl. Invaliditäts- bzw. Berufsunfähigkeitspensionen ab dem 60./65. Lebensjahr.

Stand der Pensionsbezieher
bei der SVS -

Berichtsmonat:

Betragsangaben in Euro

Pensionsart	Geschl.	Gesamtpension ¹⁾			Pension	
		Zahl	Betrag	Durchschnitt	Zahl	Betrag
Insgesamt	M+F	227.566	357.719.227,70	1.572	227.566	351.837.618,72
Pensionen aus dem Versicherungsfall der Erwerbsunfähigkeit ³⁾	M+F	7.637	10.794.905,18	1.414	7.637	10.223.358,60
	M	5.835	9.252.647,92	1.586	5.835	8.820.055,57
	F	1.802	1.542.257,26	856	1.802	1.403.303,03
Pensionen aus dem Versicherungsfall des Alters ⁴⁾	M+F	176.658	307.298.437,61	1.740	176.658	303.413.077,53
	M	94.672	209.647.471,62	2.214	94.672	207.694.352,59
	F	81.986	97.650.965,99	1.191	81.986	95.718.724,94
Witwen(Witwer)- pensionen	M+F	39.758	37.927.829,38	954	39.758	36.800.365,55
	M	2.792	1.381.990,73	495	2.792	1.365.706,66
	F	36.966	36.545.838,65	989	36.966	35.434.658,89
Waisenpensionen	M+F	3.513	1.698.055,53	483	3.513	1.400.817,04

1) Monatsbetrag der Pension einschließlich allfälliger Leistungsteile aus fremder Pensionsversicherung zuzüglich Kinderzuschuss, Hilflosenzuschuss, Ausgleichszulage, Ausgleichszulagen- und Pensionsboni (jedoch ohne Pflegegeld), nach Abzug allfällig ruhender bzw. versagter Beträge.

2) Es handelt sich um jene Hilflosenzuschüsse, die gemäß § 46 Bundespflegegeldgesetz weitergewährt werden.

(Pensionen) und Zahl der Zulagen
gewerbliche Wirtschaft

Dezember 2023

3.18

Kinderzuschuss		Hilflosenzuschuss ²⁾		Ausgleichszulage		Ausgleichszulagen- und Pensionsboni	
Zahl	Betrag	Zahl	Betrag	Zahl	Betrag	Zahl	Betrag
5.896	169.860,26	2	750,00	12.625	5.100.350,07	4.362	610.648,65
1.274	36.629,13	-	-	1.249	498.193,50	320	36.723,95
1.066	30.824,92	-	-	890	374.376,70	227	27.390,73
208	5.804,21	-	-	359	123.816,80	93	9.333,22
4.622	133.231,13	-	-	8.063	3.178.204,25	4.042	573.924,70
3.483	99.941,84	-	-	3.588	1.558.776,51	1.882	294.400,68
1.139	33.289,29	-	-	4.475	1.619.427,74	2.160	279.524,02
-	-	-	-	2.533	1.127.463,83	-	-
-	-	-	-	36	16.284,07	-	-
-	-	-	-	2.497	1.111.179,76	-	-
-	-	2	750,00	780	296.488,49	-	-

3) Bis zum 60./65. Lebensjahr.

4) Inkl. Erwerbsunfähigkeitspensionen ab dem 60./65. Lebensjahr.

Stand der Pensionsbezieher
bei der SVS -

Berichtsmonat:

Betragsangaben in Euro

Pensionsart	Geschl.	Gesamtpension ¹⁾			Pension	
		Zahl	Betrag	Durchschnitt	Zahl	Betrag
Insgesamt	M+F	156.757	164.432.378,31	1.049	156.757	149.433.468,48
Pensionen aus dem Versicherungsfall der Erwerbsunfähigkeit ³⁾	M+F	4.557	6.224.265,49	1.366	4.557	5.331.636,08
	M	3.734	5.324.518,33	1.426	3.734	4.546.062,02
	F	823	899.747,16	1.093	823	785.574,06
Pensionen aus dem Versicherungsfall des Alters ⁴⁾	M+F	118.256	133.656.354,81	1.130	118.256	125.102.157,99
	M	41.850	63.536.826,67	1.518	41.850	57.950.845,35
	F	76.406	70.119.528,14	918	76.406	67.151.312,64
Witwen(Witwer)- pensionen	M+F	30.457	22.770.997,92	748	30.457	18.166.685,62
	M	5.040	1.707.677,99	339	5.040	1.684.389,52
	F	25.417	21.063.319,93	829	25.417	16.482.296,10
Waisenpensionen	M+F	3.487	1.780.760,09	511	3.487	832.988,79

1) Monatsbetrag der Pension einschließlich allfälliger Leistungsteile aus fremder Pensionsversicherung zuzüglich Kinderzuschuss, Hilflosenzuschuss, Ausgleichszulage, Ausgleichszulagen- und Pensionsboni (jedoch ohne Pflegegeld), nach Abzug allfällig ruhender bzw. versagter Beträge.

2) Es handelt sich um jene Hilflosenzuschüsse, die gemäß § 46 Bundespflegegeldgesetz weitergewährt werden.

(Pensionen) und Zahl der Zulagen
Landwirtschaft

Dezember 2023

3.19

Kinderzuschuss		Hilflosenzuschuss ²⁾		Ausgleichszulage		Ausgleichszulagen- und Pensionsboni	
Zahl	Betrag	Zahl	Betrag	Zahl	Betrag	Zahl	Betrag
2.603	76.667,03	1	375,00	26.896	13.460.165,21	9.112	1.461.702,59
644	18.624,02	-	-	1.323	718.905,75	804	155.099,64
520	15.088,84	-	-	1.107	612.689,02	763	150.678,45
124	3.535,18	-	-	216	106.216,73	41	4.421,19
1.959	58.043,01	-	-	15.630	7.189.550,86	8.308	1.306.602,95
1.196	35.192,63	-	-	8.016	4.545.452,45	5.873	1.005.336,24
763	22.850,38	-	-	7.614	2.644.098,41	2.435	301.266,71
-	-	-	-	8.322	4.604.312,30	-	-
-	-	-	-	53	23.288,47	-	-
-	-	-	-	8.269	4.581.023,83	-	-
-	-	1	375,00	1.621	947.396,30	-	-

3) Bis zum 60./65. Lebensjahr.

4) Inkl. Erwerbsunfähigkeitspensionen ab dem 60./65. Lebensjahr.

Stand der Pensionsbezieher (Pensionen)
nach der Höhe des monatlichen Pensionsbetrages ¹⁾ und nach Versicherungsträgern

Berichtsmonat: Dezember 2023

3.20

Monatsbetrag in Euro		S u m m e aller PV-Träger	PVA - Arbeiter	PVA - Angestellte	BVAEB - Eisenbahn	BVAEB - Bergbau ²⁾	SVS - gewerbliche Wirtschaft	SVS - Landwirtschaft
über	bis							
I n s g e s a m t		2.547.503	1.105.242	1.023.464	19.540	14.934	227.566	156.757
	200	211.713	140.895	40.479	1.348	778	23.842	4.371
200	220	12.954	7.483	3.403	87	39	1.060	882
220	240	12.669	7.286	3.292	90	55	999	947
240	260	12.074	7.042	3.154	75	34	781	988
260	280	12.053	6.722	3.298	66	40	807	1.120
280	300	12.004	6.669	3.249	64	37	786	1.199
300	350	31.178	17.085	8.473	167	91	2.095	3.267
350	400	35.602	19.323	9.639	183	71	2.271	4.115
400	450	42.187	22.657	11.739	237	64	2.728	4.762
450	500	43.179	22.280	12.761	195	86	2.882	4.975
500	550	43.245	22.171	12.815	209	71	2.994	4.985
550	600	43.551	21.791	13.144	206	83	3.102	5.225
600	650	44.740	22.196	13.228	217	82	3.323	5.694
650	700	45.353	22.823	13.154	218	89	3.395	5.674
700	750	48.094	24.776	13.535	287	133	3.680	5.683
750	800	47.609	24.155	13.613	281	83	3.852	5.625
800	850	47.810	24.418	13.922	234	112	3.870	5.254
850	900	48.814	24.990	14.489	315	107	3.931	4.982
900	950	49.898	25.433	15.074	314	143	4.052	4.882
950	1.000	51.055	25.914	15.656	334	120	4.237	4.794
1.000	1.050	57.521	28.299	16.245	323	144	4.373	8.137
1.050	1.100	61.108	30.827	17.302	378	232	4.654	7.715
1.100	1.150	133.671	81.784	34.928	820	609	8.663	6.867
1.150	1.200	55.701	26.493	19.057	349	227	4.583	4.992
1.200	1.250	63.797	31.535	21.293	458	288	6.210	4.013
1.250	1.300	55.081	25.873	20.240	445	302	4.546	3.675
1.300	1.350	52.468	23.840	20.096	441	303	4.415	3.373
1.350	1.400	51.298	21.959	20.286	445	290	4.315	4.003
1.400	1.450	50.905	21.631	20.455	417	283	5.158	2.961
1.450	1.500	46.398	18.928	20.246	399	260	4.032	2.533
1.500	1.550	43.224	17.339	19.208	358	262	3.744	2.313

1.550	1.600	40.991	15.955	18.875	371	284	3.427	2.079
1.600	1.650	41.249	15.564	19.018	360	240	3.379	2.688
1.650	1.700	39.618	14.771	18.803	337	256	3.269	2.182
1.700	1.750	37.637	14.012	18.264	346	250	3.106	1.659
1.750	1.800	41.399	18.043	17.844	377	284	3.431	1.420
1.800	1.850	33.964	12.414	16.092	265	208	2.972	2.013
1.850	1.900	32.011	11.878	15.524	277	198	2.739	1.395
1.900	1.950	32.374	12.721	15.111	307	202	2.865	1.168
1.950	2.000	29.397	11.276	14.178	284	165	2.467	1.027
2.000	2.050	28.312	10.803	13.752	255	166	2.419	917
2.050	2.100	27.982	10.918	13.441	275	178	2.315	855
2.100	2.150	26.770	10.295	12.955	280	173	2.271	796
2.150	2.200	26.005	9.787	12.703	281	176	2.287	771
2.200	2.250	24.971	9.516	12.142	273	177	2.173	690
2.250	2.300	24.325	8.984	12.056	265	173	2.211	636
2.300	2.350	24.070	8.694	12.092	270	184	2.217	613
2.350	2.400	23.129	7.979	12.022	261	188	2.112	567
2.400	2.450	22.213	7.491	11.740	245	171	2.057	509
2.450	2.500	21.319	6.864	11.555	248	182	1.991	479
2.500	2.550	21.029	6.358	11.778	240	193	2.043	417
2.550	2.600	20.798	6.171	11.713	255	197	2.046	416
2.600	2.650	20.646	5.672	12.030	241	230	2.092	381
2.650	2.700	20.057	5.145	11.970	248	252	2.085	357
2.700	2.750	19.825	4.707	12.270	214	243	2.108	283
2.750	2.800	18.857	4.146	11.969	211	263	1.988	280
2.800	2.850	17.970	3.662	11.679	175	257	1.966	231
2.850	2.900	17.267	3.270	11.455	184	233	1.941	184
2.900	2.950	16.433	2.879	11.030	181	241	1.925	177
2.950	3.000	15.310	2.488	10.553	141	201	1.765	162
3.000	3.050	14.774	2.225	10.229	143	232	1.780	165
3.050	3.100	14.246	1.948	10.142	133	190	1.694	139
3.100	3.150	14.625	1.787	10.591	144	180	1.794	129
3.150	3.200	13.070	1.588	9.452	126	160	1.635	109
3.200	3.250	13.613	1.351	10.148	113	189	1.729	83
3.250	3.300	12.352	1.224	9.287	107	164	1.489	81
3.300	3.350	12.727	1.044	9.845	110	164	1.493	71
3.350	3.400	11.644	1.010	8.842	110	141	1.462	79
3.400		107.570	5.985	82.841	927	1.831	15.443	543

1) Einschließlich Zulagen und Zuschüsse und nach Abzug ruhender Beträge.

2) Ohne Knappschaftssold.

Stand der Pensionsbezieher (Pensionen)
nach der Höhe des monatlichen Pensionsbetrages ¹⁾ und nach Pensionsarten
in der gesamten Pensionsversicherung

Berichtsmonat: Dezember 2023

3.21

Monatsbetrag in Euro		S u m m e aller Pensionen	Pensionen aus dem Versicherungsfall								
			der geminderten Arbeitsfähigkeit bzw. Erwerbsunfähigkeit ³⁾			des Alters ^{2) 4)}			des Todes		
über	bis		M + F	Männer	Frauen	M + F	Männer	Frauen	Witwen	Witwer	Waisen
I n s g e s a m t		2.547.503	119.902	81.806	38.096	1.941.493	825.172	1.116.321	393.405	46.365	46.338
	200	211.713	2.793	1.786	1.007	140.016	65.260	74.756	48.558	12.818	7.528
200	220	12.954	258	161	97	7.560	3.572	3.988	2.407	1.398	1.331
220	240	12.669	232	151	81	7.058	3.236	3.822	2.461	1.429	1.489
240	260	12.074	226	142	84	6.643	2.920	3.723	2.340	1.390	1.475
260	280	12.053	213	140	73	6.524	2.740	3.784	2.304	1.493	1.519
280	300	12.004	202	145	57	6.539	2.411	4.128	2.348	1.408	1.507
300	350	31.178	541	361	180	17.763	5.418	12.345	5.839	3.361	3.674
350	400	35.602	568	378	190	22.071	4.720	17.351	6.298	3.086	3.579
400	450	42.187	596	359	237	27.248	4.491	22.757	6.875	2.880	4.588
450	500	43.179	757	421	336	30.132	4.077	26.055	7.595	2.387	2.308
500	550	43.245	776	425	351	30.571	4.007	26.564	7.802	2.008	2.088
550	600	43.551	923	456	467	30.376	3.765	26.611	8.509	1.875	1.868
600	650	44.740	1.061	463	598	30.836	3.784	27.052	9.422	1.590	1.831
650	700	45.353	1.276	592	684	30.897	3.982	26.915	10.250	1.302	1.628
700	750	48.094	1.409	650	759	31.142	4.145	26.997	10.863	1.126	3.554
750	800	47.609	1.721	735	986	32.269	4.650	27.619	11.883	972	764
800	850	47.810	2.053	880	1.173	32.354	4.926	27.428	12.041	788	574
850	900	48.814	2.251	992	1.259	32.882	5.306	27.576	12.456	659	566
900	950	49.898	2.596	1.183	1.413	33.260	5.771	27.489	12.842	601	599
950	1.000	51.055	2.727	1.358	1.369	34.417	6.079	28.338	12.978	489	444
1.000	1.050	57.521	3.252	1.686	1.566	36.153	7.083	29.070	17.134	466	516
1.050	1.100	61.108	3.607	1.978	1.629	37.016	7.593	29.423	19.692	388	405
1.100	1.150	133.671	22.842	12.586	10.256	76.236	17.863	58.373	31.557	599	2.437
1.150	1.200	55.701	4.198	2.673	1.525	38.462	9.173	29.289	12.707	311	23
1.200	1.250	63.797	4.615	2.969	1.646	46.625	10.212	36.413	12.291	251	15
1.250	1.300	55.081	5.274	3.266	2.008	38.402	9.841	28.561	11.180	215	10
1.300	1.350	52.468	3.928	2.857	1.071	37.970	10.093	27.877	10.398	167	5
1.350	1.400	51.298	3.715	2.792	923	37.773	10.955	26.818	9.632	173	5
1.400	1.450	50.905	3.481	2.688	793	38.518	11.791	26.727	8.781	121	4
1.450	1.500	46.398	3.554	2.706	848	34.416	11.074	23.342	8.289	138	1
1.500	1.550	43.224	2.834	2.295	539	32.632	11.080	21.552	7.672	84	2

1.550	1.600	40.991	2.532	2.100	432	31.045	11.324	19.721	7.341	73	-
1.600	1.650	41.249	2.618	2.164	454	31.400	12.587	18.813	7.174	57	-
1.650	1.700	39.618	2.379	2.015	364	30.360	12.761	17.599	6.835	43	1
1.700	1.750	37.637	2.245	1.942	303	29.455	12.934	16.521	5.900	37	-
1.750	1.800	41.399	3.251	2.869	382	33.716	17.534	16.182	4.401	31	-
1.800	1.850	33.964	2.056	1.829	227	28.416	13.729	14.687	3.472	20	-
1.850	1.900	32.011	1.783	1.587	196	27.176	13.511	13.665	3.027	25	-
1.900	1.950	32.374	1.830	1.622	208	28.059	15.047	13.012	2.462	23	-
1.950	2.000	29.397	1.546	1.381	165	25.965	14.068	11.897	1.868	18	-
2.000	2.050	28.312	1.374	1.214	160	25.451	14.125	11.326	1.473	14	-
2.050	2.100	27.982	1.381	1.267	114	25.513	14.710	10.803	1.078	10	-
2.100	2.150	26.770	1.180	1.063	117	24.641	14.583	10.058	937	12	-
2.150	2.200	26.005	1.056	959	97	24.273	14.573	9.700	670	6	-
2.200	2.250	24.971	956	864	92	23.600	14.491	9.109	411	4	-
2.250	2.300	24.325	933	850	83	23.116	14.421	8.695	270	6	-
2.300	2.350	24.070	775	719	56	23.123	14.497	8.626	169	3	-
2.350	2.400	23.129	704	639	65	22.307	14.152	8.155	114	4	-
2.400	2.450	22.213	693	635	58	21.441	13.677	7.764	77	2	-
2.450	2.500	21.319	590	554	36	20.659	13.231	7.428	68	2	-
2.500	2.550	21.029	566	524	42	20.400	13.173	7.227	63	-	-
2.550	2.600	20.798	477	456	21	20.264	13.356	6.908	56	1	-
2.600	2.650	20.646	469	440	29	20.125	13.391	6.734	51	1	-
2.650	2.700	20.057	506	463	43	19.528	13.161	6.367	23	-	-
2.700	2.750	19.825	396	378	18	19.415	13.248	6.167	14	-	-
2.750	2.800	18.857	384	358	26	18.461	12.918	5.543	12	-	-
2.800	2.850	17.970	354	333	21	17.605	12.526	5.079	11	-	-
2.850	2.900	17.267	317	292	25	16.946	12.187	4.759	4	-	-
2.900	2.950	16.433	299	285	14	16.130	11.727	4.403	4	-	-
2.950	3.000	15.310	280	270	10	15.029	10.993	4.036	1	-	-
3.000	3.050	14.774	226	218	8	14.542	10.719	3.823	6	-	-
3.050	3.100	14.246	213	209	4	14.030	10.454	3.576	3	-	-
3.100	3.150	14.625	198	191	7	14.426	11.064	3.362	1	-	-
3.150	3.200	13.070	168	163	5	12.902	9.776	3.126	-	-	-
3.200	3.250	13.613	125	122	3	13.487	10.482	3.005	1	-	-
3.250	3.300	12.352	104	101	3	12.248	9.256	2.992	-	-	-
3.300	3.350	12.727	104	103	1	12.622	9.772	2.850	1	-	-
3.350	3.400	11.644	75	74	1	11.568	9.075	2.493	1	-	-
3.400		107.570	280	279	1	107.288	89.921	17.367	2	-	-

1) Einschließlich Zulagen und Zuschüsse und nach Abzug ruhender Beträge.

2) Ohne Knappschaftssold.

3) Bis zum 60./65. Lebensjahr.

4) Inkl. Invaliditätspensionen (BU-, EU-Pensionen) ab dem 60./65. Lebensjahr.

Verteilung des monatlichen Pensionseinkommens ¹⁾ **(ohne zwischenstaatliche Teilleistungen)**
Pensionsstände
im Dezember 2023

3.22

Versicherungsträger	Insgesamt			Männer			Frauen		
	25%	50%	75%	25%	50%	75%	25%	50%	75%
	bekommen pro Monat weniger als ... Euro								

Invaliditäts(Erwerbsunfähigkeits)pensionen ²⁾

Alle Pensions- versicherungsträger	1.110	1.273	1.707	1.110	1.425	1.851	994	1.110	1.282
PVA - Arbeiter	1.110	1.209	1.587	1.110	1.344	1.727	929	1.110	1.139
PVA - Angestellte	1.110	1.341	1.895	1.212	1.737	2.330	1.086	1.154	1.434
BVAEB - Eisenbahn	1.250	1.632	2.005	1.318	1.673	2.064	1.110	1.229	1.565
BVAEB - Bergbau	1.256	1.919	2.404	1.308	1.938	2.430	1.243	1.264	1.694
SVS - gewerbliche Wirtschaft	1.110	1.443	1.930	1.207	1.546	2.026	933	1.110	1.306
SVS - Landwirtschaft	1.027	1.298	1.706	1.082	1.360	1.795	817	1.069	1.282

1) Einschließlich Ausgleichszulagen, jedoch ohne Pflegegeld und Sonderzahlungen.

2) Bis zum 60./65. Lebensjahr.

Verteilung des monatlichen Pensionseinkommens ¹⁾ **(ohne zwischenstaatliche Teilleistungen)**
Pensionsstände
im Dezember 2023

3.23

Versicherungsträger	Insgesamt			Männer			Frauen		
	25%	50%	75%	25%	50%	75%	25%	50%	75%
	bekommen pro Monat weniger als ... Euro								

Alle Alterspensionen ²⁾

Alle Pensions- versicherungsträger	1.098	1.639	2.455	1.743	2.345	3.011	855	1.240	1.799
PVA - Arbeiter	959	1.364	1.982	1.602	2.017	2.439	710	1.066	1.313
PVA - Angestellte	1.290	2.019	2.859	2.412	2.964	3.433	1.110	1.576	2.226
BVAEB - Eisenbahn	1.392	2.049	2.688	1.870	2.388	2.912	1.004	1.332	1.809
BVAEB - Bergbau	2.322	2.819	3.338	2.467	2.893	3.407	1.246	2.004	2.788
SVS - gewerbliche Wirtschaft	1.208	1.852	2.763	1.552	2.303	3.050	972	1.325	1.991
SVS - Landwirtschaft	684	1.048	1.455	1.125	1.430	1.852	580	826	1.161

1) Einschließlich Ausgleichszulagen, jedoch ohne Pflegegeld und Sonderzahlungen.

2) Inkl. Invaliditätspensionen (BU-, EU-Pensionen) ab dem 60./65. Lebensjahr.

Verteilung des monatlichen Pensionseinkommens ¹⁾ **(ohne zwischenstaatliche Teilleistungen)**
Pensionsstände
im Dezember 2023

3.24

Versicherungsträger	Insgesamt			Männer			Frauen		
	25%	50%	75%	25%	50%	75%	25%	50%	75%
	bekommen pro Monat weniger als ... Euro								

Witwen(Witwer)pensionen

Alle Pensions- versicherungsträger	674	1.042	1.303	219	379	609	786	1.088	1.349
PVA - Arbeiter	663	977	1.141	198	326	487	750	1.028	1.167
PVA - Angestellte	816	1.238	1.597	248	470	774	1.010	1.345	1.642
BVAEB - Eisenbahn	765	1.096	1.361	179	356	579	819	1.110	1.379
BVAEB - Bergbau	1.110	1.358	1.630	374	647	1.246	1.110	1.362	1.633
SVS - gewerbliche Wirtschaft	621	970	1.293	255	470	733	665	1.006	1.316
SVS - Landwirtschaft	441	782	1.046	206	308	433	594	910	1.063

1) Einschließlich Ausgleichszulagen, jedoch ohne Pflegegeld und Sonderzahlungen.

Stand der Ausgleichszulagen-Bezieher
aufgegliedert nach Bundesländern und Versicherungsträgern

Berichtsmonat: Dezember 2023

3.25

Gebiet	Alle PV-Träger	Pensions-versich.-anstalt	d a v o n		VA öff.Bed., Eisenbahnen u.Bergbau	d a v o n		Soz.vers.-anstalt der Selbständigen	d a v o n	
			Arbeiter	Angestellte		Eisenbahn	Bergbau		gewerbliche Wirtschaft	Landwirtschaft
Österreich	193.386	152.293	120.816	31.477	1.572	986	586	39.521	12.625	26.896
Wien	42.174	38.597	28.664	9.933	195	189	6	3.382	3.289	93
Niederösterreich	29.264	20.494	16.194	4.300	130	116	14	8.640	1.922	6.718
Burgenland	6.376	4.818	3.970	848	37	29	8	1.521	557	964
Oberösterreich	28.551	22.892	18.866	4.026	203	136	67	5.456	1.378	4.078
Steiermark	37.624	27.647	22.895	4.752	407	102	305	9.570	1.908	7.662
Kärnten	17.537	13.380	10.998	2.382	224	79	145	3.933	1.255	2.678
Salzburg	9.596	7.500	5.853	1.647	82	62	20	2.014	734	1.280
Tirol	15.830	11.512	9.154	2.358	268	248	20	4.050	1.234	2.816
Vorarlberg	6.434	5.453	4.222	1.231	26	25	1	955	348	607

Die Entwicklung der Ausgleichszulagen
in der Pensionsversicherung

Dezember 2019 - Dezember 2023

3.26

Pensionsversicherungsträger	Ausgleichszulagen im Dezember				
	2019	2020	2021	2022	2023
Zahl der Empfänger					
Alle PV-Träger	205.306	198.378	194.753	190.749	193.386
PVA	157.528	153.543	151.580	149.337	152.293
Arbeiter	127.773	123.969	121.709	119.317	120.816
Angestellte	29.755	29.574	29.871	30.020	31.477
BVAEB - Eisenbahn	1.085	1.020	1.010	986	986
BVAEB - Bergbau	783	721	658	593	586
SVS - gewerbliche Wirtschaft	13.507	12.575	12.441	12.289	12.625
SVS - Landwirtschaft	32.403	30.519	29.064	27.544	26.896
Durchschnittliche Höhe in Euro					
Alle PV-Träger	318	335	343	353	379
PVA	295	310	320	329	356
Arbeiter	301	316	327	336	363
Angestellte	269	285	294	301	327
BVAEB - Eisenbahn	249	275	285	294	318
BVAEB - Bergbau	218	231	236	248	263
SVS - gewerbliche Wirtschaft	337	353	368	377	404
SVS - Landwirtschaft	431	457	458	477	500
Auf 1.000 Pensionen entfallen Ausgleichszulagen					
Alle PV-Träger	86	81	79	76	76
PVA	79	76	74	71	72
Arbeiter	118	114	111	109	109
Angestellte	33	31	31	30	31
BVAEB - Eisenbahn	59	54	53	51	50
BVAEB - Bergbau	48	45	42	39	39
SVS - gewerbliche Wirtschaft	68	61	59	56	55
SVS - Landwirtschaft	193	185	179	172	172

Ausgleichszulagen in der Pensionsversicherung
nach der Zahl und der Höhe

Berichtsmonat: Dezember 2023

3.27

Pensionsversicherungsträger	Ausgleichszulagen				
	Insgesamt	zu Pensionen aus dem Versicherungsfall			
		d.gemind. Arbeitsf. (Erwerbs- unfähigk.) ¹⁾	des Alters ²⁾	des Todes	
			Witwen(r)	Waisen	
Zahl der Empfänger					
Alle PV-Träger	193.386	31.213	108.840	39.443	13.890
PVA	152.293	28.498	84.631	27.899	11.265
Arbeiter	120.816	21.097	65.473	25.003	9.243
Angestellte	31.477	7.401	19.158	2.896	2.022
BVAEB - Eisenbahn	986	129	456	310	91
BVAEB - Bergbau	586	14	60	379	133
SVS - gewerbliche Wirtschaft	12.625	1.249	8.063	2.533	780
SVS - Landwirtschaft	26.896	1.323	15.630	8.322	1.621
Durchschnittliche Höhe in Euro					
Alle PV-Träger	379	374	379	378	384
PVA	356	365	364	322	356
Arbeiter	363	371	373	326	380
Angestellte	327	347	332	292	250
BVAEB - Eisenbahn	318	337	317	302	343
BVAEB - Bergbau	263	251	254	229	365
SVS - gewerbliche Wirtschaft	404	399	394	445	380
SVS - Landwirtschaft	500	543	460	553	584
Auf 1.000 Pensionen entfallen Ausgleichszulagen					
Alle PV-Träger	76	260	56	90	300
PVA	72	268	52	78	291
Arbeiter	109	296	84	111	369
Angestellte	31	210	23	21	149
BVAEB - Eisenbahn	50	129	33	70	229
BVAEB - Bergbau	39	49	7	72	468
SVS - gewerbliche Wirtschaft	55	164	46	64	222
SVS - Landwirtschaft	172	290	132	273	465

1) Bis zum 60./65. Lebensjahr.

2) Inkl. Invaliditätspensionen (BU-, EU-Pensionen) ab dem 60./65. Lebensjahr.

Pensionsantragsbewegung 2023

3.28

B e z e i c h n u n g	Unerledigte Anträge am 1.1.2023	Neue Anträge im Berichtsjahr	Erledigungen im Berichtsjahr				Unerledigte Anträge am 31.12.2023
			Zuer- kennungen	Ablehnungen	Abtretungen	Sonstige Erledigungen	
Pensionsversicherung insgesamt	49.017	199.417	156.857	43.006	4.973	4.098	39.500
Direkte Pensionen	43.274	160.378	121.703	40.714	4.091	3.765	33.379
Hinterbliebenenpensionen	5.743	39.039	35.154	2.292	882	333	6.121
Pensionsversicherung der Unselbständigen	42.830	173.813	132.976	42.013	4.455	3.415	33.784
Pensionen der geminderten Arbeitsfähigkeit	14.603	49.222	10.916	36.175	910	2.256	13.568
Alterspensionen	23.375	91.423	92.451	3.680	2.723	916	15.028
Witwenpensionen	2.846	21.145	19.466	917	557	129	2.922
Witwerpensionen	775	5.993	5.386	252	93	73	964
Waisenpensionen	1.231	6.030	4.757	989	172	41	1.302
Pensionsversicherung der Selbständigen	6.187	25.604	23.881	993	518	683	5.716
Erwerbsunfähigkeitspensionen	1.164	3.152	2.170	546	85	273	1.242
Alterspensionen	4.132	16.581	16.166	313	373	320	3.541
Witwenpensionen	514	3.850	3.744	38	29	27	526
Witwerpensionen	176	1.142	1.061	23	17	25	192
Waisenpensionen	201	879	740	73	14	38	215

Pensionsanträge
in der Pensionsversicherung
im Jahre 2023

3.29

Versicherungsträger	Neue Anträge	wegen Eintritt des Versicherungsfalles				
		der gemind. Arbeitsfähigk. (Erwerbsunf.)	des Alters	des Todes		
				Witwen	Witwer	Waisen
Alle Pensionsversicherungsträger	199.417	52.374	108.004	24.995	7.135	6.909
Pensionsversicherungsanstalt	171.224	48.703	90.138	20.497	5.926	5.960
Arbeiter	98.268	31.903	40.347	17.672	4.750	3.596
Angestellte	72.956	16.800	49.791	2.825	1.176	2.364
VA öffentlich Bediensteter, Eisenbahnen und Bergbau	2.589	519	1.285	648	67	70
Eisenbahn	1.756	435	903	332	46	40
Bergbau	833	84	382	316	21	30
Sozialversicherungsanstalt der Selbständigen	25.604	3.152	16.581	3.850	1.142	879
gewerbliche Wirtschaft	19.613	2.139	13.879	2.461	489	645
Landwirtschaft	5.991	1.013	2.702	1.389	653	234

Zahl der Neuzuerkennungen an Pensionen nach Alter ¹⁾
in der gesamten Pensionsversicherung

Berichtsjahr: 2023

3.30

Alter in Jahren	Alle Pensionen	Pensionen aus dem Versicherungsfall						
		der geminderten Arbeitsfähigkeit bzw. Erwerbsunfähigkeit		des Alters ²⁾		des Todes		
		Männer	Frauen	Männer	Frauen	Witwen	Witwer	Waisen
Insgesamt	151.170	8.543	4.329	45.167	60.034	23.037	4.740	5.320
5 und jünger	381	-	-	-	-	-	-	381
6	112	-	-	-	-	-	-	112
7	112	-	-	-	-	-	-	112
8	123	-	-	-	-	-	-	123
9	150	-	-	-	-	-	-	150
10	128	-	-	-	-	-	-	128
11	178	-	-	-	-	-	-	178
12	181	-	-	-	-	-	-	181
13	183	-	-	-	-	-	-	183
14	217	-	-	-	-	-	-	217
15	236	-	-	-	-	-	-	236
16	253	-	-	-	-	-	-	253
17	276	-	-	-	-	-	-	276
18	258	-	-	-	-	-	-	258
19	309	1	-	-	-	-	-	308
20	342	-	-	-	-	-	-	342
21	281	2	1	-	-	-	-	278
22	243	3	1	-	-	-	-	239
23	205	9	1	-	-	-	1	194
24	183	10	10	-	-	1	1	161
25	162	10	6	-	-	3	-	143
26	137	17	9	-	-	4	-	107
27	77	17	13	-	-	-	1	46
28	50	21	14	-	-	4	1	10
29	56	24	21	-	-	4	-	7
30	66	26	16	-	-	13	2	9
31	80	34	25	-	-	9	2	10
32	114	42	35	-	-	10	1	26
33	104	34	32	-	-	18	5	15
34	117	37	41	-	-	22	3	14
35	106	46	24	-	-	20	1	15
36	134	37	46	-	-	25	2	24
37	113	44	34	-	-	22	3	10
38	145	54	42	-	-	32	2	15
39	147	52	47	-	-	29	7	12

40	167	45	49	-	-	50	4	19
41	188	53	68	-	-	39	4	24
42	185	53	62	-	-	41	3	26
43	189	51	55	-	-	58	3	22
44	242	72	75	-	-	72	5	18
45	214	60	77	-	-	62	4	11
46	272	91	86	-	-	70	8	17
47	284	89	86	-	-	76	11	22
48	322	109	88	-	-	78	21	26
49	369	126	98	-	-	109	13	23
50	419	137	130	-	-	114	19	19
51	457	159	132	-	-	128	14	24
52	558	197	187	-	-	122	27	25
53	640	214	203	-	-	163	30	30
54	768	266	298	-	-	154	26	24
55	848	309	292	-	-	187	36	24
56	1.045	397	351	-	-	236	37	24
57	1.244	478	435	-	-	259	44	28
58	1.322	539	456	-	-	269	40	18
59	1.566	658	539	-	-	302	52	15
60	48.853	1.408	144	3.534	43.386	321	48	12
61	12.392	1.234	-	2.707	7.993	362	72	24
62	17.679	624	-	14.422	2.146	403	69	15
63	8.141	367	-	5.279	1.983	425	75	12
64	4.179	224	-	2.163	1.237	479	69	7
65	13.481	63	-	11.758	1.051	512	87	10
66	5.170	-	-	3.483	1.037	529	116	5
67	1.914	-	-	793	427	594	92	8
68	1.384	-	-	407	252	600	120	5
69	994	-	-	185	125	598	84	2
70	987	-	-	111	121	657	97	1
71	919	-	-	87	80	642	110	-
72	891	-	-	53	43	672	123	-
73	938	-	-	39	37	733	127	2
74	983	-	-	32	26	783	138	4
75	1.026	-	-	30	17	804	174	1
76	1.156	-	-	22	19	931	184	-
77	951	-	-	6	14	794	137	-
78	786	-	-	9	5	655	117	-
79	1.016	-	-	11	5	833	167	-
80	1.046	-	-	10	3	850	183	-
81	1.023	-	-	7	6	837	173	-
82	1.255	-	-	1	6	1.020	228	-
83	1.277	-	-	4	3	1.044	226	-
84	1.224	-	-	4	1	978	241	-
85	823	-	-	2	3	656	162	-
86 und älter	3.424	-	-	8	8	2.520	888	-

1) Alter ist die Differenz zwischen Berichtsjahr und Geburtsjahr.

2) Ohne Knappschaftssold, jedoch einschließlich Höherversicherungspensionen.

Zahl der Neuzuerkennungen an Pensionen nach Alter ¹⁾
in der Pensionsversicherung der Unselbständigen

Berichtsjahr: 2023

3.31

Alter in Jahren	Alle Pensionen	Pensionen aus dem Versicherungsfall						
		der geminderten Arbeitsfähigkeit		des Alters ²⁾		des Todes		
		Männer	Frauen	Männer	Frauen	Witwen	Witwer	Waisen
Insgesamt	128.085	7.050	3.694	37.458	52.085	19.318	3.869	4.611
5 und jünger	348	-	-	-	-	-	-	348
6	107	-	-	-	-	-	-	107
7	102	-	-	-	-	-	-	102
8	116	-	-	-	-	-	-	116
9	142	-	-	-	-	-	-	142
10	115	-	-	-	-	-	-	115
11	159	-	-	-	-	-	-	159
12	164	-	-	-	-	-	-	164
13	164	-	-	-	-	-	-	164
14	194	-	-	-	-	-	-	194
15	212	-	-	-	-	-	-	212
16	218	-	-	-	-	-	-	218
17	247	-	-	-	-	-	-	247
18	208	-	-	-	-	-	-	208
19	268	1	-	-	-	-	-	267
20	296	-	-	-	-	-	-	296
21	239	2	1	-	-	-	-	236
22	195	3	1	-	-	-	-	191
23	169	9	1	-	-	-	1	158
24	156	10	8	-	-	1	1	136
25	143	10	6	-	-	3	-	124
26	117	16	9	-	-	4	-	88
27	69	16	13	-	-	-	1	39
28	49	21	14	-	-	3	1	10
29	54	23	21	-	-	4	-	6
30	64	25	16	-	-	13	2	8
31	79	34	24	-	-	9	2	10
32	108	40	34	-	-	10	1	23
33	99	34	30	-	-	16	5	14
34	107	35	38	-	-	21	3	10
35	98	45	22	-	-	18	1	12
36	125	36	46	-	-	21	2	20
37	107	44	33	-	-	19	3	8
38	134	49	41	-	-	30	2	12
39	132	50	42	-	-	24	7	9

40	155	44	44	-	-	44	4	19
41	169	48	61	-	-	35	3	22
42	169	51	57	-	-	37	3	21
43	166	49	49	-	-	52	3	13
44	214	65	66	-	-	61	4	18
45	192	50	69	-	-	59	4	10
46	240	81	79	-	-	59	7	14
47	253	82	75	-	-	67	10	19
48	293	99	83	-	-	70	18	23
49	333	108	93	-	-	100	12	20
50	366	118	114	-	-	100	18	16
51	394	142	112	-	-	110	13	17
52	467	168	151	-	-	104	24	20
53	526	173	165	-	-	137	26	25
54	620	210	244	-	-	130	17	19
55	706	256	242	-	-	157	34	17
56	869	322	289	-	-	205	33	20
57	1.022	385	349	-	-	228	38	22
58	1.088	438	370	-	-	233	37	10
59	1.325	545	463	-	-	261	48	8
60	43.866	1.009	119	2.914	39.499	274	42	9
61	9.893	999	-	1.962	6.543	309	60	20
62	15.531	541	-	13.051	1.521	345	61	12
63	6.652	311	-	4.535	1.369	367	61	9
64	3.438	200	-	1.872	908	394	59	5
65	10.379	53	-	9.062	758	423	75	8
66	4.032	-	-	2.684	791	460	92	5
67	1.516	-	-	629	285	513	82	7
68	1.059	-	-	295	137	519	105	3
69	799	-	-	133	71	514	79	2
70	791	-	-	72	56	579	84	-
71	760	-	-	62	42	557	99	-
72	734	-	-	39	17	578	100	-
73	769	-	-	29	21	610	109	-
74	823	-	-	25	7	669	118	4
75	858	-	-	24	9	676	148	1
76	980	-	-	21	12	786	161	-
77	802	-	-	5	8	677	112	-
78	653	-	-	7	2	545	99	-
79	842	-	-	6	4	698	134	-
80	872	-	-	10	3	702	157	-
81	839	-	-	4	5	687	143	-
82	1.009	-	-	1	3	823	182	-
83	1.047	-	-	4	3	868	172	-
84	966	-	-	2	1	782	181	-
85	646	-	-	2	2	524	118	-
86 und älter	2.658	-	-	8	8	1.994	648	-

1) Alter ist die Differenz zwischen Berichtsjahr und Geburtsjahr.

2) Ohne Knappschaftssold.

Zahl der Neuzuerkennungen an Pensionen nach Alter ¹⁾
bei der Sozialversicherungsanstalt der Selbständigen - gewerbliche Wirtschaft

Berichtsjahr: 2023

3.32

Alter in Jahren	Alle Pensionen	Pensionen aus dem Versicherungsfall						
		der Erwerbsunfähigkeit		des Alters ²⁾		des Todes		
		Männer	Frauen	Männer	Frauen	Witwen	Witwer	Waisen
Insgesamt	17.760	947	501	6.334	6.760	2.350	348	520
5 und jünger	28	-	-	-	-	-	-	28
6	5	-	-	-	-	-	-	5
7	8	-	-	-	-	-	-	8
8	6	-	-	-	-	-	-	6
9	8	-	-	-	-	-	-	8
10	13	-	-	-	-	-	-	13
11	16	-	-	-	-	-	-	16
12	10	-	-	-	-	-	-	10
13	18	-	-	-	-	-	-	18
14	15	-	-	-	-	-	-	15
15	18	-	-	-	-	-	-	18
16	33	-	-	-	-	-	-	33
17	20	-	-	-	-	-	-	20
18	34	-	-	-	-	-	-	34
19	34	-	-	-	-	-	-	34
20	33	-	-	-	-	-	-	33
21	38	-	-	-	-	-	-	38
22	37	-	-	-	-	-	-	37
23	30	-	-	-	-	-	-	30
24	25	-	2	-	-	-	-	23
25	18	-	-	-	-	-	-	18
26	14	-	-	-	-	-	-	14
27	7	1	-	-	-	-	-	6
28	1	-	-	-	-	1	-	-
29	2	1	-	-	-	-	-	1
30	2	1	-	-	-	-	-	1
31	1	-	1	-	-	-	-	-
32	5	2	1	-	-	-	-	2
33	4	-	2	-	-	1	-	1
34	8	2	3	-	-	1	-	2
35	6	1	1	-	-	2	-	2
36	6	-	-	-	-	4	-	2
37	4	-	1	-	-	2	-	1
38	10	5	1	-	-	2	-	2
39	10	2	4	-	-	4	-	-

40	11	-	5	-	-	6	-	-
41	17	4	6	-	-	4	1	2
42	11	2	4	-	-	3	-	2
43	15	2	4	-	-	5	-	4
44	22	3	9	-	-	9	1	-
45	16	7	7	-	-	1	-	1
46	24	8	6	-	-	9	1	-
47	24	7	9	-	-	7	1	-
48	21	8	5	-	-	6	2	-
49	26	12	5	-	-	8	1	-
50	42	18	10	-	-	12	-	2
51	42	11	15	-	-	13	1	2
52	70	21	30	-	-	15	3	1
53	86	35	31	-	-	17	2	1
54	113	43	43	-	-	20	4	3
55	111	48	38	-	-	23	-	2
56	141	66	47	-	-	24	3	1
57	175	78	67	-	-	21	6	3
58	182	83	65	-	-	28	2	4
59	180	88	55	-	-	32	3	2
60	3.445	127	24	282	2.967	39	4	2
61	1.770	116	-	326	1.280	40	7	1
62	1.798	63	-	1.087	598	44	5	1
63	1.374	53	-	654	602	50	12	3
64	670	20	-	263	319	63	5	-
65	2.916	9	-	2.554	275	71	6	1
66	1.051	-	-	750	239	47	15	-
67	363	-	-	153	137	64	9	-
68	291	-	-	106	112	61	10	2
69	163	-	-	51	53	57	2	-
70	160	-	-	38	61	53	7	1
71	114	-	-	24	38	49	3	-
72	119	-	-	14	24	67	14	-
73	108	-	-	8	16	77	7	-
74	107	-	-	6	16	79	6	-
75	99	-	-	6	7	79	7	-
76	104	-	-	1	6	88	9	-
77	90	-	-	1	6	70	13	-
78	87	-	-	2	3	72	10	-
79	104	-	-	4	1	83	16	-
80	99	-	-	-	-	83	16	-
81	103	-	-	3	-	88	12	-
82	132	-	-	-	-	113	19	-
83	121	-	-	-	-	100	21	-
84	127	-	-	1	-	108	18	-
85	70	-	-	-	-	56	14	-
86 und älter	319	-	-	-	-	269	50	-

1) Alter ist die Differenz zwischen Berichtsjahr und Geburtsjahr.

2) Einschließlich Höherversicherungspensionen.

Zahl der Neuzuerkennungen an Pensionen nach Alter ¹⁾
bei der Sozialversicherungsanstalt der Selbständigen - Landwirtschaft

Berichtsjahr: 2023

3.33

Alter in Jahren	Alle Pensionen	Pensionen aus dem Versicherungsfall						
		der Erwerbsunfähigkeit		des Alters ²⁾		des Todes		
		Männer	Frauen	Männer	Frauen	Witwen	Witwer	Waisen
Insgesamt	5.325	546	134	1.375	1.189	1.369	523	189
5 und jünger	5	-	-	-	-	-	-	5
6	-	-	-	-	-	-	-	-
7	2	-	-	-	-	-	-	2
8	1	-	-	-	-	-	-	1
9	-	-	-	-	-	-	-	-
10	-	-	-	-	-	-	-	-
11	3	-	-	-	-	-	-	3
12	7	-	-	-	-	-	-	7
13	1	-	-	-	-	-	-	1
14	8	-	-	-	-	-	-	8
15	6	-	-	-	-	-	-	6
16	2	-	-	-	-	-	-	2
17	9	-	-	-	-	-	-	9
18	16	-	-	-	-	-	-	16
19	7	-	-	-	-	-	-	7
20	13	-	-	-	-	-	-	13
21	4	-	-	-	-	-	-	4
22	11	-	-	-	-	-	-	11
23	6	-	-	-	-	-	-	6
24	2	-	-	-	-	-	-	2
25	1	-	-	-	-	-	-	1
26	6	1	-	-	-	-	-	5
27	1	-	-	-	-	-	-	1
28	-	-	-	-	-	-	-	-
29	-	-	-	-	-	-	-	-
30	-	-	-	-	-	-	-	-
31	-	-	-	-	-	-	-	-
32	1	-	-	-	-	-	-	1
33	1	-	-	-	-	1	-	-
34	2	-	-	-	-	-	-	2
35	2	-	1	-	-	-	-	1
36	3	1	-	-	-	-	-	2
37	2	-	-	-	-	1	-	1
38	1	-	-	-	-	-	-	1
39	5	-	1	-	-	1	-	3

40	1	1	-	-	-	-	-	-	-
41	2	1	1	-	-	-	-	-	-
42	5	-	1	-	-	-	1	-	3
43	8	-	2	-	-	-	1	-	5
44	6	4	-	-	-	-	2	-	-
45	6	3	1	-	-	-	2	-	-
46	8	2	1	-	-	-	2	-	3
47	7	-	2	-	-	-	2	-	3
48	8	2	-	-	-	-	2	1	3
49	10	6	-	-	-	-	1	-	3
50	11	1	6	-	-	-	2	1	1
51	21	6	5	-	-	-	5	-	5
52	21	8	6	-	-	-	3	-	4
53	28	6	7	-	-	-	9	2	4
54	35	13	11	-	-	-	4	5	2
55	31	5	12	-	-	-	7	2	5
56	35	9	15	-	-	-	7	1	3
57	47	15	19	-	-	-	10	-	3
58	52	18	21	-	-	-	8	1	4
59	61	25	21	-	-	-	9	1	5
60	1.542	272	1	338	920	8	2	1	1
61	729	119	-	419	170	13	5	3	3
62	350	20	-	284	27	14	3	2	2
63	115	3	-	90	12	8	2	-	-
64	71	4	-	28	10	22	5	2	2
65	186	1	-	142	18	18	6	1	1
66	87	-	-	49	7	22	9	-	-
67	35	-	-	11	5	17	1	1	1
68	34	-	-	6	3	20	5	-	-
69	32	-	-	1	1	27	3	-	-
70	36	-	-	1	4	25	6	-	-
71	45	-	-	1	-	36	8	-	-
72	38	-	-	-	2	27	9	-	-
73	61	-	-	2	-	46	11	2	2
74	53	-	-	1	3	35	14	-	-
75	69	-	-	-	1	49	19	-	-
76	72	-	-	-	1	57	14	-	-
77	59	-	-	-	-	47	12	-	-
78	46	-	-	-	-	38	8	-	-
79	70	-	-	1	-	52	17	-	-
80	75	-	-	-	-	65	10	-	-
81	81	-	-	-	1	62	18	-	-
82	114	-	-	-	3	84	27	-	-
83	109	-	-	-	-	76	33	-	-
84	131	-	-	1	-	88	42	-	-
85	107	-	-	-	1	76	30	-	-
86 und älter	447	-	-	-	-	257	190	-	-

1) Alter ist die Differenz zwischen Berichtsjahr und Geburtsjahr.

2) Einschließlich Höherversicherungspensionen.

Neuzugang an Pensionen wegen geminderter
nach Krankheitsgruppen

Berichtsjahr:

Krankheitsgruppe		Pensionsversicherung insgesamt		
		M + F	Männer	Frauen
I n s g e s a m t		12.872	8.543	4.329
I.	Bestimmte infektiöse und parasitäre Krankheiten	40	27	13
II.	Neubildungen	1.974	1.177	797
III.	Krankheiten des Blutes und der blutbildenden Organe sowie bestimmte Störungen mit Beteiligung des Immunsystems	8	6	2
IV.	Endokrine, Ernährungs- und Stoffwechselkrankheiten	288	230	58
V.	Psychische und Verhaltensstörungen	4.069	2.222	1.847
VI.	Krankheiten des Nervensystems	940	575	365
VII.	Krankheiten des Auges und der Augenanhangsgebilde	145	97	48
VIII.	Krankheiten des Ohres und des Warzenfortsatzes	32	20	12
IX.	Krankheiten des Kreislaufsystems	1.506	1.258	248
X.	Krankheiten des Atmungssystems	477	376	101
XI.	Krankheiten des Verdauungssystems	188	142	46
XII.	Krankheiten der Haut und der Unterhaut	76	47	29
XIII.	Krankheiten des Muskel-Skelett-Systems und des Bindegewebes	2.657	2.039	618
XIV.	Krankheiten des Urogenitalsystems	152	102	50
XV.	Schwangerschaft, Geburt und Wochenbett	-	-	-
XVI.	Bestimmte Zustände, die ihren Ursprung in der Perinatalperiode haben	-	-	-
XVII.	Angeborene Fehlbildungen, Deformitäten und Chromosomenanomalien	48	21	27
XVIII.	Symptome und abnorme klinische und Laborbefunde, die anderenorts nicht klassifiziert sind	181	129	52
XIX.	Verletzungen, Vergiftungen und bestimmte andere Folgen äußerer Ursachen	84	72	12
	Diagnose nicht feststellbar	7	3	4

Arbeitsfähigkeit bzw. Erwerbsunfähigkeit
und nach dem Geschlecht

2023

3.34

Pensionsversicherung der Unselbständigen			SVS - gewerbliche Wirtschaft			SVS - Landwirtschaft		
M + F	Männer	Frauen	M + F	Männer	Frauen	M + F	Männer	Frauen
10.744	7.050	3.694	1.448	947	501	680	546	134
35	23	12	4	3	1	1	1	-
1.682	1.012	670	238	137	101	54	28	26
8	6	2	-	-	-	-	-	-
246	193	53	22	19	3	20	18	2
3.609	1.977	1.632	359	185	174	101	60	41
837	510	327	77	49	28	26	16	10
129	86	43	13	8	5	3	3	-
22	13	9	9	7	2	1	-	1
1.264	1.049	215	180	154	26	62	55	7
422	335	87	42	30	12	13	11	2
160	120	40	21	16	5	7	6	1
65	42	23	10	4	6	1	1	-
1.904	1.444	460	376	256	120	377	339	38
134	91	43	13	10	3	5	1	4
-	-	-	-	-	-	-	-	-
-	-	-	-	-	-	-	-	-
44	19	25	3	1	2	1	1	-
160	110	50	18	16	2	3	3	-
20	19	1	60	50	10	4	3	1
3	1	2	3	2	1	1	-	1

Verteilung des monatlichen Pensionseinkommens ¹⁾ **(ohne zwischenstaatliche Teilleistungen)**
 Erstmalige Neuzuerkennungen
 im Jahre 2023

3.35

Versicherungsträger	Insgesamt			Männer			Frauen		
	25%	50%	75%	25%	50%	75%	25%	50%	75%
	bekommen pro Monat weniger als ... Euro								

Invaliditäts(Erwerbsunfähigkeits)pensionen

Alle Pensions- versicherungsträger	973	1.318	1.819	1.110	1.507	2.005	818	1.110	1.379
PVA - Arbeiter	905	1.223	1.682	1.029	1.391	1.819	719	972	1.146
PVA - Angestellte	1.060	1.419	2.080	1.263	1.902	2.596	928	1.179	1.546
BVAEB - Eisenbahn	1.320	1.691	2.219	1.358	1.742	2.275	984	1.266	1.693
BVAEB - Bergbau	1.619	2.317	2.787	1.672	2.344	2.787	1.619	1.619	1.619
SVS - gewerbliche Wirtschaft	1.009	1.379	1.885	1.137	1.525	2.077	771	1.056	1.361
SVS - Landwirtschaft	1.063	1.423	1.817	1.163	1.514	1.817	801	1.083	1.439

1) Einschließlich Ausgleichszulagen, jedoch ohne Pflegegeld und Sonderzahlungen.

Verteilung des monatlichen Pensionseinkommens ¹⁾ **(ohne zwischenstaatliche Teilleistungen)**
 Erstmalige Neuzuerkennungen
 im Jahre 2023

3.36

Versicherungsträger	Insgesamt			Männer			Frauen		
	25%	50%	75%	25%	50%	75%	25%	50%	75%
	bekommen pro Monat weniger als ... Euro								

Alle Alterspensionen

Alle Pensions- versicherungsträger	1.232	1.901	2.718	1.889	2.524	3.302	1.026	1.487	2.128
PVA - Arbeiter	1.007	1.541	2.238	1.698	2.199	2.610	749	1.107	1.447
PVA - Angestellte	1.440	2.151	3.049	2.494	3.214	3.725	1.262	1.773	2.432
BVAEB - Eisenbahn	1.868	2.429	2.993	2.123	2.586	3.084	1.366	1.898	2.424
BVAEB - Bergbau	2.843	3.334	3.788	2.903	3.407	3.843	1.863	2.936	3.465
SVS - gewerbliche Wirtschaft	1.282	2.035	2.987	1.624	2.417	3.324	980	1.447	2.201
SVS - Landwirtschaft	879	1.353	1.864	1.296	1.754	2.247	696	946	1.344

1) Einschließlich Ausgleichszulagen, jedoch ohne Pflegegeld und Sonderzahlungen.

Verteilung des monatlichen Pensionseinkommens ¹⁾ **(ohne zwischenstaatliche Teilleistungen)**
 Erstmalige Neuzuerkennungen
 im Jahre 2023

3.37

Versicherungsträger	Insgesamt			Männer			Frauen		
	25%	50%	75%	25%	50%	75%	25%	50%	75%
	bekommen pro Monat weniger als ... Euro								

Witwen(Witwer)pensionen

Alle Pensions- versicherungsträger	615	1.027	1.395	207	386	626	813	1.116	1.476
PVA - Arbeiter	594	941	1.200	176	332	515	761	1.026	1.244
PVA - Angestellte	743	1.275	1.666	232	465	806	1.066	1.457	1.730
BVAEB - Eisenbahn	729	1.090	1.495	156	255	565	884	1.194	1.562
BVAEB - Bergbau	1.184	1.412	1.680	169	427	655	1.192	1.420	1.682
SVS - gewerbliche Wirtschaft	638	980	1.370	206	459	727	713	1.042	1.419
SVS - Landwirtschaft	396	710	1.027	211	326	470	609	891	1.070

1) Einschließlich Ausgleichszulagen, jedoch ohne Pflegegeld und Sonderzahlungen.

Zahl der Abfertigungen von Witwen(Witwer)pensionen bei Wiederverheiratung
nach Altersgruppen und Höhe des Abfertigungsbetrages
in der Pensionsversicherung der Unselbständigen

Berichtsjahr: 2023

3.38

Altersgruppe (Jahre)	Witwenpensionen			Witwerpensionen		
	Zahl der Fälle	Euro pro Fall	Durchschn. Höhe der abgefert. Pens. in Euro	Zahl der Fälle	Euro pro Fall	Durchschn. Höhe der abgefert. Pens. in Euro
Insgesamt	138	19.187	548	177	12.590	360
Bis 19	-	-	-	-	-	-
20 - 24	-	-	-	-	-	-
25 - 29	1	9.763	279	-	-	-
30 - 34	4	19.022	543	3	13.184	377
35 - 39	6	25.440	727	4	12.825	366
40 - 44	8	22.022	629	2	15.542	444
45 - 49	11	27.957	799	10	14.162	405
50 - 54	17	18.731	535	14	15.173	434
55 - 59	21	20.675	591	23	12.500	357
60 - 64	20	17.157	490	25	14.152	404
65 - 69	13	11.229	321	32	11.148	319
70 - 74	17	17.069	488	21	11.478	328
75 - 79	11	20.967	599	22	12.831	367
80 und mehr	9	18.126	518	21	11.010	315

Kapitel 4

Unfallversicherung

Versicherte, Arbeitsunfälle und Leistungen

4.0 Vorbemerkungen

Die *Unfallversicherten* werden wie die Kranken- und Pensionsversicherten fallbezogen und nicht personenbezogen erfasst. Da die gesetzliche Unfallversicherung eine Mehrfachversicherung zulässt (z.B. bei zwei Beschäftigungen), werden nicht die unfallversicherten Personen, sondern die Unfallversicherungsverhältnisse gezählt. Bei den Selbständigen in der Landwirtschaft werden neben den Betriebsführern auch die in den Betrieben darüber hinaus erwerbstätigen Personen (Ehegatte(in), Kinder) erfasst.

Kindergartenkinder im verpflichtenden Kindergartenjahr sind ebenfalls unfallversichert und werden in der Statistik unter der Kategorie „Schüler und Studenten“ miteinbezogen.

Bei Unfallrenten erfolgt die statistische Erfassung fallbezogen. Ausgewiesen wird also die Zahl der Renten und nicht die Zahl der Rentenbezieher.

Die Höhe der Unfallrenten richtet sich nach der Höhe der Bemessungsgrundlage und dem Grad der Erwerbsminderung. Für die Berechnung der *Durchschnittsrenten* wird die gesamte Rentenleistung einschließlich eventuell bezahlter Kinderzuschüsse, jedoch ohne Pflegegeld und Familienbeihilfe herangezogen.

Das *Alter* der Rentenbezieher ergibt sich als Differenz zwischen Berichtsjahr und Geburtsjahr.

4.1 Unfallversicherte (Tab. 4.01)

Im Jahresdurchschnitt 2023 betrug die Zahl der unfallversicherten Personen (Versicherungsverhältnisse) 6.808.906.

Von den Unfallversicherten entfielen

- 69,6 % auf die Allgemeine Unfallversicherungsanstalt,
- 12,9 % auf die SVS - Landwirtschaft,
- 8,9 % auf die SVS - gewerbliche Wirtschaft,
- 7,4 % auf die BVAEB - öffentlich Bedienstete und
- 1,2 % auf die BVAEB - Eisenbahn Bergbau.

4.2 Anerkannte Versicherungsfälle (Tab. 4.02 bis 4.06)

Im Jahre 2023 wurden 166.023 Versicherungsfälle anerkannt, die sich wie folgt verteilen:

Anerkannte Versicherungsfälle im Jahr 2023

Bezeichnung	Anerkannte Versicherungsfälle	davon tödlich
Insgesamt	166.023	286
Arbeitsunfälle im engeren Sinn	95.407	138
Wegunfälle	13.617	54
Berufskrankheiten	5.501	93
Schüler(Studenten)unfälle	51.498	1

4.3 Rentenstände und Rentenhöhe (Tab. 4.07 bis 4.12)

Im Dezember 2023 wurden 86.746 Renten ausbezahlt. Davon entfielen 74.990 bzw. 86,4 % auf Versehrtenrenten und 11.756 bzw. 13,6 % auf Hinterbliebenenrenten.

Rentenstand im Dezember 2023

Bezeichnung	Zahl der Renten
Alle Renten	86.746
Versehrtenrenten	74.990
davon	
Teilrenten bis 49 %	67.144
Teilrenten 50 - 99 %	5.794
Vollrenten 100 %	2.052
Witwenrenten	9.793
Witwerrenten	321
Waisenrenten	1.640
Eltern(Geschwister)renten	2

Die Höhe der Versehrtenrenten richtet sich nach der Höhe der Bemessungsgrundlage und dem Grad der Erwerbsminderung.

Die durchschnittlichen Versehrtenrenten betragen im Dezember 2023 502 Euro, was vor allem auf die hohe Zahl an Teilrenten zurückzuführen ist.

**Durchschnittliche Höhe der Versehrtenrenten
Dezember 2023**

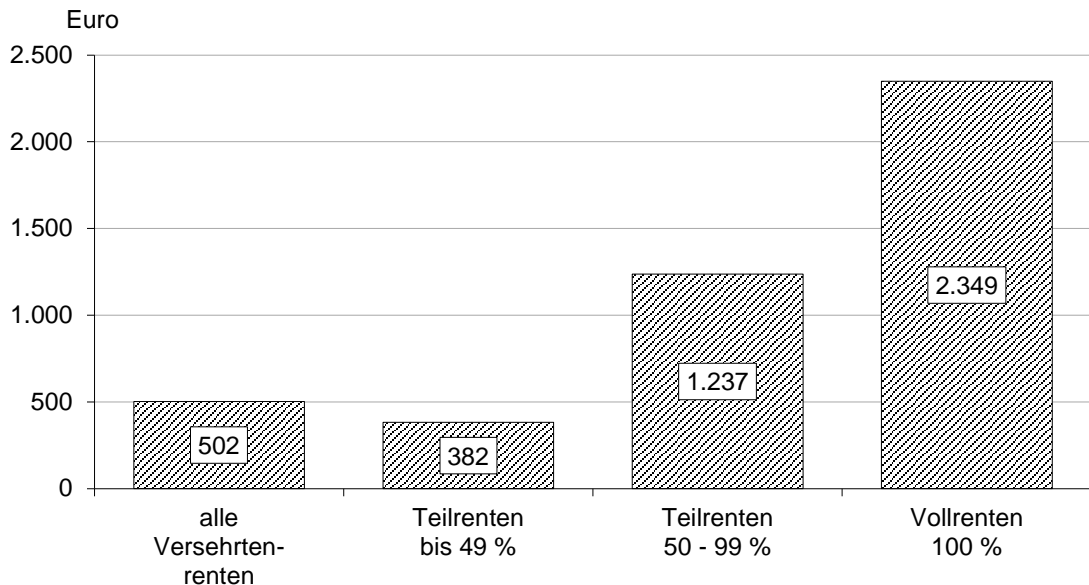

4.4 Rentennewuzugänge (Tab. 4.13)

Im Jahre 2023 wurden 7.926 Versehrtenrenten zuerkannt. Diese Neuzuerkennungen verteilen sich nach Altersgruppen wie folgt:

**Verteilung der neuuzerkannten Versehrtenrenten
nach Altersgruppen 2023**

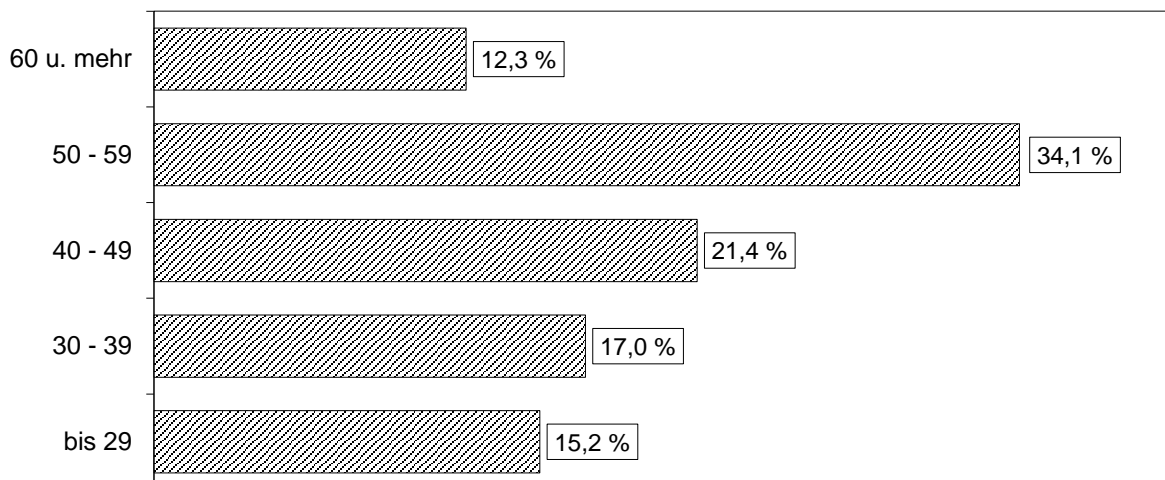

Die Entwicklung des Standes der unmittelbar versicherten Personen
in der Unfallversicherung nach Versicherungsträgern
Jahresdurchschnitte 2016 - 2023

4.01

Bezeichnung		2016	2017	2018	2019	2020	2021	2022	2023
I n s g e s a m t		6.337.382	6.426.127	6.511.418	6.572.456	6.515.064	6.620.136	6.739.667	6.808.906
D a v o n	Unselbständige	3.471.759	3.542.365	3.627.858	3.687.589	3.633.019	3.710.303	3.822.625	3.867.102
	Selbständige	1.450.426	1.455.764	1.453.933	1.462.227	1.459.424	1.471.587	1.480.712	1.487.480
	Schüler und Studenten	1.415.197	1.427.998	1.429.627	1.422.640	1.422.621	1.438.246	1.436.330	1.454.324
Allgemeine Unfallversicherungsanstalt		4.927.700	5.012.593	5.101.870	5.154.182	4.501.470	4.594.721	4.690.397	4.738.575
BVAEB - Eisenbahn Bergbau		64.720	66.453	67.970	69.907	87.026	72.576	76.954	79.049
BVAEB - öffentlich Bedienstete		420.093	429.014	437.348	447.308	467.144	481.252	491.604	503.802
SVS - gewerbliche Wirtschaft		-	-	-	-	562.188	583.028	596.341	606.992
SVS - Landwirtschaft		924.869	918.067	904.230	901.059	897.236	888.559	884.371	880.488

Anerkannte Versicherungsfälle
nach Versicherungsträgern und Versichertenkategorien
im Jahre 2023

4.02

Versicherungsträger Versichertenkategorie	Anerkannte Versicherungsfälle		d a v o n					
			Arbeitsunfälle		Wegunfälle		Berufskrankheiten	
	Zahl	davon tödlich	Zahl	davon tödlich	Zahl	davon tödlich	Zahl	davon tödlich
Alle Unfallversicherungsträger	166.023	286	145.355	138	15.162	55	5.506	93
I Unselbständig Erwerbstätige	106.733	201	88.299	72	13.083	53	5.351	76
II Selbständig Erwerbstätige	4.010	74	3.764	62	127	1	119	11
IIIa Schüler und Studenten	51.498	1	49.948	-	1.545	1	5	-
IIIb Sonstige geschützte Personen	3.782	10	3.344	4	407	-	31	6
Allgemeine Unfallversicherungsanstalt	145.748	200	129.866	70	13.062	49	2.820	81
I Unselbständig Erwerbstätige	90.476	189	76.581	66	11.111	48	2.784	75
IIIa Schüler und Studenten	51.498	1	49.948	-	1.545	1	5	-
IIIb Sonstige geschützte Personen	3.774	10	3.337	4	406	-	31	6
BVAEB - Eisenbahn Bergbau	2.991	3	2.659	1	309	1	23	1
I Unselbständig Erwerbstätige	2.991	3	2.659	1	309	1	23	1
BVAEB - öffentlich Bedienstete	13.269	9	9.061	5	1.664	4	2.544	-
I Unselbständig Erwerbstätige	13.266	9	9.059	5	1.663	4	2.544	-
IIIb Sonstige geschützte Personen	3	-	2	-	1	-	-	-
SVS - gewerbliche Wirtschaft	1.617	11	1.459	7	116	1	42	3
II Selbständig Erwerbstätige	1.617	11	1.459	7	116	1	42	3
SVS - Landwirtschaft	2.398	63	2.310	55	11	-	77	8
II Selbständig Erwerbstätige	2.393	63	2.305	55	11	-	77	8
IIIb Sonstige geschützte Personen	5	-	5	-	-	-	-	-

Die Entwicklung der anerkannten Arbeits- und Wegunfälle ¹⁾
nach Altersgruppen

2015 - 2023

4.03

Altersgruppe (Jahre)	Bezeichnung	2015	2016	2017	2018	2019	2020	2021	2022	2023
Insgesamt	Arbeitsunfälle davon tödlich	117.350 194	119.169 166	121.761 149	124.491 177	121.260 158	93.006 144	103.957 159	106.572 166	109.024 192
Bis 19	Arbeitsunfälle davon tödlich	11.059 5	12.049 9	11.734 7	11.552 4	11.244 5	8.422 2	9.456 6	9.640 4	10.080 6
20 - 29	Arbeitsunfälle davon tödlich	29.687 32	29.856 22	30.563 22	31.272 22	30.074 18	23.048 14	26.067 21	26.483 25	26.000 28
30 - 39	Arbeitsunfälle davon tödlich	24.201 23	24.576 24	25.310 23	26.244 24	25.919 33	19.923 17	22.384 28	23.315 30	23.801 32
40 - 49	Arbeitsunfälle davon tödlich	25.719 48	25.813 32	25.724 32	25.534 37	24.329 36	18.598 35	20.343 37	20.940 43	21.628 35
50 - 59	Arbeitsunfälle davon tödlich	23.024 49	23.479 40	24.671 43	25.698 51	25.563 35	19.831 48	22.115 45	22.350 37	23.036 49
60 - 69	Arbeitsunfälle davon tödlich	2.944 20	2.752 24	3.084 11	3.505 25	3.484 22	2.694 16	3.134 10	3.326 18	3.883 31
70 und mehr	Arbeitsunfälle davon tödlich	716 17	644 15	675 11	686 14	647 9	490 12	458 12	518 9	596 11

1) Ohne Berufskrankheiten und Unfälle von Schülern und Studenten.

Anerkannte Unfälle von Schülern und Studenten
nach Tätigkeiten, Alter und nach dem Geschlecht
im Jahre 2023

4.04

Tätigkeit des Versicherten zur Zeit des Unfalles	Geschl.	Anerkannte Arbeitsunfälle		Altersgruppe				
		Insgesamt	davon tödlich	unter 10	10 - 14	15 - 19	20 - 24	25 und mehr
Alle Tätigkeiten	M+F	51.493	1	13.827	28.911	8.191	397	167
	M	29.577	1	8.240	16.669	4.492	118	58
	F	21.916	-	5.587	12.242	3.699	279	109
davon tödlich	M+F	1	-	-	1	-	-	-
Tätigkeiten sportlicher Art	M	15.326	-	2.426	9.712	3.123	51	14
	F	12.611	-	1.934	8.092	2.487	72	26
Tätigkeiten beim Unterricht	M	4.480	-	2.015	1.839	585	30	11
	F	3.047	-	1.247	1.246	453	67	34
Tätigkeiten außerhalb des Unterrichtes	M	7.711	-	3.220	4.029	457	5	-
	F	4.391	-	1.969	2.056	355	9	2
Tätigkeiten bei außer- schulischen Veranstaltungen	M	1.268	-	391	682	164	14	17
	F	1.114	-	300	520	174	93	27
Wegunfälle gemäß § 175 Abs. 2 ASVG	M	792	1	188	407	163	18	16
	F	753	-	137	328	230	38	20

Die Entwicklung der anerkannten Unfälle
von Schülern und Studenten nach Tätigkeiten

2020 - 2023

4.05

Tätigkeit des Versicherten zur Zeit des Unfalles	Geschl.	2020	2021	2022	2023
Alle Tätigkeiten	M + F	23.351	29.215	45.472	51.493
	M	13.127	17.169	26.056	29.577
	F	10.224	12.046	19.416	21.916
Davon tödlich	M + F	-	-	-	1
Tätigkeiten sportlicher Art	M + F	12.540	12.885	24.187	27.937
	M	6.669	7.239	13.140	15.326
	F	5.871	5.646	11.047	12.611
Tätigkeiten beim Unterricht	M + F	3.576	5.312	6.870	7.527
	M	2.109	3.199	4.147	4.480
	F	1.467	2.113	2.723	3.047
Tätigkeiten außerhalb des Unterrichtes	M + F	5.478	8.281	10.748	12.102
	M	3.473	5.233	6.853	7.711
	F	2.005	3.048	3.895	4.391
Tätigkeiten bei außer- schulischen Veranstaltungen	M + F	847	1.537	2.215	2.382
	M	428	872	1.150	1.268
	F	419	665	1.065	1.114
Wegunfälle gemäß § 175 Abs. 2 ASVG	M + F	910	1.200	1.452	1.545
	M	448	626	766	792
	F	462	574	686	753

Gliederung der Unfälle von Schülern und Studenten
nach der Art der Schule (Lehranstalt)
2016 - 2023

4.06

Bezeichnung	2016	2017	2018	2019	2020	2021	2022	2023
Schüler(Studenten)unfälle insgesamt	55.032	54.510	53.783	54.589	23.351	29.215	45.472	51.493
davon tödlich	1	2	1	4	-	-	-	1
Volksschulen (inkl. Vorschulklassen)	13.535	13.979	14.008	14.261	6.669	9.710	12.422	14.596
Neue Mittelschule (ehem. Hauptschulen)	17.919	17.450	16.846	16.785	6.645	7.490	13.419	15.086
Allgemeinbildende höhere Schulen (inkl. Uni, Hochschulen, Fachhochschulen)	12.710	12.290	12.339	12.423	5.117	5.772	10.206	11.197
Kaufmännische mittlere und höhere Schulen	1.136	1.100	1.159	1.104	420	449	876	980
Technische mittlere und höhere Schulen	2.087	2.112	2.116	2.135	854	1.012	1.723	1.875
Polytechnische Schulen	820	738	769	767	268	290	482	550
Sonderschulen	852	866	823	864	437	568	682	874
Sonstige Schulen (inkl. Kindergärten)	5.973	5.975	5.723	6.250	2.941	3.924	5.662	6.335

Die Entwicklung des Rentenstandes nach Versicherungsträgern
in der Unfallversicherung

Dezember 2019 - Dezember 2023

4.07

Rentenart	Dezember	Unfallversicherung			Allgemeine Unfall-VA		BVAEB - Eisenbahn Bergbau		BVAEB - öffentlich Bedienstete		SVS - gewerbliche Wirtschaft		SVS - Landwirtschaft	
		M + F	Männer	Frauen	Männer	Frauen	Männer	Frauen	Männer	Frauen	Männer	Frauen	Männer	Frauen
Alle Renten	2019	93.330	66.123	27.207	50.498	18.399	2.107	486	3.152	1.298	-	-	10.366	7.024
	2020	91.448	64.899	26.549	45.897	16.638	2.319	542	3.103	1.290	3.709	1.414	9.871	6.665
	2021	89.815	63.858	25.957	45.393	16.439	2.261	525	3.056	1.258	3.772	1.401	9.376	6.334
	2022	88.081	62.790	25.291	44.921	16.179	2.197	509	3.031	1.256	3.772	1.393	8.869	5.954
	2023	86.746	61.861	24.885	44.511	15.998	2.153	501	3.021	1.293	3.747	1.404	8.429	5.689
Versehrtenrenten	2019	80.229	64.815	15.414	49.561	9.607	2.089	87	3.118	901	-	-	10.047	4.819
	2020	78.710	63.647	15.063	45.085	8.788	2.299	96	3.070	906	3.622	757	9.571	4.516
	2021	77.411	62.651	14.760	44.621	8.768	2.240	94	3.016	893	3.693	762	9.081	4.243
	2022	76.042	61.621	14.421	44.168	8.725	2.176	90	2.993	904	3.701	776	8.583	3.926
	2023	74.990	60.726	14.264	43.775	8.737	2.133	94	2.983	950	3.682	798	8.153	3.685
Witwen- (Witwer)renten ¹⁾	2019	11.193	359	10.834	213	8.049	2	385	11	370	-	-	133	2.030
	2020	10.915	348	10.567	196	7.233	2	428	12	360	13	569	125	1.977
	2021	10.656	341	10.315	190	7.077	2	416	12	343	12	552	125	1.927
	2022	10.361	331	10.030	183	6.889	2	405	12	330	13	532	121	1.874
	2023	10.116	322	9.794	180	6.706	2	394	12	324	13	528	115	1.842
Waisenrenten	2019	1.908	949	959	724	743	16	14	23	27	-	-	186	175
	2020	1.823	904	919	616	617	18	18	21	24	74	88	175	172
	2021	1.748	866	882	582	594	19	15	28	22	67	87	170	164
	2022	1.678	838	840	570	565	19	14	26	22	58	85	165	154
	2023	1.640	813	827	556	555	18	13	26	19	52	78	161	162

1) Einschließlich Eltern- und Geschwisterrenten.

Die Entwicklung des Rentenstandes in der Unfallversicherung

Dezember 2019 - Dezember 2023

4.08

Bezeichnung	Geschl.	2019		2020		2021		2022		2023	
		Zahl	%	Zahl	%	Zahl	%	Zahl	%	Zahl	%
Unfallversicherung	M + F	93.330	100,00	91.448	100,00	89.815	100,00	88.081	100,00	86.746	100,00
	M	66.123	70,85	64.899	70,97	63.858	71,10	62.790	71,29	61.861	71,31
	F	27.207	29,15	26.549	29,03	25.957	28,90	25.291	28,71	24.885	28,69
Alle Versehrtenrenten	M + F	80.229	100,00	78.710	100,00	77.411	100,00	76.042	100,00	74.990	100,00
	M	64.815	80,79	63.647	80,86	62.651	80,93	61.621	81,04	60.726	80,98
	F	15.414	19,21	15.063	19,14	14.760	19,07	14.421	18,96	14.264	19,02
Teilrenten bis 49 %	M + F	71.621	89,27	70.297	89,31	69.204	89,40	68.015	89,44	67.144	89,54
Teilrenten 50 - 99 %	M + F	6.370	7,94	6.228	7,91	6.065	7,83	5.930	7,80	5.794	7,73
Vollrenten 100 %	M + F	2.238	2,79	2.185	2,78	2.142	2,77	2.097	2,76	2.052	2,74
Alle Hinterbliebenenrenten	M + F	13.101	100,00	12.738	100,00	12.404	100,00	12.039	100,00	11.756	100,00
	M	1.308	9,98	1.252	9,83	1.207	9,73	1.169	9,71	1.135	9,65
	F	11.793	90,02	11.486	90,17	11.197	90,27	10.870	90,29	10.621	90,35
Witwen(Witwer)renten ¹⁾	M + F	11.193	100,00	10.915	100,00	10.656	100,00	10.361	100,00	10.116	100,00
	M	359	3,21	348	3,19	341	3,20	331	3,19	322	3,18
	F	10.834	96,79	10.567	96,81	10.315	96,80	10.030	96,81	9.794	96,82
Waisenrenten	M + F	1.908	100,00	1.823	100,00	1.748	100,00	1.678	100,00	1.640	100,00
	M	949	49,74	904	49,59	866	49,54	838	49,94	813	49,57
	F	959	50,26	919	50,41	882	50,46	840	50,06	827	50,43

1) Einschließlich Eltern- und Geschwisterrenten.

Die Höhe der Durchschnittsrenten in der Unfallversicherung
im Verlauf des Jahres 2023

4.09

Versicherungs- träger	Rentenart	Betrag in Euro			
		März	Juni	September	Dezember
Alle Träger der Unfall- versicherung	Renten insgesamt	541	542	543	544
	Alle Versehrtenrenten	500	500	501	502
	davon Teilrenten bis 49 %	379	381	381	382
	davon Teilrenten 50 - 99 %	1.230	1.234	1.233	1.237
	davon Vollrenten 100 %	2.348	2.347	2.352	2.349
	Witwen(Witwer)renten	851	853	855	855
	Waisenrenten	521	518	516	518
	Eltern(Geschwister)renten	538	538	393	393
Allgemeine Unfall- versicherungs- anstalt	Renten insgesamt	592	593	593	593
	Alle Versehrtenrenten	544	545	545	545
	davon Teilrenten bis 49 %	414	415	415	416
	davon Teilrenten 50 - 99 %	1.313	1.319	1.316	1.319
	davon Vollrenten 100 %	2.454	2.454	2.455	2.449
	Witwen(Witwer)renten	958	960	961	964
	Waisenrenten	576	572	572	574
	Eltern(Geschwister)renten	538	538	393	393
BVAEB - Eisenbahn Bergbau	Renten insgesamt	657	657	659	659
	Alle Versehrtenrenten	605	605	607	608
	davon Teilrenten bis 49 %	442	442	443	443
	davon Teilrenten 50 - 99 %	1.394	1.395	1.411	1.420
	davon Vollrenten 100 %	2.572	2.572	2.617	2.617
	Witwen(Witwer)renten	943	946	947	948
	Waisenrenten	709	706	699	699
BVAEB - öffentlich Bedienstete	Renten insgesamt	656	656	656	655
	Alle Versehrtenrenten	612	611	612	611
	davon Teilrenten bis 49 %	512	513	513	513
	davon Teilrenten 50 - 99 %	1.684	1.680	1.674	1.686
	davon Vollrenten 100 %	3.234	3.151	3.189	3.167
	Witwen(Witwer)renten	1.141	1.150	1.150	1.150
	Waisenrenten	770	749	755	761
SVS - gewerbliche Wirtschaft	Renten insgesamt	422	424	425	425
	Alle Versehrtenrenten	407	408	409	409
	davon Teilrenten bis 49 %	291	293	292	292
	davon Teilrenten 50 - 99 %	1.016	1.013	1.024	1.026
	davon Vollrenten 100 %	1.820	1.822	1.829	1.830
	Witwen(Witwer)renten	563	565	566	567
	Waisenrenten	370	370	373	367
SVS - Landwirtschaft	Renten insgesamt	317	317	317	318
	Alle Versehrtenrenten	289	289	289	290
	davon Teilrenten bis 49 %	208	209	209	210
	davon Teilrenten 50 - 99 %	861	862	858	860
	davon Vollrenten 100 %	1.639	1.634	1.642	1.659
	Witwen(Witwer)renten	487	486	486	485
	Waisenrenten	336	337	338	336

Stand der Versehrtenrenten
nach Altersgruppen und

Berichtsmonat:

Betragsangaben in Euro

Altersgruppe (Jahre)	Geschlecht	Monatliche Bruttoleistung		Versehrtenrenten		
		Insgesamt	pro Rente	Zahl	Betrag	Durch- schnitt
Insgesamt	M + F	37.652.332,45	502	74.990	34.238.779,08	457
	M	32.822.147,78	540	60.726	29.745.995,27	490
	F	4.830.184,67	339	14.264	4.492.783,81	315
Bis 14	M + F	-	-	-	-	-
	M	-	-	-	-	-
	F	-	-	-	-	-
15 - 19	M + F	21.169,84	275	77	20.060,53	261
	M	17.439,81	286	61	16.619,81	272
	F	3.730,03	233	16	3.440,72	215
20 - 29	M + F	524.285,56	522	1.004	466.814,60	465
	M	449.380,87	540	832	400.276,01	481
	F	74.904,69	435	172	66.538,59	387
30 - 39	M + F	1.766.837,31	543	3.256	1.574.830,85	484
	M	1.532.775,20	553	2.774	1.369.263,08	494
	F	234.062,11	486	482	205.567,77	426
40 - 49	M + F	3.940.109,71	538	7.320	3.560.646,62	486
	M	3.488.230,09	559	6.238	3.152.899,83	505
	F	451.879,62	418	1.082	407.746,79	377
50 - 59	M + F	9.265.327,19	532	17.404	8.418.641,84	484
	M	8.145.763,88	561	14.514	7.376.500,51	508
	F	1.119.563,31	387	2.890	1.042.141,33	361
60 - 69	M + F	10.710.859,36	541	19.800	9.736.637,93	492
	M	9.380.071,60	573	16.383	8.492.296,41	518
	F	1.330.787,76	389	3.417	1.244.341,52	364
70 und mehr	M + F	11.423.743,48	437	26.129	10.461.146,71	400
	M	9.808.486,33	492	19.924	8.938.139,62	449
	F	1.615.257,15	260	6.205	1.523.007,09	245

und Zahl der Zuschüsse
nach dem Geschlecht

Dezember 2023

4.10

Zusatzrenten für Schwerversehrte			Kinderzuschüsse		
Zahl	Betrag	Durchschnitt	Zahl	Betrag	Durchschnitt
8.045	3.322.398,21	413	1.262	91.155,16	72
6.968	2.992.600,92	429	1.150	83.551,59	73
1.077	329.797,29	306	112	7.603,57	68
-	-	-	-	-	-
-	-	-	-	-	-
-	-	-	-	-	-
5	1.109,31	222	-	-	-
3	820,00	273	-	-	-
2	289,31	145	-	-	-
129	56.483,66	438	13	987,30	76
108	48.270,18	447	11	834,68	76
21	8.213,48	391	2	152,62	76
375	176.460,49	471	213	15.545,97	73
311	150.306,06	483	178	13.206,06	74
64	26.154,43	409	35	2.339,91	67
741	345.154,71	466	479	34.308,38	72
639	304.559,91	477	429	30.770,35	72
102	40.594,80	398	50	3.538,03	71
1.847	817.198,22	442	407	29.487,13	72
1.622	741.080,85	457	387	28.182,52	73
225	76.117,37	338	20	1.304,61	65
2.225	965.231,56	434	123	8.989,87	73
1.977	878.960,41	445	120	8.814,78	73
248	86.271,15	348	3	175,09	58
2.723	960.760,26	353	27	1.836,51	68
2.308	868.603,51	376	25	1.743,20	70
415	92.156,75	222	2	93,31	47

Renten in der Unfallversicherung
nach Versichertenkategorien

Berichtsmonat: Dezember 2023

Betragsangaben in Euro

4.11

Versichertenkategorie	Bezeichnung	Alle Renten	Versehrten- renten	Witwen- (Witwer-) renten	Waisen- renten	Eltern- (Geschwister-) renten
Alle Kategorien	Zahl der Renten	86.746	74.990	10.114	1.640	2
	Monatliche Bruttoleistung	47.153.845,39	37.652.332,45	8.650.898,34	849.829,26	785,34
	Durchschnitt	544	502	855	518	393
Unselbständige	Zahl der Renten	64.345	56.050	7.141	1.152	2
	Monatliche Bruttoleistung	38.351.866,03	30.767.844,93	6.907.332,13	675.903,63	785,34
	Durchschnitt	596	549	967	587	393
Selbständige	Zahl der Renten	19.211	16.266	2.493	452	-
	Monatliche Bruttoleistung	6.649.584,20	5.239.137,52	1.254.430,83	156.015,85	-
	Durchschnitt	346	322	503	345	-
Schüler und Studenten	Zahl der Renten	183	180	1	2	-
	Monatliche Bruttoleistung	164.121,82	163.057,28	413,56	650,98	-
	Durchschnitt	897	906	414	325	-
Sonstige geschützte Personen	Zahl der Renten	3.007	2.494	479	34	-
	Monatliche Bruttoleistung	1.988.273,34	1.482.292,72	488.721,82	17.258,80	-
	Durchschnitt	661	594	1.020	508	-

Rentenstände und Rentenbewegung in der Unfallversicherung im Jahre 2023

Betragsangaben in Euro

4.12

Rentenart	Geschl.	Stand im Dezember des Vorjahres			Zugänge *) im Berichtsjahr		Abgänge *) im Berichtsjahr			Stand im Dezember des Berichtsjahres		
		Zahl der Renten	Monatliche Bruttoleistung	Durchschnitt	Neuzuerkennungen	Sonstige	Tod	1)	Sonstige	Zahl der Renten	Monatliche Bruttoleistung	Durchschnitt
Alle Renten	M + F	88.081	44.965.855,38	511	8.239	-	2.358	-	7.216	86.746	47.153.845,39	544
	M	62.790	31.882.267,14	508	5.831	-	1.624	-	5.136	61.861	33.426.532,44	540
	F	25.291	13.083.588,24	517	2.408	-	734	-	2.080	24.885	13.727.312,95	552
Versehrtenrenten	M + F	76.042	35.829.780,81	471	7.926	-	1.983	-	6.995	74.990	37.652.332,45	502
	M	61.621	31.297.482,00	508	5.764	-	1.596	-	5.063	60.726	32.822.147,78	540
	F	14.421	4.532.298,81	314	2.162	-	387	-	1.932	14.264	4.830.184,67	339
Witwen- (Witwer)renten	M + F	10.357	8.313.775,20	803	183	-	357	-	69	10.114	8.650.898,34	855
	M	330	171.099,95	518	8	-	16	-	1	321	179.510,46	559
	F	10.027	8.142.675,25	812	175	-	341	-	68	9.793	8.471.387,88	865
Waisenrenten	M + F	1.678	820.264,26	489	130	-	18	-	150	1.640	849.829,26	518
	M	838	413.261,06	493	59	-	12	-	72	813	424.425,47	522
	F	840	407.003,20	485	71	-	6	-	78	827	425.403,79	514
Eltern- und Geschwisterrenten	M + F	4	2.035,11	509	-	-	-	-	2	2	785,34	393
	M	1	424,13	424	-	-	-	-	-	1	448,73	449
	F	3	1.610,98	537	-	-	-	-	2	1	336,61	337

- 1) Versehrtenrenten: Zunahme der Erwerbsfähigkeit;
Witwen(Witwer)renten: Wiederverheiratung;
Waisenrenten: Vollendung des 18. Lebensjahres,
Wegfall der Voraussetzungen für die Weitergewährung;
Eltern- und
Geschwisterrenten: Wegfall der Bedürftigkeit bzw.
Vollendung des 18. Lebensjahres,
Wegfall der Voraussetzungen für die Weitergewährung.

*) 2023: Aufteilung der Zu- bzw. Abgänge nicht möglich.

Neuzugänge an Versehrtenrenten nach Altersgruppen
im Jahre 2023

4.13

Altersgruppe (Jahre)	Neuzugänge an Versehrtenrenten											
	Insgesamt	mit einer Minderung der Erwerbsfähigkeit in Prozenten										
		- 19	20 - 24	25 - 29	30 - 39	40 - 49	50 - 59	60 - 69	70 - 79	80 - 89	90 - 99	100
Insgesamt	7.926	19	6.717	282	300	109	38	31	15	13	3	399
Bis 14	-	-	-	-	-	-	-	-	-	-	-	-
15 - 19	193	-	169	7	7	1	1	-	-	1	-	7
20 - 29	1.008	-	896	29	26	10	2	4	1	-	1	39
30 - 39	1.349	1	1.194	34	37	14	5	1	3	3	-	57
40 - 49	1.699	7	1.451	59	52	19	7	5	1	2	2	94
50 - 54	1.197	-	1.015	48	44	24	4	6	2	1	-	53
55 - 59	1.502	7	1.253	65	74	18	7	9	4	2	-	63
60 - 64	740	1	597	31	47	14	8	2	3	2	-	35
65 - 69	125	3	90	5	6	4	1	2	-	1	-	13
70 und mehr	113	-	52	4	7	5	3	2	1	1	-	38

Kapitel 5

Gebbarungsergebnisse

5.0 Vorbemerkungen

Die *Erfolgsrechnungen* der Sozialversicherungsträger sind Aufwands- und Ertragsrechnungen, in denen sämtliche Erträge und sämtliche Aufwendungen eines Kalenderjahres ausgewiesen werden. Sie geben Auskunft über die Art, die Höhe und die Quelle der Aufwendungen und Erträge.

Das Rechnungswesen der Sozialversicherungsträger ist durch die doppelte Buchhaltung mit dem Rechnungswesen von privatwirtschaftlichen Unternehmen vergleichbar.

Für das Rechnungswesen der einzelnen Sozialversicherungsträger gibt es einheitliche Kriterien. Grundlage sind die vom Bundesminister für Soziales, Gesundheit, Pflege und Konsumentenschutz nach Anhörung des Dachverbandes herauszugebenden *Weisungen für die Rechnungslegung und Rechnungsführung* der Sozialversicherungsträger und des Dachverbandes.

Das für die gesamte Sozialversicherung ausgewiesene *Gebarungsvolumen* ist die Summe der Erfolgsrechnungen aller Sozialversicherungsträger und beinhaltet auch die Transferzahlungen innerhalb der Sozialversicherung. Beispiele für solche Transferzahlungen sind die Beiträge zur Krankenversicherung der Pensionisten sowie Ersätze für Leistungsaufwendungen. Die entsprechenden Zahlungen scheinen bei den Pensionsversicherungsträgern bzw. bei den Unfallversicherungsträgern als Aufwendungen und bei den Krankenversicherungsträgern als Erträge auf.

5.1 Gebarungsergebnisse der Sozialversicherungsträger

(Tab. 5.01 - 5.26)

Das endgültige Gebarungsergebnis 2023 der Sozialversicherungsträger ergab Gesamteinnahmen in der Höhe von 83.509 Millionen Euro, denen Gesamtausgaben in der Höhe von 84.150 Millionen Euro gegenüberstanden. Die folgende Tabelle informiert über das Gebarungsergebnis des Jahres 2023 nach Versicherungsbereichen:

**Gebarung der Sozialversicherung
im Jahre 2023**

Versicherungsbereich	Einnahmen in Millionen Euro	Ausgaben	
		in Millionen Euro	in % der Einnahmen
Sozialversicherung insgesamt	83.509	84.150	100,8
Krankenversicherung	24.396	25.045	102,7
Pensionsversicherung	57.231	57.235	100,0
Unfallversicherung	1.882	1.870	99,3

Die Mittel der Sozialversicherung werden in erster Linie durch Beiträge für Versicherte aufgebracht. Im Jahre 2023 betragen die Beiträge für Versicherte 66.648 Millionen Euro.

Soweit die Beiträge für Versicherte in der Pensionsversicherung nicht zur vollen Deckung der Ausgaben ausreichen, besteht eine Ausfallhaftung des Bundes. Dieser vom Bund zu leistende Beitrag zur Finanzierung der Sozialversicherung betrug im Jahre 2023 11.073 Millionen Euro.

Weitere Mittel fließen den Sozialversicherungsträgern auch aus Kostenbeteiligungen der Versicherten, aus Leistungersatzes wie z.B. Ersätze für Ausgleichszulagen etc. zu. Diese Einnahmen betragen im Jahre 2023 5.788 Millionen Euro.

Einnahmen in der Sozialversicherung 2023
Gesamteinnahmen: 83.509 Mio.€ = 100 %

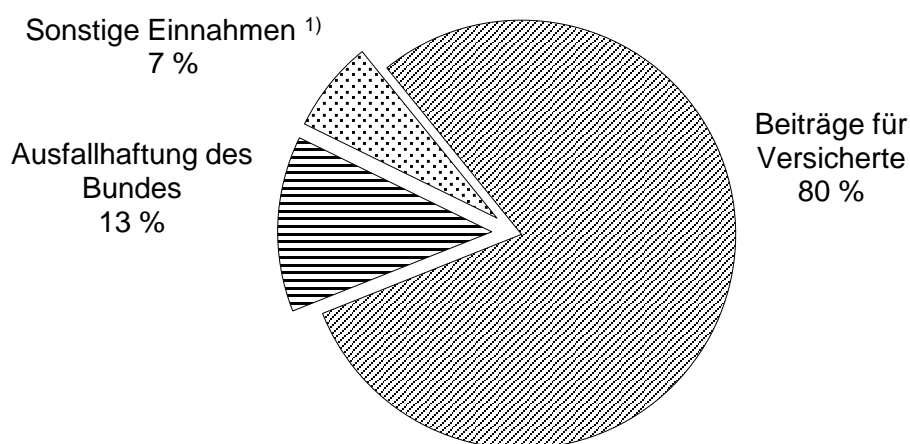

¹⁾ Ersätze für Ausgleichszulagen, sonstige Leistungersatzes, Rezeptgebühren und andere Kostenbeteiligungen.

G e b a r u n g der österreichischen Sozialversicherung

1999 - 2023

Angaben in Euro

5.01

Jahr	Gesamt- einnahmen	Gesamt- ausgaben	Saldo	Von den Gesamtausgaben sind	
				Geld-	Sach-
				leistungen	
1999	31.859.736.270,00	32.114.382.681,00	- 254.646.411,00	20.752.113.690,00	10.028.951.476,00
2000	33.253.896.645,00	33.529.543.324,00	- 275.646.679,00	21.644.840.229,00	10.417.616.549,00
2001	34.688.372.109,00	34.728.653.460,00	- 40.281.351,00	22.446.654.611,00	10.901.092.070,00
2002	35.768.531.047,00	35.846.829.282,00	- 78.298.235,00	23.120.754.521,00	11.287.120.821,00
2003	36.802.421.144,00	36.901.017.891,00	- 98.596.747,00	23.810.244.786,00	11.571.491.988,00
2004	37.848.844.713,00	38.011.315.492,00	- 162.470.779,00	24.348.113.954,00	12.134.472.931,00
2005	39.374.257.256,00	39.440.946.185,00	- 66.688.929,00	25.138.758.816,00	12.555.165.795,00
2006	40.960.512.988,00	41.017.314.934,00	- 56.801.946,00	26.285.426.737,00	13.097.938.933,00
2007	42.791.263.537,00	43.105.024.634,00	- 313.761.097,00	27.468.142.140,00	13.869.649.839,00
2008	45.283.006.730,00	45.329.795.884,00	- 46.789.154,00	28.934.723.128,00	14.575.895.061,00
2009	47.444.678.852,00	47.270.515.058,00	+ 174.163.794,00	30.415.234.222,00	15.025.144.621,00
2010	49.085.890.532,00	48.700.166.718,00	+ 385.723.814,00	31.686.052.445,00	15.214.296.751,00
2011	50.501.365.409,35	50.176.438.366,80	+ 324.927.042,55	32.691.756.173,58	15.666.196.845,84
2012	52.579.151.586,53	52.366.161.350,55	+ 212.990.235,98	34.188.750.257,96	16.255.445.886,76
2013	54.594.055.780,99	54.352.370.574,09	+ 241.685.206,90	35.595.601.276,09	16.723.772.574,68
2014	56.453.408.891,33	56.382.065.904,37	+ 71.342.986,96	36.946.268.297,75	17.357.699.891,51
2015	58.246.843.674,13	58.259.050.446,70	- 12.206.772,57	37.885.682.307,91	18.082.937.191,34
2016	60.228.577.856,31	60.117.216.400,07	+ 111.361.456,24	38.817.292.997,30	18.661.494.038,92
2017	61.725.809.828,97	61.640.407.073,73	+ 85.402.755,24	39.755.480.037,58	19.380.227.784,95
2018	64.193.822.760,86	63.933.570.467,39	+ 260.252.293,47	41.227.658.174,83	20.208.686.878,28
2019	66.700.003.903,12	66.808.033.700,88	- 108.029.797,76	43.097.457.616,30	21.164.664.714,73
2020	69.303.969.641,24	69.357.518.866,09	- 53.549.224,85	45.426.360.264,85	21.420.339.610,67
2021	72.764.676.059,97	72.831.974.656,84	- 67.298.596,87	47.550.560.097,54	22.766.305.836,38
2022	77.192.419.948,75	77.519.213.059,85	- 326.793.111,10	49.950.713.949,54	24.396.580.680,07
2023	83.508.480.063,63	84.149.546.668,76	- 641.066.605,13	54.264.478.314,18	26.395.735.549,54

Gebarungsübersicht 2023
Sozialversicherung insgesamt

5.02

Versicherungsbereich (Versicherungsträger)	Einnahmen	Ausgaben	Saldo	Ausgaben in % der Einnahmen
	in Euro			
Sozialversicherung insgesamt	83.508.480.063,63	84.149.546.668,76	- 641.066.605,13	100,8
Krankenversicherung	24.395.537.778,33	25.044.873.232,81	- 649.335.454,48	102,7
Österreichische Gesundheitskasse	18.673.812.338,82	19.073.329.479,58	- 399.517.140,76	102,1
VA öffentlich Bediensteter, Eisenbahnen und Bergbau	3.350.709.869,44	3.554.206.174,74	- 203.496.305,30	106,1
Sozialversicherungsanstalt der Selbständigen	2.371.015.570,07	2.417.337.578,49	- 46.322.008,42	102,0
Pensionsversicherung	57.230.244.261,33	57.234.625.956,54	- 4.381.695,21	100,0
<i>Pensionsversicherung der Unselbständigen</i>	<i>48.909.803.438,31</i>	<i>48.913.303.438,31</i>	<i>- 3.500.000,00</i>	<i>100,0</i>
Pensionsversicherungsanstalt	47.888.988.743,35	47.892.488.743,35	- 3.500.000,00	100,0
VA öffentlich Bediensteter, Eisenbahnen und Bergbau	1.020.814.694,96	1.020.814.694,96	-	100,0
Sozialversicherungsanstalt der Selbständigen	8.320.440.823,02	8.321.322.518,23	- 881.695,21	100,0
Unfallversicherung	1.882.698.023,97	1.870.047.479,41	+ 12.650.544,56	99,3
Allgemeine Unfallversicherungsanstalt	1.537.234.357,68	1.607.332.852,83	- 70.098.495,15	104,6
VA öffentlich Bediensteter, Eisenbahnen und Bergbau	132.403.522,48	106.013.717,19	+ 26.389.805,29	80,1
Sozialversicherungsanstalt der Selbständigen	213.060.143,81	156.700.909,39	+ 56.359.234,42	73,5

Die Entwicklung der Einnahmen und Ausgaben
in der österreichischen Sozialversicherung

2022 - 2023

5.03

Versicherungsbereich	Einnahmen			Ausgaben		
	2022	2023	Veränderung in %	2022	2023	Veränderung in %
	in Euro			in Euro		
Sozialversicherung insgesamt	77.192.419.948,75	83.508.480.063,63	+ 8,2	77.519.213.059,85	84.149.546.668,76	+ 8,6
Krankenversicherung	22.735.244.716,82	24.395.537.778,33	+ 7,3	23.146.185.733,07	25.044.873.232,81	+ 8,2
Österreichische Gesundheitskasse	17.414.297.238,58	18.673.812.338,82	+ 7,2	17.663.677.102,42	19.073.329.479,58	+ 8,0
VA öffentlich Bediensteter, Eisenbahnen und Bergbau	3.087.377.155,81	3.350.709.869,44	+ 8,5	3.257.578.183,53	3.554.206.174,74	+ 9,1
Sozialversicherungsanstalt der Selbständigen	2.233.570.322,43	2.371.015.570,07	+ 6,2	2.224.930.447,12	2.417.337.578,49	+ 8,6
Pensionsversicherung	52.577.279.799,54	57.230.244.261,33	+ 8,8	52.581.577.785,16	57.234.625.956,54	+ 8,8
Pensionsversicherungsanstalt	43.961.618.808,78	47.888.988.743,35	+ 8,9	43.965.118.808,78	47.892.488.743,35	+ 8,9
VA öffentlich Bediensteter, Eisenbahnen und Bergbau	948.070.917,18	1.020.814.694,96	+ 7,7	948.070.917,18	1.020.814.694,96	+ 7,7
Sozialversicherungsanstalt der Selbständigen	7.667.590.073,58	8.320.440.823,02	+ 8,5	7.668.388.059,20	8.321.322.518,23	+ 8,5
Unfallversicherung	1.879.895.432,39	1.882.698.023,97	+ 0,1	1.791.449.541,62	1.870.047.479,41	+ 4,4
Allgemeine Unfallversicherungsanstalt	1.566.892.604,86	1.537.234.357,68	- 1,9	1.547.475.720,39	1.607.332.852,83	+ 3,9
VA öffentlich Bediensteter, Eisenbahnen und Bergbau	120.536.608,54	132.403.522,48	+ 9,8	96.802.840,52	106.013.717,19	+ 9,5
Sozialversicherungsanstalt der Selbständigen	192.466.218,99	213.060.143,81	+ 10,7	147.170.980,71	156.700.909,39	+ 6,5

Aufgliederung der Einnahmen
Sozialversicherung insgesamt
2019 - 2023

Angaben in Euro

5.04

Versicherungsbereich	Jahr	Gesamt- einnahmen	d a v o n			
			Beiträge		Sonstige Beiträge ²⁾	Sonstige Einnahmen
			für Versicherte	des Bundes ¹⁾		
Sozialversicherung i n s g e s a m t	2019	66.700.003.903,12	55.135.479.655,50	6.868.613.112,81	367.107.288,01	4.328.803.846,80
	2020	69.303.969.641,24	56.045.955.174,41	8.505.513.297,38	-	4.752.501.169,45
	2021	72.764.676.059,97	58.635.116.267,97	9.005.066.194,85	-	5.124.493.597,15
	2022	77.192.419.948,75	62.024.228.429,50	9.746.607.991,90	-	5.421.583.527,35
	2023	83.508.480.063,63	66.647.538.079,38	11.072.505.772,72	-	5.788.436.211,53
Krankenversicherung der Unselbständigen	2019	18.059.377.950,36	14.885.950.634,31	-	367.107.288,01	2.806.320.028,04
	2020	18.388.509.887,92	15.235.104.323,15	-	-	3.153.405.564,77
	2021	19.279.396.377,32	15.867.326.539,57	-	-	3.412.069.837,75
	2022	20.501.674.394,39	16.796.823.605,90	-	-	3.704.850.788,49
	2023	22.024.522.208,26	18.125.297.308,80	-	-	3.899.224.899,46
Krankenversicherung der Selbständigen	2019	1.937.159.786,49	1.667.564.732,30	-	-	269.595.054,19
	2020	1.966.107.577,35	1.668.024.410,15	-	-	298.083.167,20
	2021	2.143.019.452,05	1.804.028.179,20	-	-	338.991.272,85
	2022	2.233.570.322,43	1.898.353.094,19	-	-	335.217.228,24
	2023	2.371.015.570,07	1.988.570.898,66	-	-	382.444.671,41
Pensionsversicherung der Unselbständigen	2019	38.331.932.740,84	33.470.100.237,02	3.981.132.645,01	-	880.699.858,81
	2020	40.303.096.264,15	34.258.454.352,26	5.136.755.051,21	-	907.886.860,68
	2021	42.319.174.904,09	35.564.772.817,51	5.787.774.273,74	-	966.627.812,84
	2022	44.909.689.725,96	37.689.277.339,31	6.241.973.146,60	-	978.439.240,05
	2023	48.909.803.438,31	40.777.163.940,05	7.055.319.312,10	-	1.077.320.186,16
Pensionsversicherung der Selbständigen	2019	6.675.977.248,68	3.465.367.505,30	2.887.480.467,80	-	323.129.275,58
	2020	6.953.513.194,87	3.237.603.119,16	3.368.758.246,17	-	347.151.829,54
	2021	7.257.092.028,96	3.685.361.394,43	3.217.291.921,11	-	354.438.713,42
	2022	7.667.590.073,58	3.819.030.577,44	3.504.634.845,30	-	343.924.650,84
	2023	8.320.440.823,02	3.937.638.887,87	4.017.186.460,62	-	365.615.474,53
Unfallversicherung	2019	1.695.556.176,75	1.646.496.546,57	-	-	49.059.630,18
	2020	1.692.742.716,95	1.646.768.969,69	-	-	45.973.747,26
	2021	1.765.993.297,55	1.713.627.337,26	-	-	52.365.960,29
	2022	1.879.895.432,39	1.820.743.812,66	-	-	59.151.619,73
	2023	1.882.698.023,97	1.818.867.044,00	-	-	63.830.979,97

1) Im Bereich der Pensionsversicherung Ausfallhaftung des Bundes.

2) Mittel aus den Ausgleichsfonds gemäß § 447a ASVG.

Aufgliederung der Ausgaben
Sozialversicherung insgesamt

2019 - 2023

Angaben in Euro

5.05

Versicherungsbereich	Jahr	Gesamt- ausgaben	d a v o n			
			Geld- leistungen	Sach- leistungen	Verwaltungs- und Verrechnungs- aufwand	Sonstige Ausgaben
Sozialversicherung i n s g e s a m t	2019	66.808.033.700,88	43.097.457.616,30	21.164.664.714,73	1.324.291.734,31	1.221.619.635,54
	2020	69.357.518.866,09	45.426.360.264,85	21.420.339.610,67	1.354.958.271,39	1.155.860.719,18
	2021	72.831.974.656,84	47.550.560.097,54	22.766.305.836,38	1.381.859.189,93	1.133.249.532,99
	2022	77.519.213.059,85	49.950.713.949,54	24.396.580.680,07	1.438.768.957,49	1.733.149.472,75
	2023	84.149.546.668,76	54.264.478.314,18	26.395.735.549,54	1.574.841.205,19	1.914.491.599,85
Krankenversicherung der Unselbständigen	2019	18.203.545.592,67	1.691.525.533,23	15.685.654.567,24	416.898.104,37	409.467.387,83
	2020	18.466.432.688,05	1.696.156.363,33	15.939.125.151,78	440.078.295,33	391.072.877,61
	2021	19.513.122.992,09	1.754.164.881,28	16.943.822.385,11	449.668.662,79	365.467.062,91
	2022	20.921.255.285,95	1.902.787.884,15	18.170.476.215,87	465.476.771,83	382.514.414,10
	2023	22.627.535.654,32	2.014.921.310,25	19.682.472.715,79	522.545.502,12	407.596.126,16
Krankenversicherung der Selbständigen	2019	1.911.140.863,26	72.495.387,25	1.687.368.731,38	108.012.950,94	43.263.793,69
	2020	1.938.564.167,91	75.673.086,40	1.725.813.855,19	108.712.683,03	28.364.543,29
	2021	2.027.567.606,27	74.357.516,99	1.814.918.598,24	107.213.073,60	31.078.417,44
	2022	2.224.930.447,12	75.523.725,51	1.995.633.354,82	112.235.869,80	41.537.496,99
	2023	2.417.337.578,49	80.217.151,39	2.161.774.195,62	121.746.460,77	53.599.770,71
Pensionsversicherung der Unselbständigen	2019	38.336.032.740,84	34.676.994.575,01	2.509.088.203,16	531.665.445,21	618.284.517,46
	2020	40.307.096.264,15	36.696.747.717,71	2.461.141.478,08	539.994.059,47	609.213.008,89
	2021	42.322.674.904,09	38.478.667.656,67	2.673.936.321,99	558.847.583,51	611.223.341,92
	2022	44.913.189.725,96	40.422.347.892,85	2.827.673.339,16	582.196.891,98	1.080.971.601,97
	2023	48.913.303.438,31	44.009.825.016,23	3.093.716.365,25	633.265.161,07	1.176.496.895,76
Pensionsversicherung der Selbständigen	2019	6.669.581.041,51	5.879.103.215,20	585.899.813,52	134.404.033,31	70.173.979,48
	2020	6.953.690.829,56	6.188.791.831,88	581.524.630,64	132.740.382,91	50.633.984,13
	2021	7.258.498.955,14	6.463.118.464,14	616.409.660,28	128.463.418,95	50.507.411,77
	2022	7.668.388.059,20	6.749.662.634,59	644.755.879,83	126.529.820,82	147.439.723,96
	2023	8.321.322.518,23	7.307.209.060,08	692.808.145,75	135.242.775,09	186.062.537,31
Unfallversicherung	2019	1.687.733.462,60	777.338.905,61	696.653.399,43	133.311.200,48	80.429.957,08
	2020	1.691.734.916,42	768.991.265,53	712.734.494,98	133.432.850,65	76.576.305,26
	2021	1.710.110.199,25	780.251.578,46	717.218.870,76	137.666.451,08	74.973.298,95
	2022	1.791.449.541,62	800.391.812,44	758.041.890,39	152.329.603,06	80.686.235,73
	2023	1.870.047.479,41	852.305.776,23	764.964.127,13	162.041.306,14	90.736.269,91

Mittel der Sozialversicherung im Vergleich zum Bruttoinlandsprodukt und Bundesbudget

1956 - 2023

5.06

Jahr	Brutto- inlandsprodukt ¹⁾	Bundesbudget ²⁾	Mittel der Sozialversicherung		
	in Millionen Euro		in Mio. Euro	in Prozent des	
				Brutto- inlandsproduktes	Bundes- budgets
1956	8.670	2.260	642	7,4	28,4
1961	13.134	3.633	1.224	9,3	33,7
1966	19.515	5.251	2.222	11,4	42,3
1971	30.495	8.181	3.743	12,3	45,8
1976	55.431	16.126	7.486	13,5	46,4
1981	81.370	24.669	11.634	14,3	47,2
1986	108.752	36.219	16.325	15,0	45,1
1991	145.949	45.047	22.187	15,2	49,3
1996	182.133	54.853	28.658	15,7	52,2
2001	220.525	60.409	34.728	15,7	57,5
2006	267.824	70.561	41.018	15,3	58,1
2011	310.129	67.814	50.501	16,3	74,5
2015	344.269	74.590	58.259	16,9	78,1
2016	357.608	76.309	60.228	16,8	78,9
2017	369.362	77.457	61.726	16,7	79,7
2018	385.274	77.983	64.194	16,7	82,3
2019	397.147	80.357	66.808	16,8	83,1
2020	380.888	81.685	69.358	18,2	84,9
2021	405.241	103.967	72.832	18,0	70,1
2022	447.218	107.504	77.519	17,3	72,1
2023 ³⁾	478.190	115.197	84.150	17,6	73,0

1) Quelle: Statistik Austria; Konzept ESVG.

2) Durch die neue Haushaltsordnung ab dem Jahre 1988 mit den Vorjahren nur bedingt vergleichbar.

3) Bruttoinlandsprodukt und Bundesbudget = vorläufige Zahlen.
Bundesbudget ohne COVID-19-Krisenbewältigung.

Ausgewählte öffentliche Mittel

1999 -

Angaben in Euro

Jahr	Partnerleistung des Bundes		Bundesbeitrag ¹⁾ für		
	SVS KV	SVS PV	PV der Unselbständigen	PV der gewerblich Selbständigen	PV der Bauern ²⁾
1999	-	-	2.624.985.138,00	957.180.948,00	878.407.230,00
2000	-	-	2.211.487.177,00	1.016.180.243,00	929.441.073,00
2001	-	-	2.377.420.351,00	738.122.853,00	989.316.839,00
2002	-	-	2.691.259.282,00	1.039.262.637,00	1.031.024.745,00
2003	-	-	3.550.492.062,00	1.019.526.498,00	1.027.478.073,00
2004	-	-	3.797.924.570,00	1.038.596.097,00	1.066.660.953,00
2005	-	-	2.637.396.931,00	708.722.307,00	961.014.160,00
2006	-	-	2.720.410.889,00	656.742.752,00	1.009.715.993,00
2007	-	-	2.666.861.393,00	705.057.438,00	1.066.729.166,00
2008	-	-	2.982.344.969,00	773.876.494,00	1.147.739.367,00
2009	-	-	3.900.490.547,00	812.973.024,00	1.214.383.024,00
2010	-	-	4.166.691.292,00	1.061.049.484,00	1.253.833.321,00
2011	-	-	4.276.839.843,32	1.049.315.228,22	1.277.191.664,78
2012	-	-	4.822.019.739,24	1.125.920.282,17	1.343.246.122,10
2013	-	-	4.957.825.704,97	1.045.523.265,42	1.387.769.394,17
2014	-	-	4.968.560.259,09	1.309.155.412,12	1.437.562.447,40
2015	-	-	4.752.554.371,28	1.272.225.392,04	1.464.091.228,33
2016	-	-	4.665.726.290,78	1.230.634.398,20	1.496.746.052,41
2017	-	-	3.515.073.396,98	1.251.388.897,17	1.495.498.365,20
2018	-	-	4.054.999.875,37	1.279.200.826,53	1.496.574.765,83
2019	-	652.418.620,32	3.981.132.645,01	1.347.056.713,15	1.540.423.754,65
2020	101.444.223,13	618.185.749,86	5.136.755.051,21	1.755.026.896,62	1.613.731.349,55
2021	92.470.841,14	700.372.142,76	5.787.774.273,74	1.563.125.356,05	1.654.166.565,06
2022	118.549.457,61	725.630.362,05	6.241.973.146,60	1.768.109.310,28	1.736.525.535,02
2023	122.615.797,76	748.519.948,06	7.055.319.312,10	2.160.470.638,13	1.856.715.822,49

Anmerkung: Beitrag zur Schülerunfallversicherung: 4.360.000.

1) Im Bereich der Pensionsversicherung ab 2005 Ausfallhaftung des Bundes.

Mit den Jahren vor 2005 nicht mehr vergleichbar.

2) Einschließlich Abgabe von land- und forstwirtschaftlichen Betrieben.

3) Wochengeld, Betriebshilfe, Mutter-Kind-Pass-Untersuchung.

für die Sozialversicherung

2023

5.07

UV der Bauern	Beitrag zum Ausgleichsfonds der PV-Träger	Ersätze für		
		Mutterschaftsleistungen ³⁾	Jugendlichen-(Vorsorge-)untersuchungen	Ausgleichszulagen
24.533.695,00	1.031.305.349,00	248.142.628,00	1.554.254,00	757.544.458,00
25.261.222,00	1.017.835.440,00	247.835.948,00	1.568.207,00	738.200.185,00
25.856.532,00	1.289.071.241,00	257.984.803,00	1.512.550,00	751.404.379,00
25.922.208,00	1.674.619.805,00	273.108.063,00	1.446.888,00	766.973.371,00
26.390.645,00	929.162.183,00	267.918.841,00	1.410.791,00	793.382.990,00
26.515.130,00	1.029.932.055,00	269.084.880,00	1.227.552,00	811.248.872,00
26.965.658,00	-	281.790.959,00	4.424.927,00	813.669.687,00
27.252.038,00	-	286.876.511,00	4.581.010,00	851.233.210,00
27.595.196,00	-	292.894.255,00	4.266.478,00	930.578.230,00
28.000.621,00	-	309.014.038,00	3.815.745,00	968.521.342,00
28.387.744,00	-	324.031.965,00	3.970.622,00	982.067.387,00
28.574.879,00	-	349.405.501,00	4.290.545,00	980.274.655,00
-	-	327.991.034,52	4.410.609,25	975.776.883,79
-	-	329.037.400,98	4.956.019,63	984.758.010,62
-	-	343.660.092,88	4.459.702,15	1.005.262.007,98
-	-	360.286.105,96	5.298.233,36	1.017.109.989,94
-	-	370.747.022,75	5.177.822,20	987.675.862,04
-	-	398.151.823,63	4.248.305,06	971.134.918,55
-	-	400.886.074,79	2.211.870,88	979.709.917,52
-	-	401.826.642,43	1.921.932,06	977.078.121,46
-	-	416.265.555,34	1.816.771,76	979.825.751,10
-	-	432.356.685,96	1.887.325,68	1.052.197.925,45
-	-	459.539.272,38	1.514.956,35	1.075.967.157,31
-	-	459.684.925,47	2.054.473,41	1.083.971.717,81
-	-	476.676.403,69	2.282.551,63	1.164.848.529,77

Gebarungsergebnisse der
(Unselbständige
Aufgliederung

Angaben in Euro bzw. in Prozent der Gesamteinnahmen

B e z e i c h n u n g	Alle Kranken- versicherungsträger	
E i n n a h m e n insgesamt	24.395.537.778,33	100,0
Beiträge für Versicherte	20.113.868.207,46	82,4
Unselbständig Erwerbstätige	11.704.767.235,60	48,0
Selbständig Erwerbstätige ¹⁾	1.047.115.059,71	4,3
Freiwillig Versicherte	127.839.847,29	0,5
Arbeitslose (Leistungsbezieher)	404.173.620,53	1,7
Pensionisten, Rentner	5.704.256.418,76	23,4
Kriegshinterbliebene	2.641.116,40	-
Asylwerber	105.857.813,68	0,4
Familienangehörige der Wehrpflichtigen	78.057,17	-
Zusatzbeitrag für Angehörige	19.229.835,25	0,1
Zusatzversicherung	12.342.153,89	-
Beitrag zur Spitalfinanzierung	985.567.049,18	4,0
Verzugszinsen und Beitragszuschläge	15.080.420,18	0,1
Vermögenserträge	52.928.521,38	0,2
Ersätze für Leistungsaufwendungen	2.320.118.327,87	9,5
Gebühren, Kostenbeteiligungen und Behandlungsbeiträge	763.701.625,10	3,1
Rezeptgebühren	473.395.923,12	1,9
Service-Entgelt	48.888.985,78	0,2
Kostenbeteiligungen	80.176.167,76	0,3
Behandlungsbeiträge und Kostenanteile	161.240.548,44	0,7
Sonstige Erträge	902.944.285,10	3,7
Auflösung von Rücklagen	226.896.391,24	1,0

1) Pflichtversicherte Erwerbstätige bei der Sozialversicherungsanstalt der Selbständigen.

Krankenversicherungsträger 2023
 und Selbständige)
 der Einnahmen

5.08

Österreichische Gesundheitskasse	VA öffentlich Bediensteter, Eisenbahnen und Bergbau	SVS - gewerbliche Wirtschaft	SVS - Landwirtschaft
18.673.812.338,82	3.350.709.869,44	1.606.870.165,43	764.145.404,64
15.213.633.142,11	2.911.664.166,69	1.342.829.645,69	645.741.252,97
10.022.415.306,68	1.682.351.928,92	-	-
-	-	834.464.213,60	212.650.846,11
124.343.624,59	1.006.085,40	2.243.975,57	246.161,73
390.823.349,38	13.350.271,15	-	-
3.813.007.406,69	1.038.294.602,34	434.973.933,30	417.980.476,43
2.641.116,40	-	-	-
105.857.813,68	-	-	-
66.985,02	6.354,50	4.677,00	40,65
15.052.873,54	3.150.676,76	947.940,84	78.344,11
-	-	12.342.153,89	-
739.424.666,13	173.504.247,62	57.852.751,49	14.785.383,94
7.611.212,90	97.515,59	6.866.730,93	504.960,76
33.328.935,57	6.224.741,69	7.305.299,69	6.069.544,43
2.003.878.550,46	215.810.446,01	69.886.016,83	30.543.314,57
472.053.645,82	152.346.441,04	104.233.902,43	35.067.635,81
364.434.218,17	65.295.146,14	30.390.933,90	13.275.624,91
48.888.985,78	-	-	-
58.730.441,87	16.257.258,41	1.825.098,79	3.363.368,69
-	70.794.036,49	72.017.869,74	18.428.642,21
716.410.460,72	64.566.558,42	75.748.569,86	46.218.696,10
226.896.391,24	-	-	-

Gebarungsergebnisse der
(Unselbständige
Aufgliederung

Angaben in Euro bzw. in Prozent der Gesamteinnahmen

B e z e i c h n u n g	Alle Kranken- versicherungsträger	
A u s g a b e n insgesamt	25.044.873.232,81	102,7
Versicherungsleistungen insgesamt	23.939.385.373,05	98,1
Ärztliche Hilfe und gleichgestellte Leistungen	6.536.810.789,79	26,8
Heilmittel (Arzneien)	4.801.472.414,65	19,7
Heilbehelfe und Hilfsmittel	360.982.271,82	1,5
Zahnbehandlung	955.066.535,81	3,9
Zahnersatz	337.703.173,51	1,4
Verpflegskosten und sonstige Leistungen	634.444.300,36	2,6
Überweisung an den Krankenanstaltenfonds	6.279.805.357,67	25,7
Medizinische Hauskrankenpflege	24.978.342,01	0,1
Krankengeld	1.078.339.449,11	4,4
Rehabilitationsgeld	406.698.296,86	1,7
Mutterschaftsleistungen	850.597.894,70	3,5
Arzt(Hebammen)hilfe	67.960.627,62	0,3
Anstalts(Entbindungsheim)pflge	176.758.245,97	0,7
Wochengeld	605.628.928,59	2,5
Betriebshilfe	250.092,52	-
Medizinische Rehabilitation	758.663.405,62	3,1
Gesundheitsfestigung und Krankheitsverhütung	132.901.385,87	0,5
Früherkennung von Krankheiten und Gesundheitsförderung	340.977.716,07	1,4
Bestattungskostenzuschuss	-	-
Fahrtspesen und Transportkosten für Leistungsempfänger	341.065.640,99	1,4
Vertrauensärztlicher Dienst und sonstige Betreuung	98.878.398,21	0,4
Verwaltungs- und Verrechnungsaufwand	644.291.962,89	2,6
Abschreibungen	87.705.864,36	0,4
Sonstige Aufwendungen	112.964.941,96	0,5
Zuweisung an Rücklagen	260.525.090,55	1,1

Krankenversicherungsträger 2023
 und Selbständige)
 der Ausgaben

5.09

Österreichische Gesundheitskasse	VA öffentlich Bediensteter, Eisenbahnen und Bergbau	SVS - gewerbliche Wirtschaft	SVS - Landwirtschaft
19.073.329.479,58	3.554.206.174,74	1.663.275.511,55	754.062.066,94
18.345.182.971,63	3.352.211.054,41	1.545.054.758,90	696.936.588,11
4.950.956.002,81	941.520.059,30	458.123.628,65	186.211.099,03
3.750.930.449,80	583.971.062,33	314.582.376,77	151.988.525,75
278.261.683,04	43.183.441,42	22.653.354,68	16.883.792,68
745.864.480,21	122.559.229,45	64.470.224,11	22.172.602,04
238.267.138,36	67.565.987,47	18.107.343,95	13.762.703,73
446.109.035,22	129.527.166,22	52.861.501,74	5.946.597,18
4.725.311.195,14	897.427.062,55	427.103.140,74	229.963.959,24
19.533.511,33	2.528.227,95	1.812.625,14	1.103.977,59
960.246.356,02	69.560.711,99	48.532.381,10	-
391.473.057,35	15.225.239,51	-	-
694.577.684,93	117.541.627,05	25.223.502,54	13.255.080,18
51.580.967,82	11.546.781,15	3.839.173,25	993.705,40
162.262.810,64	8.768.238,13	1.981.286,18	3.745.911,02
480.733.906,47	97.226.607,77	19.152.950,59	8.515.463,76
-	-	250.092,52	-
524.071.019,86	182.852.067,80	30.738.873,32	21.001.444,64
42.039.604,30	79.513.426,60	8.167.713,42	3.180.641,55
237.617.880,74	44.519.133,71	45.003.439,14	13.837.262,48
-	-	-	-
263.166.661,47	42.636.774,53	21.060.583,09	14.201.621,90
76.757.211,05	12.079.836,53	6.614.070,51	3.427.280,12
387.795.815,10	134.749.687,02	79.797.875,06	41.948.585,71
49.221.885,29	22.147.896,42	15.262.592,57	1.073.490,08
69.419.742,42	22.466.477,77	10.961.488,59	10.117.233,18
221.709.065,14	22.631.059,12	12.198.796,43	3.986.169,86

Aufgliederung des Leistungsaufwandes in der Krankenversicherung
nach Versicherten und Angehörigen ¹⁾

im Jahre 2023

5.10

Bezeichnung		Krankenversicherung der		
		Unselbständigen	Selbständigen in der gewerbl. Wirtschaft	Selbständigen in der Landwirtschaft
		in Euro		
Leistungsaufwand i n s g e s a m t	Vers. + Angeh.	21.697.394.026,04	1.545.054.758,90	696.936.588,11
	Versicherte	19.102.263.066,44	1.382.062.369,40	587.199.099,95
	Angehörige	2.595.130.959,60	162.992.389,50	109.737.488,16
Ärztliche Hilfe und gleichgestellte Leistungen	Vers. + Angeh.	5.892.476.062,11	458.123.628,65	186.211.099,03
	Versicherte	4.933.036.731,46	408.680.090,24	159.261.576,94
	Angehörige	959.439.330,65	49.443.538,41	26.949.522,09
Heilmittel (Arzneien)	Vers. + Angeh.	4.334.901.512,13	314.582.376,77	151.988.525,75
	Versicherte	3.904.072.535,30	291.124.966,92	142.472.884,94
	Angehörige	430.828.976,83	23.457.409,85	9.515.640,81
Heilbehelfe und Hilfsmittel	Vers. + Angeh.	321.445.124,46	22.653.354,68	16.883.792,68
	Versicherte	274.335.753,62	19.947.097,13	15.306.256,19
	Angehörige	47.109.370,84	2.706.257,55	1.577.536,49
Zahnbehandlung	Vers. + Angeh.	868.423.709,66	64.470.224,11	22.172.602,04
	Versicherte	670.886.518,41	48.322.160,30	17.138.857,54
	Angehörige	197.537.191,25	16.148.063,81	5.033.744,50
Zahnersatz	Vers. + Angeh.	305.833.125,83	18.107.343,95	13.762.703,73
	Versicherte	234.682.580,22	17.485.568,47	13.279.187,42
	Angehörige	71.150.545,61	621.775,48	483.516,31
Anstaltspflege ²⁾	Vers. + Angeh.	6.198.374.459,13	479.964.642,48	235.910.556,42
	Versicherte	5.561.535.001,72	427.204.860,61	180.927.618,13
	Angehörige	636.839.457,41	52.759.781,87	54.982.938,29
Medizinische Hauskrankenpflege	Vers. + Angeh.	22.061.739,28	1.812.625,14	1.103.977,59
	Versicherte	19.507.615,00	1.778.947,70	1.058.433,69
	Angehörige	2.554.124,28	33.677,44	45.543,90
Krankengeld	Vers. + Angeh.	1.029.807.068,01	48.532.381,10	-
	Versicherte	1.029.807.068,01	48.532.381,10	-
	Angehörige	-	-	-
Rehabilitationsgeld	Vers. + Angeh.	406.698.296,86	-	-
	Versicherte	406.698.296,86	-	-
	Angehörige	-	-	-
Mutterschaftsleistungen	Vers. + Angeh.	812.119.311,98	25.223.502,54	13.255.080,18
	Versicherte	791.134.560,79	22.445.478,76	9.755.751,85
	Angehörige	20.984.751,19	2.778.023,78	3.499.328,33
Medizinische Rehabilitation	Vers. + Angeh.	706.923.087,66	30.738.873,32	21.001.444,64
	Versicherte	576.281.670,42	26.846.446,07	17.842.049,69
	Angehörige	130.641.417,24	3.892.427,25	3.159.394,95
Gesundheitsfestigung und Krankheitsverhütung	Vers. + Angeh.	121.553.030,90	8.167.713,42	3.180.641,55
	Versicherte	108.497.958,21	6.851.649,29	2.350.147,26
	Angehörige	13.055.072,69	1.316.064,13	830.494,29
Früherkennung von Krankheiten und Gesundheitsförderung	Vers. + Angeh.	282.137.014,45	45.003.439,14	13.837.262,48
	Versicherte	247.796.527,21	37.991.533,21	11.644.282,04
	Angehörige	34.340.487,24	7.011.905,93	2.192.980,44
Bestattungs- kostenzuschuss	Vers. + Angeh.	-	-	-
	Versicherte	-	-	-
	Angehörige	-	-	-
Fahrtspesen und Transportkosten für Leistungsempfänger	Vers. + Angeh.	305.803.436,00	21.060.583,09	14.201.621,90
	Versicherte	276.643.548,24	20.245.150,89	13.587.138,71
	Angehörige	29.159.887,76	815.432,20	614.483,19
Vertrauensärztlicher Dienst und sonstige Betreuung	Vers. + Angeh.	88.837.047,58	6.614.070,51	3.427.280,12
	Versicherte	67.346.700,97	4.606.038,71	2.574.915,55
	Angehörige	21.490.346,61	2.008.031,80	852.364,57

1) Mitversicherte ohne Beitragsleistung.

2) Verpflegskosten und sonstige Leistungen sowie Überweisung an den Krankenanstaltenfonds.

Leistungsaufwand für Angehörige ¹⁾ in der Krankenversicherung
nach Versicherungsträgern und Leistungsarten
im Jahre 2023

Angaben in Euro

5.11

Versicherungsträger	Leistungs- aufwand insgesamt	Ärztliche Hilfe und gleichgestellte Leistungen	Heilmittel (Arzneien)	Zahnbehandlung und Zahnersatz	Anstalts- pflege ²⁾	Sonstige Leistungen
Alle KV-Träger	2.867.860.837,26	1.035.832.391,15	463.802.027,49	290.974.836,96	744.582.177,57	332.669.404,09
Österreichische Gesundheitskasse	1.900.812.200,74	661.942.817,58	359.339.137,09	198.991.413,28	479.907.797,38	200.631.035,41
VA öffentlich Bediensteter, Eisenbahnen und Bergbau ³⁾	694.318.758,86	297.496.513,07	71.489.839,74	69.696.323,58	156.931.660,03	98.704.422,44
Sozialversicherungsanstalt der Selbständigen	272.729.877,66	76.393.060,50	32.973.050,66	22.287.100,10	107.742.720,16	33.333.946,24
gewerbliche Wirtschaft	162.992.389,50	49.443.538,41	23.457.409,85	16.769.839,29	52.759.781,87	20.561.820,08
Landwirtschaft	109.737.488,16	26.949.522,09	9.515.640,81	5.517.260,81	54.982.938,29	12.772.126,16

1) Mitversicherte ohne Beitragsleistung.

2) Verpflegskosten und sonstige Leistungen sowie Überweisung an den Krankenanstaltenfonds.

3) Bei der VA öffentlich Bediensteter, Eisenbahnen und Bergbau Leistungen für Angehörige geschätzt.

Kopfquoten ¹⁾ in der Krankenversicherung

2017 -

Angaben in Euro

Versicherungsträger	Kopfquote der Einnahmen / Erträge ²⁾					
	2017	2018	2019	2020	2021	2022
Alle KV-Träger	2.613,43	2.713,97	2.779,27	2.786,98	2.911,94	3.019,18
Gebietskrankenkassen / Österreichische Gesundheitskasse ³⁾	2.587,77	2.693,61	2.757,41	2.772,89	2.893,70	3.007,39
Wien	2.758,80	2.840,11	2.957,79	2.918,33	3.101,81	3.213,14
Niederösterreich	2.533,25	2.646,31	2.690,93	2.769,09	2.779,75	2.939,56
Burgenland	2.411,09	2.531,50	2.589,39	2.568,90	2.507,13	2.673,11
Oberösterreich	2.565,08	2.714,13	2.712,65	2.777,44	2.941,71	3.026,11
Steiermark	2.511,35	2.575,67	2.636,62	2.690,81	2.803,40	2.910,20
Kärnten	2.663,01	2.762,99	2.883,93	2.682,88	2.746,28	2.887,60
Salzburg	2.489,03	2.659,51	2.676,75	2.734,76	2.899,60	2.985,85
Tirol	2.500,44	2.585,07	2.667,44	2.669,61	2.832,28	2.914,39
Vorarlberg	2.538,63	2.650,08	2.729,02	2.770,68	2.911,41	3.017,54
Betriebskrankenkassen	3.364,81	3.477,83	3.537,29	-	-	-
Austria Tabak	-	-	-	-	-	-
Verkehrsbetriebe	3.102,27	3.234,16	3.308,97	-	-	-
Mondi	3.760,30	3.760,29	3.889,54	-	-	-
VABS	3.497,29	3.596,01	3.631,44	-	-	-
Zeltweg	3.747,00	3.876,37	3.891,71	-	-	-
Kapfenberg	3.460,48	3.572,52	3.631,87	-	-	-
VA öffentlich Bediensteter, Eisenbahnen und Bergbau ⁴⁾	-	-	-	-	3.670,85	3.781,96
VAEB / BVAEB - Eisenbahn Bergbau	3.640,50	3.719,27	3.814,09	3.841,65	-	-
BVA / BVAEB - öffentlich Bedienstete	3.317,83	3.391,62	3.465,48	3.472,92	-	-
SVA / SVS - gewerbliche Wirtschaft	2.009,15	2.095,75	2.148,06	2.034,59	2.220,33	2.288,03
SVB / SVS - Landwirtschaft	2.196,96	2.290,40	2.374,08	2.536,65	2.636,82	2.702,44

1) Errechnet aufgrund des durchschnittlichen Gesamtstandes der direkt Versicherten.

2) Ab 2020 aufgrund des SV-OG.

3) Die Erfolgsrechnungen werden ab 2023 nicht mehr nach Landesstellen getrennt erstellt.

4) Die Erfolgsrechnungen werden ab 2021 nicht mehr nach Versichertenkreisen getrennt erstellt.

nach Versicherungsträgern

2023

5.12

	Kopfquote der Ausgaben / Aufwendungen ²⁾						
2023	2017	2018	2019	2020	2021	2022	2023
3.195,88	2.606,24	2.690,42	2.795,70	2.792,28	2.922,37	3.083,59	3.289,61
3.186,30	2.587,19	2.669,19	2.774,00	2.770,66	2.899,33	3.060,23	3.261,71
-	2.788,11	2.864,72	3.004,23	2.978,54	3.144,64	3.341,79	-
-	2.533,26	2.646,31	2.699,70	2.688,04	2.855,48	3.005,93	-
-	2.403,01	2.507,69	2.620,07	2.561,60	2.682,16	2.776,10	-
-	2.561,51	2.648,68	2.726,79	2.767,46	2.846,50	3.017,79	-
-	2.480,21	2.525,61	2.652,30	2.653,08	2.788,98	2.929,01	-
-	2.663,00	2.749,21	2.837,93	2.849,15	2.946,60	3.132,33	-
-	2.479,82	2.536,71	2.672,73	2.642,09	2.763,41	2.914,21	-
-	2.478,68	2.554,93	2.675,65	2.683,11	2.776,94	2.893,12	-
-	2.538,64	2.650,08	2.752,41	2.761,10	2.840,86	2.985,84	-
-	3.223,81	3.358,91	3.494,18	-	-	-	-
-	-	-	-	-	-	-	-
-	3.171,02	3.227,46	3.266,36	-	-	-	-
-	3.557,88	3.693,57	3.794,63	-	-	-	-
-	3.365,57	3.571,00	3.864,38	-	-	-	-
-	3.310,74	3.428,20	3.510,78	-	-	-	-
-	3.031,96	3.233,90	3.385,30	-	-	-	-
4.018,10	-	-	-	-	3.831,66	3.981,08	4.242,43
-	3.657,46	3.727,73	3.836,86	3.922,09	-	-	-
-	3.332,10	3.440,42	3.549,25	3.518,14	-	-	-
2.375,95	1.957,11	2.038,56	2.135,51	2.130,10	2.175,51	2.335,41	2.515,26
2.854,06	2.111,15	2.195,06	2.306,37	2.356,49	2.427,54	2.644,46	2.823,94

Kopfquoten ¹⁾ in der Krankenversicherung
im Jahre 2023

Angaben in Euro

5.13

Bezeichnung	Summe Krankenversicherung	Österreichische Gesundheitskasse	VA öffentlich Bediensteter, Eisenbahnen und Bergbau	Sozialversicherungsanstalt der Selbständigen	gewerbliche Wirtschaft	Landwirtschaft
Erträge insgesamt	3.195,88	3.186,30	4.018,10	2.513,69	2.375,95	2.854,06
Beitragseinnahmen	2.669,98	2.632,58	3.498,11	2.156,78	2.045,76	2.431,14
Aufwendungen insgesamt	3.289,61	3.261,71	4.242,43	2.604,18	2.515,26	2.823,94
Ärztliche Hilfe und gleichgestellte Leistungen	867,72	856,72	1.131,15	698,84	697,94	701,06
Heilmittel (Arzneien)	637,36	649,06	701,59	506,04	479,26	572,22
Heilbehelfe und Hilfsmittel	47,92	48,15	51,88	42,88	34,51	63,57
Zahnbehandlung	126,78	129,06	147,24	93,97	98,22	83,48
Zahnersatz	44,83	41,23	81,17	34,57	27,59	51,81
Anstaltspflege ²⁾	917,82	894,87	1.233,80	776,43	731,21	888,17
Medizinische Hauskrankenpflege	3,32	3,38	3,04	3,16	2,76	4,16
Krankengeld	143,14	166,16	83,57	52,64	73,94	-
Rehabilitationsgeld	53,99	67,74	18,29	-	-	-
Mutterschaftsleistungen	112,91	120,19	141,22	41,73	38,43	49,90
Medizinische Rehabilitation	100,71	90,69	219,68	56,12	46,83	79,07
Gesundheitsfestigung und Krankheitsverhütung	17,64	7,27	95,53	12,31	12,44	11,97
Früherkennung von Krankheiten und Gesundheitsförderung	45,26	41,12	53,49	63,82	68,56	52,10
Bestattungskostenzuschuss	-	-	-	-	-	-
Fahrtspesen und Transportkosten für Leistungsempfänger	45,27	45,54	51,22	38,25	32,09	53,47
Vertrauensärztlicher Dienst und sonstige Betreuung	13,13	13,28	14,51	10,89	10,08	12,90
Verwaltungs- und Verrechnungsaufwand	85,53	67,10	161,89	132,04	121,57	157,93
Sonstige Aufwendungen	26,28	20,15	53,16	40,49	39,83	42,13

1) Errechnet aufgrund des durchschnittlichen Gesamtstandes der direkt Versicherten.

2) Verpflegskosten und sonstige Leistungen sowie Überweisung an den Krankenanstaltenfonds.

Die Entwicklung der Beitragseinnahmen (ohne Beitrag zur Spitalfinanzierung) nach Versichertenkategorien
in der Krankenversicherung der Unselbständigen

2004 - 2023

Angaben in Euro

5.14

Jahr	Beitrags- einnahmen insgesamt	davon Beiträge für				
		Erwerbstätige	Freiwillig Versicherte	Arbeitslose	Pensionisten, Rentner	Sonstige
2004	8.003.477.182,00	5.363.571.362,00	112.116.615,00	350.646.896,00	2.072.757.059,00	104.385.250,00
2005	8.345.937.473,00	5.622.591.274,00	114.074.148,00	209.150.041,00	2.283.090.845,00	117.031.165,00
2006	8.725.665.027,00	5.891.082.217,00	115.511.494,00	215.215.098,00	2.385.846.364,00	118.009.854,00
2007	9.084.126.089,00	6.170.237.173,00	116.949.103,00	205.682.141,00	2.473.357.361,00	117.900.311,00
2008	9.688.139.267,00	6.646.924.757,00	119.415.277,00	207.930.268,00	2.672.724.471,00	41.144.494,00
2009	9.918.799.975,00	6.685.809.851,00	121.771.974,00	253.283.266,00	2.818.497.050,00	39.437.834,00
2010	10.186.112.175,00	6.830.448.531,00	120.908.309,00	272.695.553,00	2.925.620.911,00	36.438.871,00
2011	10.555.229.610,54	7.105.441.689,23	112.609.697,62	286.175.107,02	3.016.447.776,20	34.555.340,47
2012	10.925.236.026,85	7.333.520.936,36	113.950.322,02	299.389.244,96	3.144.278.794,32	34.096.729,19
2013	11.333.309.069,96	7.586.408.361,23	113.076.943,57	325.192.617,58	3.272.355.945,80	36.275.201,78
2014	11.694.860.120,51	7.818.491.531,21	115.687.562,32	343.749.321,19	3.377.035.028,19	39.896.677,60
2015	12.082.429.226,19	8.073.905.003,94	118.522.047,98	376.508.217,12	3.455.433.791,27	58.060.165,88
2016	12.552.907.590,97	8.408.174.042,22	121.320.368,43	395.467.791,60	3.530.678.592,55	97.266.796,17
2017	13.028.865.476,35	8.794.961.432,94	122.497.867,37	395.683.199,53	3.631.110.837,02	84.612.139,49
2018	13.590.051.085,51	9.261.868.558,44	123.365.133,64	385.830.673,45	3.750.294.940,28	68.691.779,70
2019	14.130.620.737,11	9.675.015.270,29	122.368.793,94	377.576.726,47	3.904.585.122,30	51.074.824,11
2020	14.469.995.019,56	9.750.966.569,37	122.428.522,88	456.744.310,42	4.095.027.681,65	44.827.935,24
2021	15.070.631.920,35	10.189.934.973,90	122.582.469,06	445.555.369,13	4.266.221.356,04	46.337.752,22
2022	15.951.138.475,37	10.869.329.610,24	124.470.714,97	390.938.913,19	4.463.714.889,75	102.684.347,22
2023	17.212.368.395,05	11.704.767.235,60	125.349.709,99	404.173.620,53	4.851.302.009,03	126.775.819,90

Vergleichende Gegenüberstellung
der Gebarungsergebnisse in der Krankenversicherung der Unselbständigen ¹⁾
2021 - 2023

5.15

Bezeichnung	2021	2022	2023	2021	2022	2023
	in Euro			in Prozent der Einnahmen		
Einnahmen	19.279.396.377,32	20.501.674.394,39	22.024.522.208,26	100,0	100,0	100,0
Ausgaben	19.513.122.992,09	20.921.255.285,95	22.627.535.654,32	101,2	102,0	102,7
Saldo	- 233.726.614,77	- 419.580.891,56	- 603.013.446,06	- 1,2	- 2,0	- 2,7
Ärztliche Hilfe und gleichgestellte Leistungen	4.916.158.495,37	5.333.883.024,59	5.892.476.062,11	25,5	26,0	26,8
Heilmittel (Arzneien)	3.796.865.155,40	4.059.095.405,47	4.334.901.512,13	19,7	19,8	19,7
Heilbehelfe und Hilfsmittel	272.598.290,78	295.356.272,92	321.445.124,46	1,4	1,5	1,5
Zahnbehandlung, Zahnersatz	1.049.952.264,25	1.077.895.462,23	1.174.256.835,49	5,5	5,3	5,3
Anstaltspflege ²⁾	5.282.438.490,69	5.766.067.049,13	6.198.374.459,13	27,4	28,1	28,1
Medizinische Hauskrankenpflege	24.465.813,76	22.057.890,67	22.061.739,28	0,1	0,1	0,1
Krankengeld	833.491.721,85	968.571.245,76	1.029.807.068,01	4,3	4,7	4,7
Rehabilitationsgeld	350.674.384,83	363.131.604,05	406.698.296,86	1,8	1,8	1,8
Mutterschaftsleistungen	765.129.460,64	779.754.267,80	812.119.311,98	4,0	3,8	3,7
Medizinische Rehabilitation	628.176.357,52	659.899.406,42	706.923.087,66	3,3	3,2	3,2
Gesundheitsfestigung und Krankheitsverhütung	101.442.784,81	109.156.287,48	121.553.030,90	0,5	0,5	0,5
Früherkennung von Krankheiten und Gesundheitsförderung	335.859.726,44	263.869.937,67	282.137.014,45	1,7	1,3	1,3
Bestattungskostenzuschuss	-	-	-	-	-	-
Fahrtspesen und Transportkosten für Leistungsempfänger	259.745.824,20	291.567.386,14	305.803.436,00	1,4	1,4	1,4
Vertrauensärztlicher Dienst und sonstige Betreuung	80.988.495,85	82.958.859,69	88.837.047,58	0,4	0,4	0,4
Sonstige Ausgaben	815.135.725,70	847.991.185,93	930.141.628,28	4,2	4,1	4,2

1) Nach dem ASVG und B-KUVG eingerichtete Versicherungsträger.

2) Verpflegskosten und sonstige Leistungen sowie Überweisung an den Krankenanstaltenfonds.

Vergleichende Gegenüberstellung
der Gebarungsergebnisse in der Krankenversicherung der Selbständigen ¹⁾
2021 - 2023

5.16

Bezeichnung	2021	2022	2023	2021	2022	2023
	in Euro			in Prozent der Einnahmen		
Einnahmen	2.143.019.452,05	2.233.570.322,43	2.371.015.570,07	100,0	100,0	100,0
Ausgaben	2.027.567.606,27	2.224.930.447,12	2.417.337.578,49	94,6	99,6	102,0
Saldo	+ 115.451.845,78	+ 8.639.875,31	- 46.322.008,42	+ 5,4	+ 0,4	- 2,0
Ärztliche Hilfe und gleichgestellte Leistungen	548.234.628,61	595.202.073,07	644.334.727,68	25,6	26,6	27,2
Heilmittel (Arzneien)	407.471.830,47	440.474.473,03	466.570.902,52	19,0	19,7	19,7
Heilbehelfe und Hilfsmittel	40.203.762,12	40.653.402,02	39.537.147,36	1,9	1,8	1,7
Zahnbehandlung, Zahnersatz	108.746.330,39	116.129.141,71	118.512.873,83	5,1	5,2	5,0
Anstaltspflege ²⁾	580.215.196,46	667.126.730,15	715.875.198,90	27,1	29,9	30,2
Medizinische Hauskrankenpflege	2.638.734,10	2.599.200,67	2.916.602,73	0,1	0,1	0,1
Krankengeld	40.649.602,87	43.205.910,60	48.532.381,10	1,9	1,9	2,0
Mutterschaftsleistungen	36.822.794,59	36.068.264,51	38.478.582,72	1,7	1,6	1,6
Medizinische Rehabilitation	37.846.271,33	44.076.778,83	51.740.317,96	1,8	2,0	2,2
Gesundheitsfestigung und Krankheitsverhütung	4.821.606,38	6.086.434,94	11.348.354,97	0,2	0,3	0,5
Früherkennung von Krankheiten und Gesundheitsförderung	43.560.186,13	35.923.316,47	58.840.701,62	2,0	1,6	2,5
Bestattungskostenzuschuss	-	-	-	-	-	-
Fahrtspesen und Transportkosten für Leistungsempfänger	31.613.072,33	34.646.898,56	35.262.204,99	1,5	1,6	1,5
Vertrauensärztlicher Dienst und sonstige Betreuung	6.452.099,45	8.964.455,77	10.041.350,63	0,3	0,4	0,4
Sonstige Ausgaben	138.291.491,04	153.773.366,79	175.346.231,48	6,4	6,9	7,4

1) Nach dem Selbständigen Sozialversicherungsgesetz eingerichteter Versicherungsträger.

2) Verpflegskosten und sonstige Leistungen sowie Überweisung an den Krankenanstaltenfonds.

Eigene Einrichtungen in der Sozialversicherung
Zusammenstellung der Abrechnungen

2021 - 2023

Betragsangaben in Euro

5.17

Bezeichnung	2021	2022	2023
Zahl der erfassten Krankenhäuser, Ambulatorien, Heime usw.	136	134	126
Erträge insgesamt	348.207.536,95	377.505.245,54	397.364.186,21
Kostensätze von SV-Trägern	196.600.166,90	211.650.229,92	201.037.060,82
Sonstige Erträge	151.607.370,05	165.855.015,62	196.327.125,39
Aufwendungen insgesamt	1.394.059.992,55	1.482.686.773,59	1.639.387.062,09
Sachaufwand	235.071.557,36	250.023.185,68	311.976.455,29
Miete und Hausaufwendungen	67.153.708,80	49.547.178,88	54.891.800,65
Energie- und Reinigungsaufwand	45.903.273,33	65.974.275,71	98.259.789,76
Inventarstandhaltung und Nachschaffungen	20.199.911,40	21.692.763,78	25.451.553,88
Übriger Sachaufwand	101.814.663,83	112.808.967,31	133.373.311,00
Personalaufwand	1.009.584.181,99	1.079.659.342,76	1.158.666.986,46
Medizinischer Aufwand und Verpflegung	149.404.253,20	153.004.245,15	168.743.620,34
Ärztgehonorare	4.888.170,76	5.381.510,40	5.446.167,46
Untersuchungs- und Behandlungsmaterial, Heilmittel	106.383.761,62	107.154.675,12	115.340.265,78
Bäder, Trinkkuren, Kurtaxen	1.156.192,65	1.428.996,67	1.905.299,48
Verpflegung	12.114.643,85	13.965.748,74	15.765.296,02
Sonstiger	24.861.484,32	25.073.314,22	30.286.591,60
Überleitung in die Erfolgsrechnung insgesamt	1.045.852.635,60	1.105.181.528,05	1.242.022.875,88
Ärztliche Hilfe und gleichgestellte Leistungen ¹⁾	139.209.649,94	160.372.907,82	170.646.347,12
Zahnbehandlung ¹⁾	57.270.988,10	57.149.365,76	62.012.271,46
Zahnersatz ¹⁾	42.828.575,09	46.044.147,18	48.474.800,85
Anstaltspflege ¹⁾	156.312.517,28	162.454.169,39	181.114.718,09
Mutterschaftsleistungen ¹⁾	771.473,24	969.631,42	1.025.092,74
Gesundheitsfestigung, Krankheitsverhütung ¹⁾	29.109.747,75	36.300.301,26	39.928.071,78
Früherkennung v. Krankheiten u. Gesundheitsförderung ¹⁾	9.251.278,36	10.369.445,11	10.664.425,09
Unfallheilbehandlung ²⁾	261.333.819,82	275.656.788,42	337.151.114,07
Gesundheitsvorsorge, Rehabilitation ³⁾	349.084.695,04	354.897.113,44	389.922.684,44
Unfallverhütung ²⁾	679.890,98	967.658,25	1.083.350,24
Sonstiger	-	-	-

1) Krankenversicherung

2) Unfallversicherung

3) Kranken-, Unfall- und Pensionsversicherung

Die Entwicklung der Ausfallhaftung des Bundes zur Pensionsversicherung

2019 - 2023

Angaben in Euro

5.18

Bezeichnung	2019	2020	2021	2022	2023
Pensionsversicherung insgesamt	6.868.613.112,81	8.505.513.297,38	9.005.066.194,85	9.746.607.991,90	11.072.505.772,72
Pensionsversicherung der Unselbständigen	3.981.132.645,01	5.136.755.051,21	5.787.774.273,74	6.241.973.146,60	7.055.319.312,10
Pensionsversicherungsanstalt	3.707.588.213,11	4.872.006.675,48	5.518.255.291,55	6.012.594.318,42	6.852.408.848,33
VA öffentlich Bediensteter, Eisenbahnen und Bergbau	273.544.431,90	264.748.375,73	269.518.982,19	229.378.828,18	202.910.463,77
Pensionsversicherung der Selbständigen	2.887.480.467,80	3.368.758.246,17	3.217.291.921,11	3.504.634.845,30	4.017.186.460,62
SVS - gewerbliche Wirtschaft	1.347.056.713,15	1.755.026.896,62	1.563.125.356,05	1.768.109.310,28	2.160.470.638,13
SVS - Landwirtschaft	1.540.423.754,65	1.613.731.349,55	1.654.166.565,06	1.736.525.535,02	1.856.715.822,49
VA des österreichischen Notariates ¹⁾	-	-	-	-	-

1) Ab 1. Jänner 2020 Überführung in die Versorgungsanstalt des österreichischen Notariates.

Gebarungsergebnisse der
im Jahre

Angaben in Euro

Bezeichnung	Pensions- versicherung insgesamt	Pensions- versicherungs- anstalt
E i n n a h m e n insgesamt	57.230.244.261,33	47.888.988.743,35
Beiträge für Versicherte	44.714.802.827,92	39.971.117.908,76
Ausfallhaftung des Bundes	11.072.505.772,72	6.852.408.848,33
Ausgleichszulagenersätze	1.164.848.529,77	849.061.344,05
Sonstige Einnahmen	278.087.130,92	216.400.642,21
Auflösung von Rücklagen	-	-
A u s g a b e n insgesamt	57.234.625.956,54	47.892.488.743,35
Pensionsaufwand	49.940.293.896,53	42.089.460.751,68
Ausgleichszulagenaufwand	1.164.848.529,77	849.061.344,05
Gesundheitsvorsorge und Rehabilitation	1.512.857.074,29	1.308.103.208,19
Krankenversicherung der Pensionisten	2.264.405.824,68	1.656.988.460,18
Sonstige Leistungen	221.153.262,04	211.857.523,49
Ersätze für Rehabilitationsgeld inkl. KV-Beiträge	444.177.002,12	438.954.909,00
Verwaltungs- und Verrechnungsaufwand	768.507.936,16	620.463.823,38
Sonstige Ausgaben	914.000.735,74	714.098.723,38
Zuweisung an Rücklagen	4.381.695,21	3.500.000,00
S a l d o	- 4.381.695,21	- 3.500.000,00

Pensionsversicherungsträger

2023

5.19

VA öff.Bed., Eisenbahnen u.Bergbau	Sozialversicherungs- anstalt der Selbständigen	d a v o n	
		gewerbliche Wirtschaft	Landwirtschaft
1.020.814.694,96	8.320.440.823,02	5.505.144.213,23	2.815.296.609,79
806.046.031,29	3.937.638.887,87	3.209.680.323,12	727.958.564,75
202.910.463,77	4.017.186.460,62	2.160.470.638,13	1.856.715.822,49
7.213.975,94	308.573.209,78	89.881.809,51	218.691.400,27
4.644.223,96	57.042.264,75	45.111.442,47	11.930.822,28
-	-	-	-
1.020.814.694,96	8.321.322.518,23	5.505.697.338,92	2.815.625.179,31
867.754.905,00	6.983.078.239,85	4.882.064.817,60	2.101.013.422,25
7.213.975,94	308.573.209,78	89.881.809,51	218.691.400,27
21.228.448,71	183.525.417,39	111.017.493,58	72.507.923,81
89.582.804,87	517.834.559,63	208.420.622,61	309.413.937,02
2.289.959,37	7.005.779,18	4.737.147,38	2.268.631,80
5.222.093,12	-	-	-
12.801.337,69	135.242.775,09	83.946.866,60	51.295.908,49
14.721.170,26	185.180.842,10	125.075.455,95	60.105.386,15
-	881.695,21	553.125,69	328.569,52
-	- 881.695,21	- 553.125,69	- 328.569,52

Vergleichende Gegenüberstellung
der Gebarungsergebnisse in der Pensionsversicherung der Unselbständigen
2021 - 2023

5.20

Bezeichnung	2021	2022	2023	2021	2022	2023
	in Euro			in Prozent der Einnahmen		
E i n n a h m e n insgesamt	42.319.174.904,09	44.909.689.725,96	48.909.803.438,31	100,0	100,0	100,0
Beiträge für Versicherte	35.564.772.817,51	37.689.277.339,31	40.777.163.940,05	84,0	83,9	83,4
Ausfallhaftung des Bundes	5.787.774.273,74	6.241.973.146,60	7.055.319.312,10	13,7	13,9	14,4
Ausgleichszulagenersätze	775.788.236,29	784.144.041,09	856.275.319,99	1,8	1,7	1,7
Sonstige Einnahmen	190.839.576,55	194.295.198,96	221.044.866,17	0,5	0,5	0,5
Auflösung von Rücklagen	-	-	-	-	-	-
A u s g a b e n insgesamt	42.322.674.904,09	44.913.189.725,96	48.913.303.438,31	100,0	100,0	100,0
Pensionsaufwand	37.529.511.655,19	39.444.911.765,71	42.957.215.656,68	88,7	87,8	87,8
Ausgleichszulagenaufwand	775.788.236,29	784.144.041,09	856.275.319,99	1,8	1,7	1,8
Gesundheitsvorsorge und Rehabilitation	1.123.838.276,97	1.204.400.710,96	1.329.331.656,90	2,7	2,7	2,7
Krankenversicherung der Pensionisten	1.529.392.816,38	1.604.742.229,42	1.746.571.265,05	3,6	3,6	3,6
Sonstige Leistungen	194.072.993,83	211.822.484,83	214.147.482,86	0,5	0,5	0,4
Ersätze für Rehabilitationsgeld inkl. KV-Beiträge	387.824.776,44	399.352.865,46	444.177.002,12	0,9	0,9	0,9
Verwaltungs- und Verrechnungsaufwand	558.847.583,51	582.196.891,98	633.265.161,07	1,3	1,3	1,3
Sonstige Ausgaben	219.898.565,48	678.118.736,51	728.819.893,64	0,5	1,5	1,5
Zuweisung an Rücklagen	3.500.000,00	3.500.000,00	3.500.000,00	-	-	-
S a l d o	- 3.500.000,00	- 3.500.000,00	- 3.500.000,00	-	-	-

Vergleichende Gegenüberstellung
der Gebarungsergebnisse in der Pensionsversicherung der Selbständigen
2021 - 2023

5.21

Bezeichnung	2021	2022	2023	2021	2022	2023
	in Euro			in Prozent der Einnahmen		
E i n n a h m e n insgesamt	7.257.092.028,96	7.667.590.073,58	8.320.440.823,02	100,0	100,0	100,0
Beiträge für Versicherte	3.685.361.394,43	3.819.030.577,44	3.937.638.887,87	50,8	49,8	47,3
Ausfallhaftung des Bundes	3.217.291.921,11	3.504.634.845,30	4.017.186.460,62	44,3	45,7	48,3
Ausgleichszulagenersätze	300.178.921,02	299.827.676,72	308.573.209,78	4,1	3,9	3,7
Sonstige Einnahmen	54.259.792,40	44.096.974,12	57.042.264,75	0,8	0,6	0,7
Auflösung von Rücklagen	-	-	-	-	-	-
A u s g a b e n insgesamt	7.258.498.955,14	7.668.388.059,20	8.321.322.518,23	100,0	100,0	100,0
Pensionsaufwand	6.150.245.675,53	6.437.160.447,22	6.983.078.239,85	84,7	84,0	84,0
Ausgleichszulagenaufwand	300.178.921,02	299.827.676,72	308.573.209,78	4,1	3,9	3,7
Gesundheitsvorsorge und Rehabilitation	156.004.138,51	167.684.119,38	183.525.417,39	2,2	2,2	2,2
Krankenversicherung der Pensionisten	465.214.719,49	482.687.913,92	517.834.559,63	6,4	6,3	6,2
Sonstige Leistungen	7.884.669,87	7.058.357,18	7.005.779,18	0,1	0,1	0,1
Verwaltungs- und Verrechnungsaufwand	128.463.418,95	126.529.820,82	135.242.775,09	1,8	1,6	1,6
Sonstige Ausgaben	49.100.485,59	146.641.738,34	185.180.842,10	0,7	1,9	2,2
Zuweisung an Rücklagen	1.406.926,18	797.985,62	881.695,21	-	-	-
S a l d o	- 1.406.926,18	- 797.985,62	- 881.695,21	-	-	-

Gebarungsergebnisse der Unfallversicherungsträger 2023

Angaben in Euro

5.22

Bezeichnung	Alle Unfall- versicherungs- träger	Allgemeine Unfall- versicherungs- anstalt	VA öffentlich Bediensteter, Eisenbahnen und Bergbau	SVS - gewerbliche Wirtschaft	SVS - Landwirtschaft
E i n n a h m e n insgesamt	1.882.698.023,97	1.537.234.357,68	132.403.522,48	88.225.317,20	124.834.826,61
Beiträge für Versicherte	1.818.867.044,00	1.488.244.502,42	126.719.646,06	82.918.604,78	120.984.290,74
Sonstige Einnahmen	63.830.979,97	48.989.855,26	5.683.876,42	5.306.712,42	3.850.535,87
Auflösung von Rücklagen	-	-	-	-	-
A u s g a b e n insgesamt	1.870.047.479,41	1.607.332.852,83	106.013.717,19	47.721.301,84	108.979.607,55
Rentenaufwand	705.030.119,09	529.085.343,56	68.066.648,57	32.606.084,21	75.272.042,75
Unfallheilbehandlung	518.449.629,94	490.945.430,02	10.903.278,59	2.704.924,19	13.895.997,14
Rehabilitation	120.736.822,17	111.959.345,99	5.482.620,62	919.132,46	2.375.723,10
Sonstige Leistungen	273.053.332,16	254.032.931,71	8.685.115,82	3.122.080,67	7.213.203,96
Verwaltungs- und Verrechnungsaufwand	162.041.306,14	139.865.924,20	9.225.413,42	5.383.262,22	7.566.706,30
Sonstige Ausgaben	85.745.354,64	77.759.661,92	2.998.758,94	2.707.815,98	2.279.117,80
Zuweisung an Rücklagen	4.990.915,27	3.684.215,43	651.881,23	278.002,11	376.816,50
S a l d o	+ 12.650.544,56	- 70.098.495,15	+ 26.389.805,29	+ 40.504.015,36	+ 15.855.219,06

Vergleichende Gegenüberstellung
der Gebarungsergebnisse in der Unfallversicherung

2021 - 2023

5.23

Bezeichnung	2021	2022	2023	2021	2022	2023
	in Euro			in Prozent der Einnahmen		
E i n n a h m e n insgesamt	1.765.993.297,55	1.879.895.432,39	1.882.698.023,97	100,0	100,0	100,0
Beiträge für Versicherte	1.713.627.337,26	1.820.743.812,66	1.818.867.044,00	97,0	96,9	96,6
Sonstige Einnahmen	52.226.038,85	58.934.519,36	63.830.979,97	3,0	3,1	3,4
Auflösung von Rücklagen	139.921,44	217.100,37	-	-	-	-
A u s g a b e n insgesamt	1.710.110.199,25	1.791.449.541,62	1.870.047.479,41	96,8	95,3	99,3
Rentenaufwand	663.190.806,17	669.560.458,71	705.030.119,09	37,5	35,6	37,4
Unfallheilbehandlung	507.295.540,08	521.595.441,83	518.449.629,94	28,7	27,7	27,5
Rehabilitation	103.362.100,93	115.609.231,55	120.736.822,17	5,8	6,1	6,4
Sonstige Leistungen	223.622.002,04	251.668.570,74	273.053.332,16	12,7	13,5	14,5
Verwaltungs- und Verrechnungsaufwand	137.666.451,08	152.329.603,06	162.041.306,14	7,8	8,1	8,6
Sonstige Ausgaben	73.483.697,49	75.349.458,69	85.745.354,64	4,2	4,0	4,6
Zuweisung an Rücklagen	1.489.601,46	5.336.777,04	4.990.915,27	0,1	0,3	0,3
S a l d o	+ 55.883.098,30	+ 88.445.890,77	+ 12.650.544,56	+ 3,2	+ 4,7	+ 0,7

Vergleichende Gegenüberstellung
der Gebarungsergebnisse in der Arbeitslosenversicherung
2020 - 2023

5.24

Bezeichnung	2020		2021		2022		2023	
	1.000 Euro	% ¹⁾	1.000 Euro	% ¹⁾	1.000 Euro	% ¹⁾	1.000 Euro	% ¹⁾
Einnahmen insgesamt	7.264.380	100,0	7.916.683	100,0	8.350.174	100,0	9.018.050	100,0
Beiträge für Versicherte	7.019.627	96,6	7.589.907	95,9	8.058.726	96,5	8.698.360	96,5
Sonstige Einnahmen	244.753	3,4	326.776	4,1	291.448	3,5	319.690	3,5
Ausgaben insgesamt	15.471.740	213,0	13.358.636	168,7	9.311.751	111,5	8.917.258	98,9
Arbeitslosengeld	2.401.955	33,1	1.872.035	23,6	1.695.846	20,3	1.964.866	21,8
Notstandshilfe	1.869.166	25,7	2.162.812	27,3	1.486.853	17,8	1.364.495	15,1
Einmalzahlung	365.300	5,0	3.430	-	174.856	2,1	27	-
Arbeitsmarktpolitische Förderungsmaßnahmen	949.592	13,1	1.312.858	16,6	1.366.008	16,4	1.115.644	12,4
Krankenversicherungsbeiträge	340.917	4,7	349.662	4,4	281.004	3,4	291.202	3,2
Verwaltungsaufwand	627.807	8,6	661.878	8,4	693.816	8,3	749.443	8,3
Überweisungen an die Pensionsversicherung	1.689.020	23,2	1.469.016	18,5	1.214.005	14,5	1.358.559	15,1
Sonderunterstützung	29.196	0,4	27.875	0,4	24.878	0,3	22.988	0,3
Altersteilzeitgeld	578.189	8,0	531.267	6,7	519.136	6,2	508.884	5,6
Ersatz Krankengeldaufwand für Arbeitslose	207.301	2,9	180.463	2,3	185.825	2,2	238.568	2,7
Übergangsgeld	- 12	-	- 15	-	- 8	-	- 2	-
Teilpensionen	17.776	0,2	15.969	0,2	16.004	0,2	20.859	0,2
Kurzarbeitsbeihilfe ²⁾	5.489.228	75,6	3.702.514	46,8	746.765	9,0	10.270	0,1
Bildungskarenz	190.019	2,6	234.318	3,0	299.211	3,6	390.150	4,3
Maßnahmen für Ältere	238.346	3,3	269.999	3,4	269.999	3,2	261.132	2,9
Sonstige Ausgaben	477.940	6,6	564.555	7,1	337.553	4,0	620.173	6,9
Saldo	- 8.207.360	- 113,0	- 5.441.953	- 68,7	- 961.577	- 11,5	+ 100.792	+ 1,1

1) In Prozent der Einnahmen.

2) 2022 einschließlich Langzeit-Kurzarbeit und Saisonstarthilfe.

Kapitel 6
Verwaltung

6.0 Vorbemerkungen

Im *Personalstand* der Sozialversicherungsträger werden nur jene Personen erfasst, die auch Bezüge erhalten. Präsenz(Zivil)diener, Karenz- bzw. Kinderbetreuungsgeld-Bezieher, Beschäftigte mit Sonderurlaub im Anschluss an den Karenzurlaub sowie Bedienstete ohne Bezüge sind nicht enthalten.

Der *Verwaltungs- und Verrechnungsaufwand* umfasst den Personalaufwand, den Sachaufwand und die Aufwendungen für die Verwaltungskörper unter Berücksichtigung der Ersätze für Beitragseinhebung und sonstiger Ersätze.

6.1 Personalstand (Tab. 6.01 und 6.02)

Im Jahresdurchschnitt 2023 betrug der gesamte Personalstand in der Sozialversicherung 27.108 Personen (Vollzeitäquivalente). Auf die Krankenversicherung entfielen 14.183, auf die Pensionsversicherung 7.267, auf die Unfallversicherung 5.440 und auf den Dachverband 218 Beschäftigte.

Nach dem Tätigkeitsbereich verteilten sich die Beschäftigten wie folgt:

**Personalstand der Sozialversicherungsträger
nach Tätigkeitsbereichen (Vollzeitäquivalente)
Jahresdurchschnitt 2023**

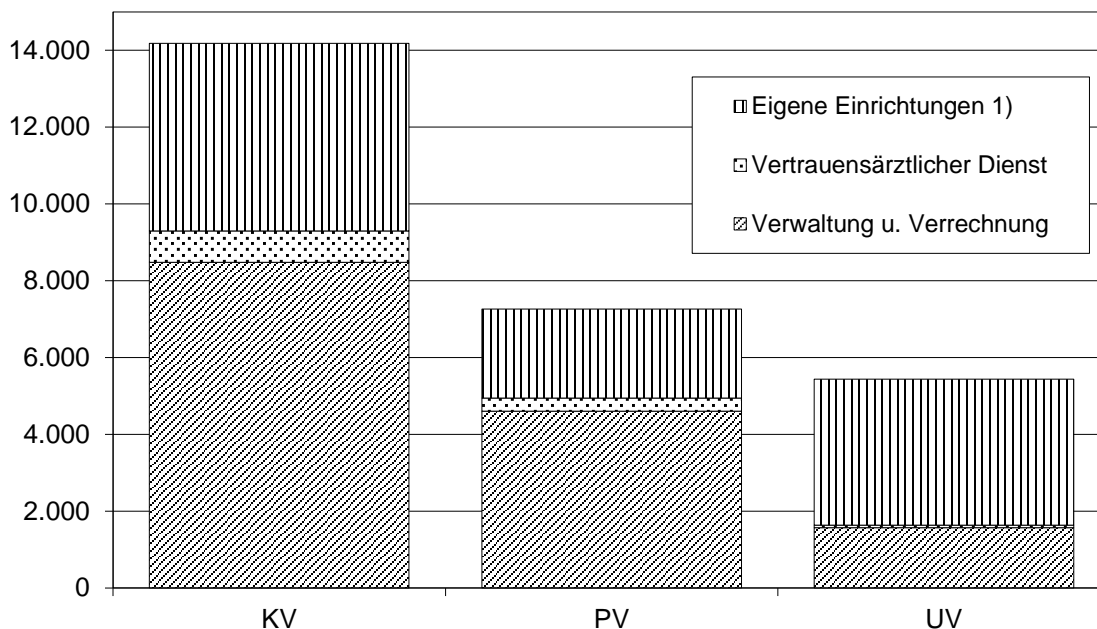

1) Unfallkrankenhäuser, Sonderkrankenanstalten, Rehabilitationszentren, Ambulatorien.

6.2 Verwaltungs- und Verrechnungsaufwand (Tab. 6.03 und 6.04)

Der gesamte Verwaltungs- und Verrechnungsaufwand in der Sozialversicherung betrug 2023 1.575 Millionen Euro bzw. 1,9 % der Gesamteinnahmen.

**Entwicklung der Verwaltungskosten
in Prozent der Gesamteinnahmen**

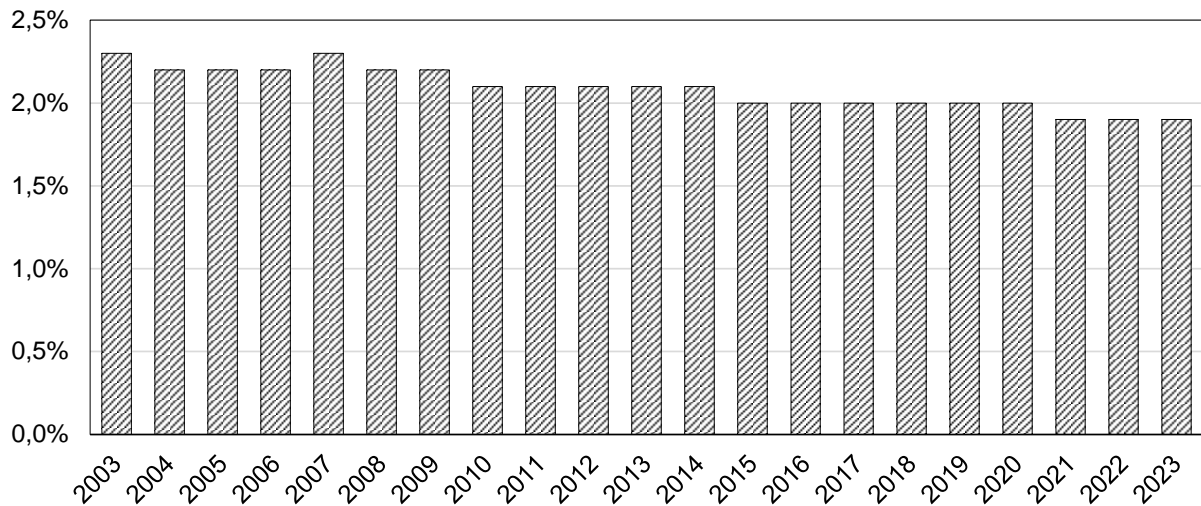

Personalstand (Vollzeitäquivalente) der Sozialversicherungsträger

Jahresdurchschnitt 2023

6.01

Bezeichnung	Gesamt- personal- stand	d a v o n		
		Verwaltung und Verrechnung	Vertrauens- ärztlicher Dienst	Eigene Einrichtungen
Alle SV-Träger	26.890	14.653	1.224	11.013
Alle KV-Träger	14.183	8.476	822	4.885
Alle PV-Träger	7.267	4.607	337	2.323
Alle UV-Träger	5.440	1.570	65	3.805
Österreichische Gesundheitskasse	10.717	6.130	657	3.930
VA öffentlich Bediensteter, Eisenbahnen und Bergbau	2.711	1.563	85	1.063
KV-Träger	2.374	1.342	77	955
PV-Träger	238	131	5	102
UV-Träger	99	90	3	6
Sozialversicherungsanstalt der Selbständigen	2.430	2.314	116	-
KV-Träger	1.092	1.004	88	-
gewerbliche Wirtschaft	719	661	58	-
Landwirtschaft	373	343	30	-
PV-Träger	1.200	1.182	18	-
gewerbliche Wirtschaft	749	738	11	-
Landwirtschaft	451	444	7	-
UV-Träger	138	128	10	-
gewerbliche Wirtschaft	56	52	4	-
Landwirtschaft	82	76	6	-
Pensionsversicherungsanstalt	5.829	3.294	314	2.221
Allgemeine Unfall- versicherungsanstalt	5.203	1.352	52	3.799

Die Entwicklung des Personalstandes (Vollzeitäquivalente) der Sozialversicherungsträger

Jahresdurchschnitte 2014 - 2023

6.02

Bezeichnung		2014	2015	2016	2017	2018	2019	2020	2021	2022	2023
Gesamtpersonalstand der Sozialversicherungsträger		26.443	26.702	26.796	26.843	26.932	26.908	26.913	27.005	26.858	26.890
d a v o n	Krankenversicherung	13.355	13.571	13.732	13.833	13.997	14.060	14.189	14.221	14.194	14.183
	Pensionsversicherung	7.884	7.878	7.788	7.717	7.617	7.494	7.397	7.384	7.248	7.267
	Unfallversicherung	5.204	5.253	5.276	5.293	5.318	5.354	5.327	5.400	5.416	5.440
Vom Gesamtpersonalstand entfallen auf:											
	Verwaltung und Verrechnung	15.921	16.064	16.088	16.092	16.117	16.059	16.041	15.998	15.913	15.877
	Eigene Einrichtungen	10.522	10.638	10.708	10.751	10.815	10.849	10.872	11.007	10.945	11.013

Verwaltungs- und Verrechnungsaufwand in der österreichischen Sozialversicherung
nach Versicherungsbereichen

1999 - 2023

6.03

Jahr	Verwaltungs- und Verrechnungsaufwand							
	in Euro				in % der Gesamteinnahmen			
	Summe Sozial- versicherung	Kranken- versicherung	Pensions- versicherung	Unfall- versicherung	Summe Sozial- versicherung	Kranken- versicherung	Pensions- versicherung	Unfall- versicherung
1999	831.772.926,00	353.753.043,00	391.051.794,00	86.968.089,00	2,6	3,7	1,8	8,1
2000	847.473.384,00	365.949.943,00	392.619.711,00	88.903.730,00	2,5	3,7	1,8	8,0
2001	808.940.790,00	342.993.365,00	382.868.991,00	83.078.434,00	2,3	3,3	1,6	7,2
2002	833.677.598,00	358.031.885,00	390.020.641,00	85.625.072,00	2,3	3,4	1,6	7,4
2003	837.110.060,00	327.248.059,00	425.340.687,00	84.521.314,00	2,3	3,0	1,7	7,2
2004	847.589.454,00	348.753.113,00	412.016.315,00	86.820.026,00	2,2	3,1	1,6	7,2
2005	883.346.931,00	346.238.641,00	447.592.841,00	89.515.449,00	2,2	2,9	1,7	7,2
2006	917.722.704,00	344.644.877,00	473.106.292,00	99.971.535,00	2,2	2,8	1,7	7,8
2007	964.149.416,00	373.377.291,00	487.605.400,00	103.166.725,00	2,3	2,9	1,7	7,7
2008	1.000.682.607,00	386.423.502,00	508.061.095,00	106.198.010,00	2,2	2,8	1,7	7,6
2009	1.024.975.576,00	401.344.146,00	513.648.418,00	109.983.012,00	2,2	2,8	1,6	7,8
2010	1.040.375.339,00	408.949.674,00	522.603.258,00	108.822.407,00	2,1	2,8	1,6	7,6
2011	1.058.857.053,88	414.907.940,09	535.369.878,44	108.579.235,35	2,1	2,8	1,6	7,4
2012	1.090.963.088,94	430.371.893,75	547.019.678,35	113.571.516,84	2,1	2,8	1,5	7,5
2013	1.129.023.639,83	440.732.621,80	569.778.031,83	118.512.986,20	2,1	2,8	1,5	7,5
2014	1.160.535.772,29	446.347.612,96	593.536.506,36	120.651.652,97	2,1	2,7	1,5	7,7
2015	1.176.488.312,12	459.254.640,27	596.472.657,37	120.761.014,48	2,0	2,7	1,5	7,7
2016	1.216.144.334,25	481.028.579,91	611.899.202,11	123.216.552,23	2,0	2,7	1,5	7,7
2017	1.227.874.161,83	479.101.682,08	622.716.819,20	126.055.660,55	2,0	2,6	1,5	7,6
2018	1.256.183.400,47	488.374.784,14	640.594.834,42	127.213.781,91	2,0	2,5	1,5	7,3
2019	1.324.291.734,31	524.911.055,31	666.069.478,52	133.311.200,48	2,0	2,6	1,5	7,9
2020	1.354.958.271,39	548.790.978,36	672.734.442,38	133.432.850,65	2,0	2,7	1,4	7,9
2021	1.381.859.189,93	556.881.736,39	687.311.002,46	137.666.451,08	1,9	2,6	1,4	7,8
2022	1.438.768.957,49	577.712.641,63	708.726.712,80	152.329.603,06	1,9	2,5	1,3	8,1
2023	1.574.841.205,19	644.291.962,89	768.507.936,16	162.041.306,14	1,9	2,6	1,3	8,6

Entwicklung des Verwaltungs- und Verrechnungsaufwandes
in der Krankenversicherung
(ohne Betriebskrankenkassen) ¹⁾

2009 - 2023

6.04

Jahr	Brutto-Aufwand		Summe der Ersätze in Euro	Tatsächlicher Aufwand ²⁾		
	in Euro	in % der Einnahmen		in Euro	in % der Einnahmen	je Versicherten in Euro
2009	675.651.548,00	4,77	274.802.923,00	400.848.625,00	2,83	63,23
2010	681.002.105,00	4,69	272.590.120,00	408.411.985,00	2,81	63,72
2011	698.490.500,92	4,71	284.071.672,05	414.418.828,87	2,79	63,70
2012	722.674.997,76	4,74	292.879.586,78	429.795.410,98	2,82	65,29
2013	740.494.723,44	4,69	300.330.205,02	440.164.518,42	2,79	65,92
2014	755.959.736,05	4,65	310.226.993,51	445.732.742,54	2,74	65,98
2015	777.556.904,13	4,57	318.965.966,54	458.590.937,59	2,70	66,91
2016	810.776.909,81	4,56	330.505.890,12	480.271.019,69	2,70	68,84
2017	821.750.529,97	4,47	343.392.471,66	478.358.058,31	2,60	67,95
2018	849.774.951,78	4,42	362.182.797,39	487.592.154,39	2,53	68,69
2019	910.390.928,01	4,58	386.204.954,49	524.185.973,52	2,64	73,21
2020	959.011.312,18	4,71	410.220.333,82	548.790.978,36	2,70	75,96
2021	973.848.170,21	4,55	416.966.433,82	556.881.736,39	2,60	76,40
2022	1.015.009.816,35	4,46	437.297.174,72	577.712.641,63	2,54	77,80
2023	1.078.889.856,83	4,42	434.597.893,94	644.291.962,89	2,64	85,53

1) Ab 1.1.2020 sind Versicherte der bisherigen Betriebskrankenkassen (mit Ausnahme der BKK der Wiener Verkehrsbetriebe) über die Österreichische Gesundheitskasse versichert.

2) Brutto-Verwaltungs- und Verrechnungsaufwand minus Ersätze.

Kapitel 7
Pflegegeld

7.0 Vorbemerkungen

Das Pflegegeld wird unabhängig von der Ursache der Pflegebedürftigkeit gewährt und je nach dem Grad der Pflegebedürftigkeit wurde im Jahre 2023 Pflegegeld von monatlich zwischen € 175,00 (Stufe 1) und € 1.879,50 (Stufe 7) ausbezahlt. Es gebührt ab Geburt, wenn die Pflegebedürftigkeit voraussichtlich mindestens sechs Monate andauern wird.

7.1 Bundespflegegeldbezieher (Tab. 7.01 und 7.02)

Im Dezember 2023 erhielten 445.645 Personen ein Pflegegeld aus der Sozialversicherung und 29.307 Personen ein Pflegegeld von sonstigen Entscheidungsträgern (BVAEB-Pensionservice). Seit dem 1.1.2012 zählen auch Personen ohne Grundleistung sowie Gemeinde- und Landesbeamte im Ruhestand, welche in der Vergangenheit ein Pflegegeld nach einem Landespflegegeldgesetz bezogen haben, zum anspruchsberechtigten Personenkreis nach dem Bundespflegegeldgesetz. Die neun Landespflegegeldgesetze traten außer Kraft und diese Personen beziehen nun Pflegegeld von der Pensionsversicherungsanstalt oder dem BVAEB-Pensionservice.

20,7 % der Pflegegeldbezieher waren in Stufe 2 eingereiht.

7.2 Gebarungsergebnis (Tab. 7.03)

Beim Pflegegeld nach dem BPGG handelt es sich um eine Leistung des Bundes, die aus Budgetmitteln gedeckt wird. Der Aufwand an Pflegegeld sowie der entsprechende Anteil an den Verwaltungskosten werden den Pensionsversicherungsträgern aus Bundesmitteln in Form eines Kostenersatzes abgegolten. Den Unfallversicherungsträgern wird der Aufwand aus Bundesmitteln nur insoweit ersetzt, als das Pflegegeld aufgrund einer akusalen Behinderung geleistet wird.

Im Jahre 2023 wurde von den Pensions- und Unfallversicherungsträgern ein Pflegegeld in der Höhe von 2.706 Millionen Euro ausbezahlt.

Bezieher von Pflegegeld
Berichtsmonat: Dezember 2023

7.01

Entscheidungsträger	Bezieher	davon in Stufe						
		1	2	3	4	5	6	7
Insgesamt	474.952	134.011	98.294	89.903	69.651	53.860	20.610	8.623
Pensionsversicherungsträger	444.519	127.137	92.674	83.951	64.005	49.187	19.475	8.090
Pensionsversicherungsanstalt	369.464	109.958	76.945	68.913	51.193	38.816	16.742	6.897
VA öffentlich Bediensteter, Eisenbahnen und Bergbau	14.805	2.831	2.938	3.343	2.877	2.104	492	220
Sozialversicherungsanstalt der Selbständigen	60.250	14.348	12.791	11.695	9.935	8.267	2.241	973
Unfallversicherung	1.126	98	141	155	412	199	59	62
Pensionsversicherungsanstalt	858	71	114	117	313	153	40	50
VA öffentlich Bediensteter, Eisenbahnen und Bergbau	88	11	8	17	28	12	9	3
Sozialversicherungsanstalt der Selbständigen	180	16	19	21	71	34	10	9
Sonstige Entscheidungsträger	29.307	6.776	5.479	5.797	5.234	4.474	1.076	471
BVAEB-Pensionservice	29.307	6.776	5.479	5.797	5.234	4.474	1.076	471

Bezieher von Pflegegeld
und durchschnittliche Höhe des Anweisungsbetrages

Berichtsmonat: Dezember 2023

7.02

Stufe	Bezieher			Durchschnittliche Anweisungsbeträge in Euro
	M + F	Männer	Frauen	
Insgesamt	474.952	181.233	293.719	533,99
1	134.011	49.570	84.441	174,97
2	98.294	38.296	59.998	323,12
3	89.903	35.082	54.821	502,72
4	69.651	27.259	42.392	753,70
5	53.860	18.871	34.989	1.023,32
6	20.610	8.958	11.652	1.428,49
7	8.623	3.197	5.426	1.874,38

Gebarungsergebnisse für den Bereich des
Bundespflegegeldgesetzes

Berichtsjahr: 2023

Angaben in Euro

7.03

Bezeichnung	Pensions- und Unfall- versicherung	Pensions- versicherung	Unfall- versicherung
E i n n a h m e n insgesamt	2.800.563.577,96	2.791.937.759,26	8.625.818,70
Ersatzleistung des Bundes	2.777.427.964,37	2.777.163.054,13	264.910,24
Ersatzleistung der AUVA	7.705.793,51	-	7.705.793,51
Selbstbehalt der ÖBB gem. § 23 Abs. 3 BPGG	7.285.915,57	7.285.915,57	-
Ersätze für Leistungsaufwendungen	5.520.263,69	4.879.047,18	641.216,51
Sonstige betriebliche Einnahmen	2.623.640,82	2.609.742,38	13.898,44
A u s g a b e n insgesamt	2.803.060.901,33	2.791.937.759,26	11.123.142,07
Pflegegeld	2.705.781.239,31	2.694.828.164,33	10.953.074,98
Angehörigenbonus gemäß den §§ 21g und 21h BPGG	9.565.500,00	9.565.500,00	-
Sachleistungen	598.982,29	598.982,29	-
Fahrtspesen und Transportkosten	42.062,99	42.062,99	-
Vertrauensärztlicher Dienst und sonstige Betreuung	35.803.772,72	35.775.682,84	28.089,88
Verwaltungsaufwand	39.214.133,15	39.090.554,93	123.578,22
Sonstige betriebliche Ausgaben	12.055.210,87	12.036.811,88	18.398,99
S a l d o	- 2.497.323,37	-	- 2.497.323,37